ئینگلیزی لە سەفەردا

پێشکێشە

بەکچی خۆشەویستم شەیما حوسێنی

حەسەن ئەشرەف ئەلکتابی

Photo Dictionary Longman

ئینگلیزی لە سەفەردا

وەرگێڕانی:

فەرەیدوون حوسێنی

دەزگای چاپ و بڵاوکردنەوەی ئاراس

هەولێر – هەرێمی کوردستانی عێراق

هەموو مافێک هاتووەتە پاراستن ©
دەزگای چاپ و بڵاوکردنەوەی ئاراس
شەقامی گوڵان – هەولێر
هەرێمی کوردستانی عێراق
هەگبەی ئەلیکترۆنی aras@araspress.com
وارگەی ئینتەرنێت www.araspublishers.com
تەلەفۆن: 35 49 224 66 (0) 00964
دەزگای ئاراس لە ٢٨ تشرین (٢) ١٩٩٨ هاتووەتە دامەزران

حەسەن ئەشرەف ئەلکتابی
ئینگلیزی لە سەفەردا
وەرگێڕانی: فەرەیدوون حوسێنی
کتێبی ئاراس ژمارە: ١١٢٢
چاپی یەکەم ٢٠١١
تیرێژ: ٢٠٠٠ دانە
چاپخانەی ئاراس – هەولێر
ژمارەی سپاردن لە بەڕێوەبەرایەتیی گشتیی کتێبخانە گشتییەکان ٤٣٨ – ٢٠١١
نەخشاندنی ناوەوە: یووسف حەسەن حوسێن
پیتکاری: فەرهاد ئەمینی
رازاندنەوەی بەرگ: مریەم موتەقییان
هەڵەگری: شێرزاد فەقێ ئیسماعیل

پێشەکیی وەرگێڕ

زمانی ئینگلیزی کە بە زمانێکی ڕەسمیی دنیا ناسراوە، پێویستە هەر مرۆڤێك، دوای زمـانی دایکـی خۆی بۆ فێربوونی ئەم زمانە تێ بکۆشێ و لە هـەموو ئیمکانـاتی بەردەسـت بـۆ بـەرەو پێـشکەوتن لەم بوارەدا کەڵك وەربگرێ.

ئەم کتێبـــــە، وەرگێڕاوی دوو کــتێبی ئینگلیزی "ســــەفەری حەســـەن ئەشـرەف ئـەلکتابی" و "Long man"ـە کە لە بەشی یەکەمدا شـێوەی خوێندنـەوەی پیـت و وشـە و ڕسـتەکان بـەزمانی کوردی لەخۆ دەگرێ و هەروەها چۆنیەتیی بەکارهێنانی ڕسـتەکان لـە جێگـە جیاوازەکانـدا لەگـەڵ وێنەی پێوندیدار سەبارەت بە هەر بەشێك، بەشێوەی وەڵام و پرسیار بەئێوەی بـەڕێز دەناسـێنێ.

بۆ نموونە:

ڕێنوێنیی ڕێبوار لە فڕۆکەخانە و چۆنیەتیی شتکڕین و گەشتوگوزار و ناساندنی خـۆت بـە کەسـانی تر و پێوەندی گرتن لەگەڵ پزیشك و بانك و...

لە بەشی دووەمدا، ڕاهێنان و چۆنیەتیی کەڵك وەرگرتن لە ڕستەکان لـە شـوێنە جیاوازەکانـدا شـی کراوەتەوە.

هیـوادارم ئـەم کتێبـە بتـوانێ ڕەزامەنـدیی ئێـوە خوێنـەرانی بـەڕێز دەسـتەبەر بکـات و لـە هـەر جێگەیەکدا کەموکوڕیی پێوە دیاربوو، ئەوە دەکەوێتە سەرشانی وەرگێـڕ و داوای لێبووردنتـان لێ دەکەم.

English alphabets

ئەلف و بێی زمانی ئینگلیزی ئینگلیش ئەلفابێتس

زمانی ئینگلیزی لە 26 پیت پێکهاتووە و بە دوو شێوە دەنووسرێت.

پیتەکانی چاپی گەورە کاپیتڵ پرینتینگ لێتەز Capital printing letters

پیتەکانی چاپی بچووك سمۆڵ پرینتینگ لێتەز Small printing letters

خوێندنەوەی بە کوردی	پیتە بچووکەکان	پیتە گەورەکان	خوێندنەوەی بە کوردی	پیتە بچووکەکان	پیتە گەورەکان
ئێن	n	N	ئەی	a	A
ئۆ	o	O	بی	b	B
پی	p	P	سی	c	C
کیو	q	Q	دی	d	D
ئاڕ	r	R	ئی	e	E
ئێس	s	S	ئێف	f	F
تی	t	T	جی	g	G
یو	u	U	ئێچ ـ ئەیچ	h	H
ڤی	v	V	ئای	i	I
دەبڵیو	w	W	جەی	j	J
ئێکس	x	X	کەی	k	K
وای	y	Y	ئێڵ	l	L
زێد	z	Z	ئێم	m	M

پیتە گەورەکان:

لەسەرەتای ڕستە و ناوی دیارو شوێنەگشتییەکان وە هەروەها لە سەردێڕی ڕۆژنامە وکتێب و گۆڤارەکاندا بە کاردێن.

پیتە بچووکەکان:

بۆ نووسینی وشەکان و دەقی ڕۆژنامە و کتێب و گۆڤارەکان بە کاردێن.

پیتەکانی زمانی ئینگلیزی بە دوو بەشی بنەڕەتی دابەش دەبن

پیتە دەنگدارەکان "بزوێندار" ڤاوەڵز ساوند 1) Vowels sound

پیتە بێدەنگەکان "نەبزوێن" کۆنسەنەنتس ساوند 2) Consonants sound

1) ئەو پیتانەن کە بە تەنیایی و سەربەخۆ گۆ دەکرێن و بریتین لە "A- E- I- O- U"

نموونە

سێو	ئەپڵ	Apple
هێلکە	ئێگ	Egg
سەهۆڵ، زوقم	ئایس	Ice
پرتەقاڵ	ئۆرینج	Orange
میز، دەست بەئاوگەیاندن	یورین	Urine

هەڵبەت دوو پیتی"W¸Y" کاتێ دەنگدار و کاتێ بێدەنگن

ئەگەر ئەم دوو پیتە لە سەرەتای وشەدا بێن بێدەنگ و بێجگە لەوە دەنگدارن.

کلیل / ئێستا	کی/ ناو	Key / now	نموونەی دەنگدار
بەڵێ ـ ڕاستە / ئێمە	یێس/ وی	Yes / we	نموونەی بێ دەنگ

2) ئەو پیتانەن کە بەبێ دەستتێوەردانی پیتە دەنگدارەکان گۆ ناکرێن و بریتین لە هەموو پیتەکانی زمانی ئینگلیزی بێجگە لە پیتە دەنگدارەکان.

نموونە

کتێب ـ پەرتووک	بوك	Book
بەڕێوەبردن ـ ئەنجامدان	دو	Do
بان ـ سەربان	ڕووف	Roof
مێز	تەیبڵ	Table
مێخ ـ چوقوڵ ـ قولاپ	پێگ	Peg

Pronunciation in English

شێوەی خوێندنەوەی دەنگی پیتەکان و چۆنیەتی دەربڕین لە زمانی پرۆنەنسیەیشن ئین ئینگلیش ئینگلیزیدا.

لە زمانی ئینگلیزیدا یاسایەکی تایبەت بە چۆنیەتی خوێندنەوەی دەنگەکان نییە.

دەنگەکان بە پێی گۆڕینی پیتە هاوبەشەکان لە پێکهاتەی ڕستەدا دەگۆڕێن، لە بەر ئەوە هەندێك جار چەند وشەیەك دەبینرێت کە لە خوێندنەوەو دەنگدا جیاوازن.

بەڵام چەند نموونەیەك لە سەر ئەو دەنگانە و ڕاهێنان و پراکتیسکردنیان، دەبێتە هۆی باشتر خوێندنەوەی وشەکان.

ئێستا باس لە چۆنیەتی خوێندنەوەی هەندێ پیتی دەنگدار و بێدەنگ دەکەین.

Vowels sound	ڤاوەڵز ساوند	پیتە دەنگدارەکان

"A ئەی"

1) ئەگەر پیتی" A" لەسەرەتای وشەدا هات ئەوا بە شێوەی "ئا" دەخوێنرێتەوە.

And	ئاند	وە، و، هەروەها

2) ئەگەر پیتی"A" لە ناوەڕاستی وشەدا هات وە ئەو وشە تەنیا لە سێ پیت پێکهاتبێت، ئەوا بە شێوەی" ا " دەخوێنرێتەوە.

Bad	باد	خراپ

Far	فا	دوور

3) ئەگەر پیتی"A" لە ناو وشەدا هات و بە دوایدا دوو پیتی"LL" یان "LT" هات ئەوا بە شێوەی "ئۆ " دەخوێنرێتەوە.

Call	کۆڵ	بانگکردن ـ زەنگ لێدان
Small	سمۆڵ	بچووك
Tall	تۆڵ	درێژ
Salt	سۆڵت	خوێ

4) ئەگەر پیتی " A " لە ناو وشەدا هات و بە دوایدا پیتێکی نەبزوێن و پاشان پیتی "e" هات، ئەوا بە شێوەی "ئەی" دەخوێنرێتەوە.

Fate	فەیت	شانس ـ چارەنووس
Gate	گەیت	دەرگا
State	ستەیت	ویلایەت ـ دەوڵەت

5) ئەگەر بەدوای پیتی "A" پیتی " I " هات ئەوا بەشێوەی "ئەی " دەخوێنرێتەوە.

Train	ترەین	شەمەندەفەر
Rain	رەین	باران، باران بارین

6) ئەگەر بەدوای ئەم دوو پیتە"ai " پیتی "r" هات، ئەوا بەشێوەی" ئەیە ـ ئێیە" دەخوێنرێتەوە.

Air	(ئەیە ـ ئێیە)	هەوا

7) بێجگە لەو بەشانەی سەرەوە کە باسمان کرد پیتی"A" کە زیاتر پێش لە پیتەکانی"s-n-d" دەبینرێت بە دەنگی"ئا" دەخوێنرێتەوە.

Gas	گاس	گاز
Dance	دانس	سەماکردن ـ هەڵپەڕین
Pass	پاس	دەرچوون ـ سەرکەوتن

"ئی E"

1) ئەگەر ئەم پیتە لەکۆتایی وشەدا بێت ئەوا ناخوێنرێتەوە.

Are	ئا	فرمانی ناتەواوە وەرگیراوە لە "be" بۆ کۆ
Have	هاڤ	پێویستە ـ هەبوون ـ کردن ـ خواردن

2) ئەگەر پیتی" E"دووپات بوو"ee" یان بە دوای پیتی"E" پیتی "a" هات، ئەوا بە شێوەی "ئی" دەخوێنرێتەوە.

Tree	تری	دار ـ درەخت
Sea	سی	دەریا

* بێجگە لەم پیتانە، کە بە شێوەی"ئێ ـ ێ"دەخوێنرێنەوە

کەڕ ـ گوێ گران	دێف	Deaf
سەر	هێد	Head
مەرگ ـ مردن	دیث	Death

3) پێش لە پیتی بێدەنگ کە بە دوایدا پیتی دەنگدار هاتبێت بە شێوەی "ئی" دەخوێنرێتەوە.

ئەمانە"بۆ کۆی نزیك"	ذیز	These

4) بێجگە لەو بەشانەی سەرەوە کە باسمان کرد، دەنگی "ئێ" دەدات.

دە	تێن	Ten

"ئای I"

1) پێش لە پیتی بێدەنگ کە بە دوایدا پیتی دەنگدار هاتبێت، دەنگی "ئای" دەدات.

هی من	ماین	Mine

2) ئەگەر بە دوای پیتی"I" پیتی"R" هاتبێت ئەوا بە شێوەی"ئێ ـ ێ" دەخوێنرێتەوە (وەکو سەرەی فەتحە)ی درێژ.

First	فێست	یەکەم
Girl	گێڵ	کچ ـ ئافرەت

3) ئەگەر هەر دوو پیتی "gh" بەدوای پیتی" I" دا هاتبێت، "gh" ناخوێنرێتەوەو تەنیا بە دەنگی"ئای" (ئاییەکی درێژ) دەخوێنرێتەوە.

High	های	بەرز
Sigh	سای	ئاهی سارد هەڵکێشان
Nigh	نای	نزیك

4) بێجگە لەو بەشانەی سەرەوە کە باسمان کرد بە دەنگی"ئی ـ ی" دەخوێنرێنەوە.

Fit	فیت	گونجاو ـ لەبار ـ رێك
Sit	سیت	دانیشتن
Pin	پین	دەرزی سەرخڕ ـ مێخ

"O ئۆ"

1) ئەگەر بەدوای پیتی"o"پیتی"u" هاتبێت ئەوا بە شێوەی"و " دەخوێنرێتەوە.

Should	شود	پێویستە ـ دەبێ

2) پێش لە پیتی بێدەنگ کە بەدوایدا پیتی دەنگدار هاتبێت، بە دەنگی" ئۆو" دەخوێنرێتەوە.

تێبینی ـ پارەی کاغەز ـ یادداشت	نۆوت	Note

3) بێجگە لەو دوو بەشەی سەرەوە بە دەنگی"ئۆو ـ ئۆ" دەخوێنرێتەوە.

نزم ـ خواروو	لۆو	Low
هێواش ـ خاو ـ گەوج	سلۆو	Slow
شوێنکەوتن ـ لە دواوە هاتن	فۆلۆو	Follow

"U یو"

1) وەکو پیتی"A" پیتی"u" بە دەنگی "ئە" دەخوێنرێتەوە.

ڕاوەستان ـ لەسەرەوە ـ سەرەوە	ئەپ	Up
پیاهێنان ـ ساوین	ڕەب	Rub
کورتکردنەوە ـ بڕین ـ لەت کردن	کەت	Cut

2) پێش لە پیتی بێدەنگ کە بەدوایدا پیتی دەنگدار هاتبێت دەنگی" چ" دەدات.

داهاتوو	فییوچە	Future

پیتە بێدەنگەکان (نە بزوێنەکان)

هەموو ئەم پیتە بێدەنگانە لە هەموو وشەکاندا دەخوێنرێنەوە بەڵام لە خوێندنەوەکانیاندا هەندێ جار دەگۆڕێن.

پیتە بێدەنگەکان	کۆنسەنەنتس ساوند	Consonants sound

"C سی"

1) پیتی"c"بە دەنگی" سی" دەخوێنرێتەوە ئەگەر بە دوایدا سێ پیتی " y-e-i" هاتبێت.

شار	سیتی	City
پاسکیل	سایکڵ	Cycle

2) ئەگەر بەدوای پیتی"c"پیتی"h" هاتبێت ئەوا بە دەنگی " چ" دەخوێنرێتەوە.

منداڵ	چایڵد	Child
کورسی	چێیە (چەیە)	Chair

3) ئەگەر بەدوای پیتی"c" پیتی"k" هاتبێت ئەوا بە دەنگی "ك" دەخوێنرێتەوە.

دواوە ـ پشت ـ پشتەوە ـ گەڕانەدواوە	باك	Back
بەرد	رۆك	Rock

4) لەم وشانەدا پیتی"c" بە "ك" دەخوێنرێتەوە.

Car	کا	ئۆتۆمبیل
Cat	کات	پشیلە
Came	کەیم	هات

"G جی"

1) پیتی"G" بە"ج" دەخوێنرێتەوە ئەگەر بەدوایدا دوو پیتی "i-e " هاتبێت.

General	جێنرەڵ (جێنەرەڵ)	گشتی
Apologize	ئەپۆلۆجایز	عوزرهێنانەوە ـ داوای لێبوردنکردن

2) پیتی"G" بە "ف" دەخوێنرێتەوە ئەگەر بە دوایدا پیتی "h" هاتبێت.

Laugh	لاف	پێکەنین
Enough	ئینەف	بەس ـ نەکەمو نە زۆر ـ تەواو

3) لە هەندێ وشەدا دەنگی" گ" دەدات.

Go	گۆو	ڕۆیشتن ـ چوون

"H ئێچ"

1) ئەگەر پیتی"P" پێش پیتی "h"دا هاتبێت ئەوا بە"ف " دەخوێنرێتەوە.

فیل	ئێلیفەنت	Elephant
دەرمانخانە	فامەسی	Pharmacy

2) لە هەندێ حاڵەتدا پیتی"h" ناخوێنرێتەوە.

سەعات ـ كاتژمێر (60 خولەك)	ئاوە	Hour
كەی ـ چ كاتێ	وێن	When
بۆ ـ بۆچی	وای	Why

3) ئەگەر پیتی"h" پاش پیتی"s" هاتبێت ئەوا بە"ش "دەخوێنرێتەوە.

پیشاندان ـ نمایش	شۆو	Show
شان ـ سەرشان	شۆوڵدە	Shoulder

4) ئەگەر پیتی"h"پاش پیتی"k" هاتبێت بەتایبەت بۆ ناو، ئەوا بە"خ " دەخوێنرێتەوە.

خالید	خالید	Khaled

5) ئەگەر پیتی "t" پێش پیتی "h" هاتبێت لە هەندێ حاڵەتدا پێش لەیەك پیتی دەنگدار، دەنگی"ذ عەرەبی" دەدات.

باوك	فاذە	Father

6) لە هەندێ حاڵەتدا ئەگەر ئەم دوو پیتە"th" لەكۆتایی وشەدا بێت دەنگی"ث" بێدەنگ عەرەبی دەدات.

Birth	بیث	لەدایکبوون

"k کەی"

1) لە هەندێ حاڵەتدا ناخوێنرێتەوە.

Knife	نایف	چەقۆ
Knight	نایت	شاسوار ـ ئەسپ "لە شەترەنج دا"
Knock	نۆك	لێدان ـ لەدەرگادان
Knee	نی	ئەژنۆ ـ چۆك

"Q کیو"

1) بەپێی شوێنەکەی لە وشەدا دەخوێنرێتەوە.

ئەلف) ئەگەر پیتی"q" لە سەرەتادا هاتبێت و بە دوایدا پیتی"u" هات، ئەوا بە شێوەی "کو" دەخوێنرێتەوە.

Quality	کوالیتی	چۆنیەتی ـ گەوهەر ـ سروشتی شت

ب) پیتی"q" لەناوەڕاستی وشەدا بە" کوی" دەخوێنرێتەوە.

Liquid	لیکوید	شلە ـ شلەمەنی

"W دەبلیو"

1) پیتی" w" دەنگی "و" دەدات بەڵام نەرمتر کە دەبێ لە گۆی ئەم پیتەدا، لێوەکان کۆوەو ببنەوە.

پەنجەرە ـ شووشەی پەنجەرە	ویندۆو	Window

2) پیتی"w" ئەگەر بە دوایدا پیتی "r" هاتبێت، ئەوا ناخوێنرێتەوە.

نووسین	رایت	Write
چرچ ـ لۆچ	رینکڵ	Wrinkle

"S ئێس"

1) کاتێ پیتی "s" لەنێوان دوو پیتی دەنگدارو هەروەها ئەگەر ئەم پیتە لەکۆتایی وشەدا بێت، ئەوا بە"ز " دەخوێنرێتەوە.

ڕەنگەکان	کەلەز	Colours
فەرموو ـ تکایە ـ بێ زەحمەت	پلیز	Please

2) لە دەنگی بەسراودا وەکو"su-si" ئەوا دەنگی "ژ " دەگرێتە خۆی.

سنوور ـ دابەشکردن	دیڤیژن	Division

"Y وای"

1) لە وشەکانی بەسراودا بە دەنگی" ئای" دەخوێنرێتەوە.

هی من	مای	My

2) پیتی"y" لەسەرەتای وشەدا بە دەنگی" ی" دەخوێنرێتەوە.

بەڵێ	ییێس	Yes

3) بێجگە لەو دوو بەشەی سەرەوە کە باس کران بە دەنگی"ئی" دەخوێنرێتەوە.

زۆر ـ فرە	مێنی	Many

"P پی"

دان ـ پێدان	پەی	Pay

"B بی"

کوڕ	بۆی	Boy

"D دی"

ڕۆژ	دەی	Day

"K **"کەی**

Key	کی	کلیل

"F **"ئێف**

Fork	فۆك	چنگاڵ ـ چەتاڵ

"V **"ڤی**

Van	ڤان	ئۆتۆمبیلی کارگوزاری

"J **"جەی**

Jam	جام	مرەبا

"X **"ئێکس**

X - ray	ئێکس- ڕەی	تیشکی ئێکس

"S **"ئێس**

Soon	سوون	زوو ـ خێرا

"Z **"زێد**

Zoo	زوو	باخچەی گیانەوەر

"G جی"

Green	گرین	سەوز

"H ئەیچ ـ ئێچ"

Hot	هۆت	گەرم ـ داخ ـ توون

"M ئێم"

Man	مان	پیاو ـ مرۆڤ

"N ئێن"

No	نۆو	نە ـ نەخێر

"L ئێڵ"

Lamp	لامپ	گلۆپ ـ چرا ـ لامپ

"R ئارِ"

ئەگەر بەدوای پیتی"R" پیتی دەنگدار یان پیتی"y" هاتبێت، پیتی"r" دەخوێنرێتەوە، بێجگە لەوە پیتی"r" ناخوێنرێتەوە.

Red	رێد	سوور
Ring	رینگ	ئەڵقە ـ بازنە ـ ئەنگوستیلە
Cry	کرای	هاوار ـ گریان ـ ناڵاندن

گۆی ئەو وشانە کە لە دوو پیتی دەنگدار یان پیتی دەنگدارو بێدەنگ پێکهاتوون

"ai – ay"

- ئەگەر ئەم پیتانە"ai-ay" لەناو وشەدا هاتبێت ئەوا بە شێوەی"ئەی" دەخوێنرێنەوە.

Day	دەی	رۆژ
Rain	رەین	باران ـ باران بارین

"oa"

- ئەگەر دوو پیتی"oa" لە ناو وشەدا هاتبێت ئەوا بە شێوەی"ئۆو" دەخوێنرێتەوە.

Goat	گۆوت	بزن

"Oi – Oy "

- ئەگەر ئەم پیتانە "oi-oy" لە ناو وشەدا هاتبێت ئەوا بە شێوەی " ئۆی" دەخوێنرێنەوە.

Oil	ئۆیل	رۆن ـ نەوت
Boy	بۆی	کوڕ

"tion-ssion"

- ئەگەر ئەم پیتانە لە ناو وشەدا هاتبێت ئەوا بە شێوەی "شن" دەخوێنرێنەوە.

Addition	ئەدیشن	کۆکردنەوە ـ زیادە ـ خستنەسەر

" Ow "

- ئەگەر ئەم دوو پیتە " ow" لە ناو وشەدا هاتبێت ئەوا بە شێوەی "ئۆو" دەخوێنرێتەوە.

Window	ویندۆو	پەنجەرە

Quick reference page

کویك ریفەرەنس پەیج		لاپەڕەیەك سەرچاوەی بنەڕەتی کە زۆر بە کاردێن
●Good morning	گود مۆنینگ	بەیانیت باش
●Good afternoon	گود ئافتەنوون	پاش نیوەڕۆت باش
●Good evening	گودئیڤنینگ	ئێوارەت باش
●Good night	گود نایت	شەو باش
●Good day	گود دەی	رۆژ باش
●Good bye	گود بای	خواحافیز ـ خوات لەگەڵ
●Yes\no	یێس/ نۆو	بەڵێ/ نەخێر
●Please	پلیز	تکایە
●Excuse me	ئیکسکیووز می	ببوورە ـ ببوورە
●Help me please	هێڵپ می پلیز	تکایە یارمەتیم بدە
●Thank you	ثانک یو	سوپاست دەکەم
●Waiter\waitress	وەیتە/ وەیتریس	خزمەتچی پیاو/ خزمەتچی ژن
●I'd like(I would like)...	ئایدلایك (ئای وود لایك)...	من ...دەمەوێت (حەزدەکەم)
●It's not allowed here	ئیتس نۆت ئەلاود هییە	ئێرە قەدەغەیە
●I don't understand	ئای دۆنت ئەندەستاند	تێناگەم (تێنەگیشتم)
●Give...my regards	گیڤ...مای ڕیگادز	بە...سلاّوم بگەیەنە

●He\she sends his\her regards to you	هی/ شی سێندز هیز/ هێ ڕیگادز تویو	**ئەو"نێرینە/ مێ"سڵاوتی گەیاند**
●Where is...?	وێ ئیز...؟	**...لە کوێیە؟**
●Where is the...?	وێ ئیز ذە"ذێ"...؟	**...لە کوێیە؟**
●Where can I find\buy\hire...?	وێ کەن ئای فایند/بای/هایە...؟	**لەکوێ دەتوانم...پەیدا بکەم/بیکڕم/کرێی بکەم؟**
●Where is the toilets?	وێ ئیز ذە تۆیلیتس؟	**مەستەراو"توالێت" لە کوێیە؟**
●How much is that?	هاو مەچ ئیز ذات"ذەت"؟	**نرخی ئەوە چەندە؟**
●What does this mean?	وۆت"وەت ـ وات" دەز ذیس مین؟	**ئەمە مانای چییە؟**
●when does...open \ close?	وێن دەز...ئۆوپن/ کلۆوز؟	**کەی...دەکرێتەوە/ دادەخرێت؟**
●What time is it?	وۆت تایم ئیز ئیت؟	**کاتژمێر "سەعات" چەندە؟**
●Do you mind If I smoke?	دو یو مایند ئیف ئای سمۆوك؟	**گرفتێك هەیە ئەگەر جگەرە بکێشم؟**
●would you mind not smoking please?	وود یو مایند نۆت سمۆوکینگ پلیز؟	**تکایە، دەکرێت جگەرە نەکێشن؟**

Some basic expressions

دەربڕینی هەندێ واژەو دەستەواژەی بنەڕەتی گرینگ سەم بەیسیك ئیكسپرێشنز

●**Yes**	یێس	**بەڵێ**
●**No**	نۆو	**نە**
●**Please**	پلیز	**تكایە**
●**Thank you very much**	ثانک یو ڤێری مەچ	**زۆر سوپاست دەكەم**
●**You are welcome**	یو ئا وێلكەم	**شایانی نییە، بەخێربێن**
●**Sorry**	سۆری	**بەداخەوە ـ داوای لێبوردن دەكەم**
●**Excuse me**	ئیكسكیووز می	**ببوورە ـ بمبوورە**

Greetings

سڵاوكردن (چاكوچۆنی كردن) گریتینگز

●**Good morning**	گود مۆنینگ	**بەیانیت باش**
●**Good afternoon**	گود ئافتە نوون	**پاش نیوەڕۆت باش**
●**Good evening**	گود ئیڤنینگ	**ئێوارەت باش**
●**Good night**	گود نایت	**شەو باش**
●**Good day**	گود دەی	**رۆژ باش**
●**Good luck**	گود لەك	**سەركەوتووبیت ـ بەختێكی باش**

●**Good bye**	گود بای	**خواحافیز ـ خوات لەگەڵ**
●**Hello\hi**	هێلۆو "هەلۆو"/ های	**سڵاو**
●**See you soon**	سی یو سوون	**بەزوویی دەتبینم**
●**See you later**	سی یو لەیتە	**دواتر دەتبینم**
▲**This is…**	ذیس ئیز...	**ئەمە...ە**
○**Mr\mrs\miss…**	میستە/ میسیز/ میس...	**بەڕێز/ خانم/ کچ...**
○**My husband**	مای هەزبەند	**مێردم ـ هاوسەرم**
○**My wife**	مای وایف	**ژنم ـ خێزانم**
○**My daughter**	مای دۆتە	**کچم**
○**My son**	مای سەن	**کوڕم**
●**How are you?**	هاو ئا یو؟	**ئەحواڵت چۆنە؟**
●**Very well ¸thanks**	ڤێری وێڵ، ثانکس	**زۆر باش، سوپاست دەکەم**
And you?	ئاند یو؟	**تۆ چۆنیت؟**
●**Fine¸thanks¸and**	فاین، ثانکس،	**باشم، سوپاست دەکەم، ئەی تۆ**
you?	ئاند یو؟	**چۆنی؟**
●**Welcome to…**	وێڵکەم تو...	**ڕێزت هەیە (بەخێربێن بۆ...)**
●**Pardon me**	پادن می	**ببوورە"بۆ دووبارە کردنەوەی قسەیەك"**
●**I'm sorry**	ئایم سۆری	**بە داخەوە (ببوورە)**
●**Have a nice time**	هاڤ ئە نایس تایم	**بە هیوای کاتێکی خۆش**
●**I am at you service**	ئای ئەم ئەت یو سێڤیس	**من لەخزمەتدام**

●I wish you happiness	ئای ویش یو هاپینیس	**ئاواتی بەختەوەریت بۆ دەخوازم**
●Happy new year	هاپی نیوو ییە"یێ"	**جەژنی ساڵی نوێت پیرۆز بێ**
●Happy birthday	هاپی بیث دەی	**ڕۆژی لەدایکبوونت پیرۆز بێ**
●I miss you	ئای میس یو	**بیرت دەکەم**
●Do you know me?	دو یو نۆو می؟	**ئایا من دەناسی؟**
●Thank God	ثانک گۆد	**سوپاس بۆ خوا"لە خوا بە زیابێت"**
●Congratulations	کەنگرا چۆلەیشنز	**پیرۆز بێت**
●How's life?	هاوز لایف؟	**ژیان چۆن بە سەر دەبەی؟**
●Bye	بای	**خواحافیز**

Questions

کوێسچنز	**پرسیارەکان**

●Where?	وێ؟	**کوێ؟**
●Where is…?	وێ ئیز...؟	**...لە کوێیە؟**
●Where can I find\get…?	وێ کەن ئای فایند/گێت...؟	**لە کوێ دەتوانم... پەیدا بکەم/ وەربگرم ـ بیکڕم ـ بڕۆم؟**
●Who?	هوو؟	**چ کەسێ؟ کێ؟**
●Who's that?	هووز ذات؟	**ئەوە کێیە؟**
●What?	وۆت؟	**چ/ چی؟**

●**What is that?**	وۆت ئیز ذات؟	**ئەوە چییە؟**
●**What does this mean?**	وۆت دەز ذیس مین؟	**ئەمە چ مانایەك دەدات؟**
●**What do you this\that in English?**	وۆت دو یو ذیس/ذات ئین ئینگلیش؟	**بەئەمە/ ئەوە لە ئینگلیزیدا چی پێ دەڵێن؟**
●**Which?**	ویچ؟	**کام؟**
●**Which bus goes to…?**	ویچ بەس گۆوز تو...؟	**کام پاس بۆ...دەڕوات؟**
●**When?**	وێن؟	**کەی؟ چ کاتێ؟**
●**When do we arrive?**	وێن دو وی ئەرایڤ؟	**ئێمە کەی... دەگەین؟**
●**When does…open \ close?**	وێن دەز...ئۆوین/کلۆوز؟	**کەی... دەکرێتەوە/ دادەخرێ؟**
●**How much?**	هاو مەچ؟	**چەندە ـ بەچەندە(بۆ شتی نەژمێردراو دەبێ)؟**
●**How many?**	هاو مێنی؟	**چەندە،بەچەندە(بۆ شتی ژمێرراو دەبێ)؟**
●**How much does this cost?**	هاو مەچ دەز ذیس کۆست؟	**نرخی ئەمە چەندە؟**
●**How?**	هاو؟	**چۆن؟**
●**How do I get to…?**	هاو دو ئای گێت تو...؟	**چۆن دەتوانم بە...بگەم؟**
●**How do you say this in english?**	هاو دو یو سەی ذیس ئین ئینگلیش؟	**ئەمە لە ئینگلیزیدا چۆنی دەڵێن؟**
●**How far?**	هاو فا؟	**چەندە ڕێیە؟ چەندە دوورە؟**
●**How long?**	هاو لۆنگ؟	**چەندە دەبات؟**
●**Why?**	وای؟	**بۆ؟ بۆچی؟**
●**Why are you laughing?**	وای ئا یو لافینگ؟	**بۆچی پێدەکەنی؟**

●**Is that right?**	ئیز ذات رایت؟	**ئەوە ڕاستە؟ ئەوە تەواوە؟**
●**Do you speak...?**	دو یو سپیك...؟	**ئایا تۆ...قسە دەکەی؟**
●**Does anyone here speak dutch?**	دەز ئێنی وەن هییە سپیك دەچ؟	**ئایا لێرە کەسێك هۆڵەندی (ئەڵمانی) قسە دەکات؟**
●**I don’t speak much English.**	ئای دۆنت سپیك مەچ ئینگلیش	**من ئینگلیزی زۆر نازانم.**
●**Could you speak more slowly?**	کود یو سپیك مۆ"مۆو" سلۆولی؟	**ئایا دەکرێ هێواشتر (لەسەر خۆتر) قسە بکەیت؟**
●**Could you write it down , please?**	کود یو ڕایت ئیت داون،پلیز؟	**تکایە، ئایا دەکرێ ئەوە یادداشت بکەی؟**
▲**Could you...it?**	کود یو... ئیت؟	**ئایا دەتوانی ئەوە... بکەیت؟**
○**Repeat**	ڕیپیت	**دووبارەکردنەوە**
○**Spell**	سپێڵ	**حونجەکردن**
○**Explain**	ئیکس پلەین	**ڕوونکردنەوە.**
○**Translate**	ترانسلەیت	**وەرگێڕان**
▲**Please point to the...in the book**	پلیز پۆینت تو ذە... ئین ذە بوک	**تکایە،... یە لەم کتێبە بە من نیشان بدە.**
○**Phrase**	فرەیز	**زاراوە ـ دەستەواژە.**
○**Word\sentence**	وێد/ سێنتەنس	**وشە/ ڕستە**
○**I’ll see if I can find it in this book.**	ئایڵ سی ئیف ئای کەن فایند ئیت ئین ذیس بوک.	**بزانم دەتوانم ئەوە لەم کتێبەدا پەیدا بکەم**
●**I beg your pardon.**	ئای بێگ یۆ پادن	**ببوورە چیتان وت**
●**I understand.**	ئای ئەندەستاند	**تێ گەیشتم (ئاگادار بووم)**
●**I don’t understand**	ئای دۆنت ئەندەستاند	**تێ نەگەیشتم (ئاگادار نەبووم)**
●**Do you understand?**	دو یو ئەندەستاند؟	**تێ گەیشتی (تێ دەگەی)؟**
●**Do you have a dictionary?**	دو یو هاڤ ئە دیکشنێری؟	**ئایا ئێوە فەرهەنگی وشە (قاموس)تان هەیە؟**

●I can't find the right translation.	ئای کەنت فایند ذە رایت ترانس لەیشن.	**من وەرگێڕانی دروست و تەواوی ئەوە ناتوانم بدۆزمەوە.**
●I am not sure whether the pronunciation is right.	ئای ئەم نۆت شووە وێذە ذە پڕۆنەنسیەیشن ئیز رایت.	**من دڵنیا نیم کە ئەو خوێندنەوەیە دروست بێت.**

Can\ may

کەن/ مەی　　　**شیان ـ توانین ـ کران ـ گونجان**

●Can I have…?	کەن ئای هاڤ...؟	**ئایا دەتوانم...مە هەبێت؟**
●Can we have…?	کەن وی هاڤ...؟	**ئایا دەکرێ...مانە هەبێت؟**
●Can you show me….?	کەن یو شۆو می...؟	**ئایا دەکرێ...مە نیشان بدەی؟**
●Can you tell me…?	کەن یو تێڵ می...؟	**ئایا دەکرێ...مە پێ بێژی؟**
●Can you help me?	کەن یو هێڵپ می؟	**ئایا دەکرێ یارمەتیم بدەی؟**
●Can you direct me to…?	کەن یو دایرێکت می تو...؟	**ئایا دەتوانی من بۆ...ڕێنوێنی بکەی؟**

Wanting

وۆنتینگ"وانتینگ"　　　**ویستن ـ پێویستبوون ـ داواکردن**

●I'd like…	ئاید لایك...	**من...مە دەوێ**
●We'd like…	وید لایك...	**ئێمە...مانە دەوێ**
●Bring me…	برینگ می...	**...مە بۆ بێنە**

●Could you give me this\that, please?	کود یو گیڤ می ذیس/ذات،پلیز؟	ئایا دەکرێ ئەمەمە/ ئەوەمە پێ بدەی؟
●Show me...	شۆو می...	ئەو...مە نیشان بدە
●I'm looking for...	ئایم لوکینگ فۆ...	من بە دوای...ە دەگەڕێم
●I need...	ئای نید...	من...مە پێویستە.
●What can I offer you to drink?	وۆت کەن ئای ئۆفە یو تو درینك؟	چ شتێ بۆ خواردنەوە دەتوانم پێشکەشتان بکەم؟
●I'll get in touch	ئایڵ گێت ئین تەچ	لەگەڵتا پەیوەندی دەگرم"تەلەفۆن"
●Cheers	چییەز	بە خۆشی"لە کاتی خواردنەوەدا"

To have\ to be

تو هاڤ / تو بی — هەبوون / بوون

●I have...\we have...	ئای هاڤ.../ وی هاڤ...	من...م هەیە/ ئێمە...مان هەیە
●I have lost...	ئای هاڤ لۆست...	من...کەم ون کردووە
●I am=I'm	ئای ئەم = ئایم	منم ـ خۆمم ـ من هەم
●We are\we're	وی ئا/ویر	ئێمەین ـ خۆمانین ـ ئێمە هەین
●I'm hungry	ئایم هەنگری	من برسیمە
●I'm thirsty	ئایم ثیستي	من تینوومە
●I'm lost	ئایم لۆست	من ون بووم
●I'm late	ئایم لەیت	من درەنگ کەوتووم ـ دێرم کردووە
●I'm tired	ئایم تایرد	من ماندووم

●I'm\you're\"He - she - it" is	ئایم/ یـور/ "هـی ـ شـی ـ ئیت"ئیز	منم/تۆیت/ئەوە"نێرینە ـ مێ ـ شتومەك".
●we are	وی ئا	ئێمە هەین (ئێمەین).
●You are	یوئا	ئێوە هەن (ئێوەن).
●They are	ذەی ئا	ئەوان هەن (ئەوانن).

It is\ there is

ئیت ئیز/ ذێ ئیز — ئەو هەیە/ بوونی هەیە (هەیە)

●It is=It's	ئیت ئیز/ ئیتس	ئەو هەیە
●It isn't...	ئیت ئیزنت	ئەو...نییە
●It is important	ئیت ئیز ئیمپۆتنت(ئیمپۆتەنت)	گرنگە(بایەخدارە)
●It's urgent	ئیتس ئێجەنت	بەپەلەیە ـ خێرایە ـ ناچارییە
●There is\there are	ذێ ئیز/ ذێ ئا	هەیە (بوونی هەیە)/ هەن (بوونیان هەیە)
●Is there...\are there...	ئیزذێ.../ ئاذێ...	ئایا... بوونی هەیە/ ئایا...بوونیان هەیە
●There is no...\ there are no...	ذێ ئیز نۆو.../ ذێ ئا نۆو...	... بوونی نییە(نییە)/... بوونیان نییە (نین)
●There isn't any...\there aren't any...	ذێ ئیزنت ئێنی.../ذێ ئانت ئێنی...	هیچ... بوونی نییە (نییە)/هیچ.. . بوونیان نییە(نین)

Quantities

کوانتیتیز　　　　**ئەندازەکان ـ رادەکان**

●A little \ a lot	ئەلیتڵ/ئەلۆت	**کەمێ، تۆزێ/ زۆر**
●Few\a few	فیوو/ئەفیوو	**کەمێ، کەمێك، چەند، هەندێ**
●Much	مەچ	**زۆر (بۆ شتی نەژمێردراو)**
●Many	مێنی	**زۆر (بۆ شتی ژمێرراو)**
●More\less	مۆ/لێس	**زۆرتر، زیاتر/ کەمتر**
●Enough\too(much)	ئینەف/توو(مەچ)	**بەئەندازەی پێویست ـ بەس/ زۆر ـ فراوان**

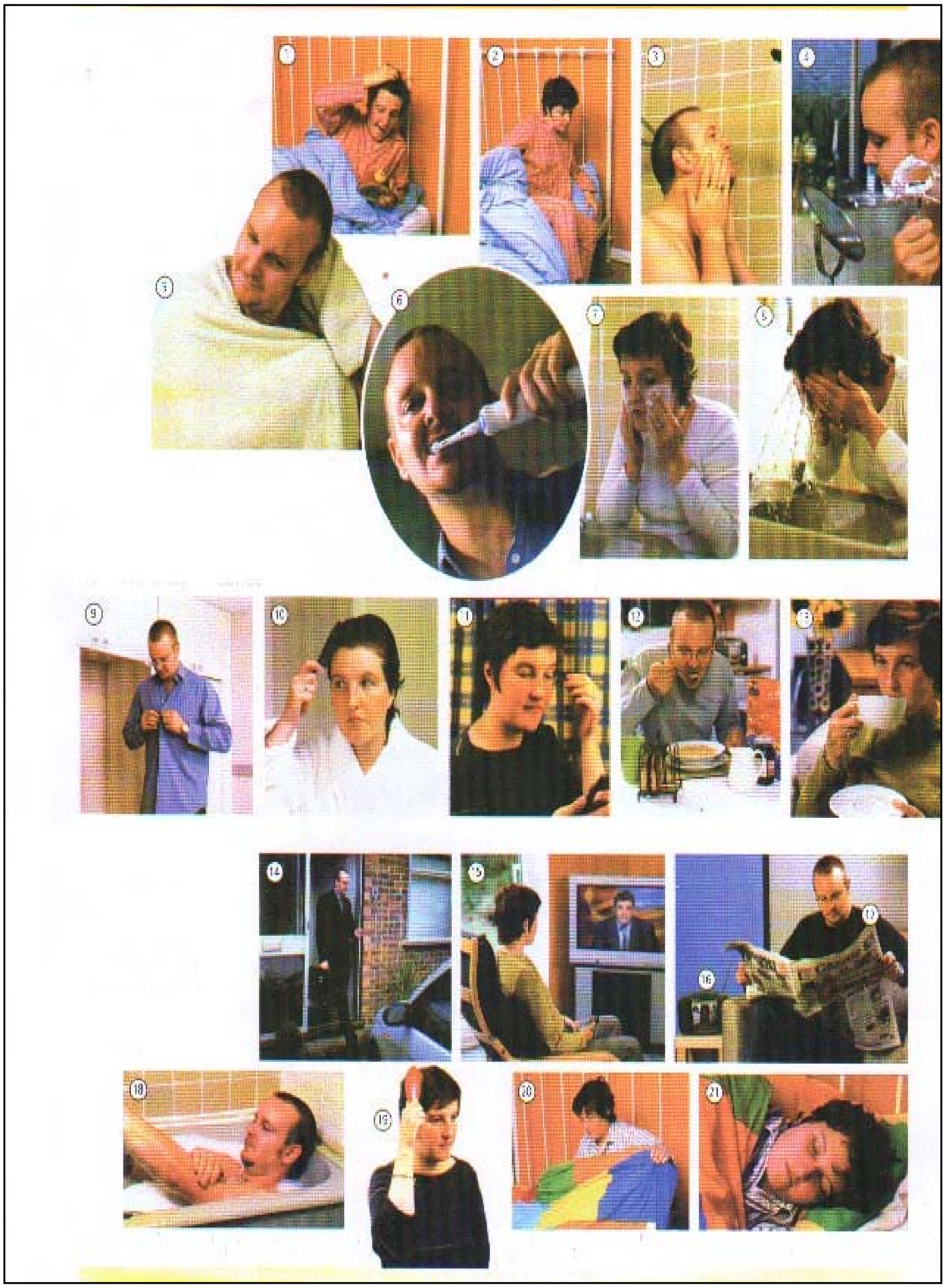

Daily routine\ Home activities

دەیلی ڕووتین/ هۆوم ئاکتیڤیتیز	کردەوەکانی ئاسایی ڕۆژانە/ هەڵسوکەوتی ناو ماڵ

1- Wake up	وەیك ئەپ	**وریابوونەوە ـ لە خەو هەڵسان**
2- Get up	گێت ئەپ	**هەڵسان "لەسەر جێگە"**
3- Have a shower	هاڤ ئە شاوە	**دووش گرتن"ئاوکردنە خۆدا"**
4- Shave	شەیڤ	**ڕیش تاشین**
5- Dry yourself	درای یۆ سێلف	**خۆ وشككردنەوە**
6- Brush your teeth	برەش یۆ تیث	**فلچە لێدانی ددان"میسواككردن"**
7- Wash your face	وۆش یۆ فەیس	**دەموچاو شۆردن**
8- Rinse your face	رینس یۆ فەیس	**ئاو بە دەموچاو داکردن**
9- Get dressed	گێت درێسد	**جل لەبەرکردن**
10- Comb your hair	کۆوم یۆ هێیە	**قژ داهێنان بە شانە**
11- Put on make-up	پوت ئۆن مەیك ـ ئەپ	**ئارایشتکردن**
12- Eat breakfast	ئیت برێك فەست	**خواردنی نانی بەیانی**
13- Have a cup of Coffee	هاڤ ئە کەپ ئۆڤ کۆفی	**خواردنەوەی فنجانێك قاوە**
14- Go to work	گۆو تو وێك	**چوونە سەر ئیشوکار**
15- Wath (TV)	وۆچ (تی ڤی)	**سەیرکردن تەلەفزیۆن**
16- Listen to the radio	لیسن تو ذە رەیدیۆو	**گوێدان بە رادیۆ**
17- Read(the paper)	رید (ذە پەیپە)	**خوێندن (ڕۆژنامە)**
18- Have a bath	هاڤ ئە باث	**حەمامکردن**
19- Brush your hair	برەش یۆ هێیە	**قژ داهێنان بە فلچەی قژ**
20- Go to bed	گۆو تو بێد	**ڕۆیشتنە سەر جێگای خەو**
21- Sleep	سلیپ	**نووستن**

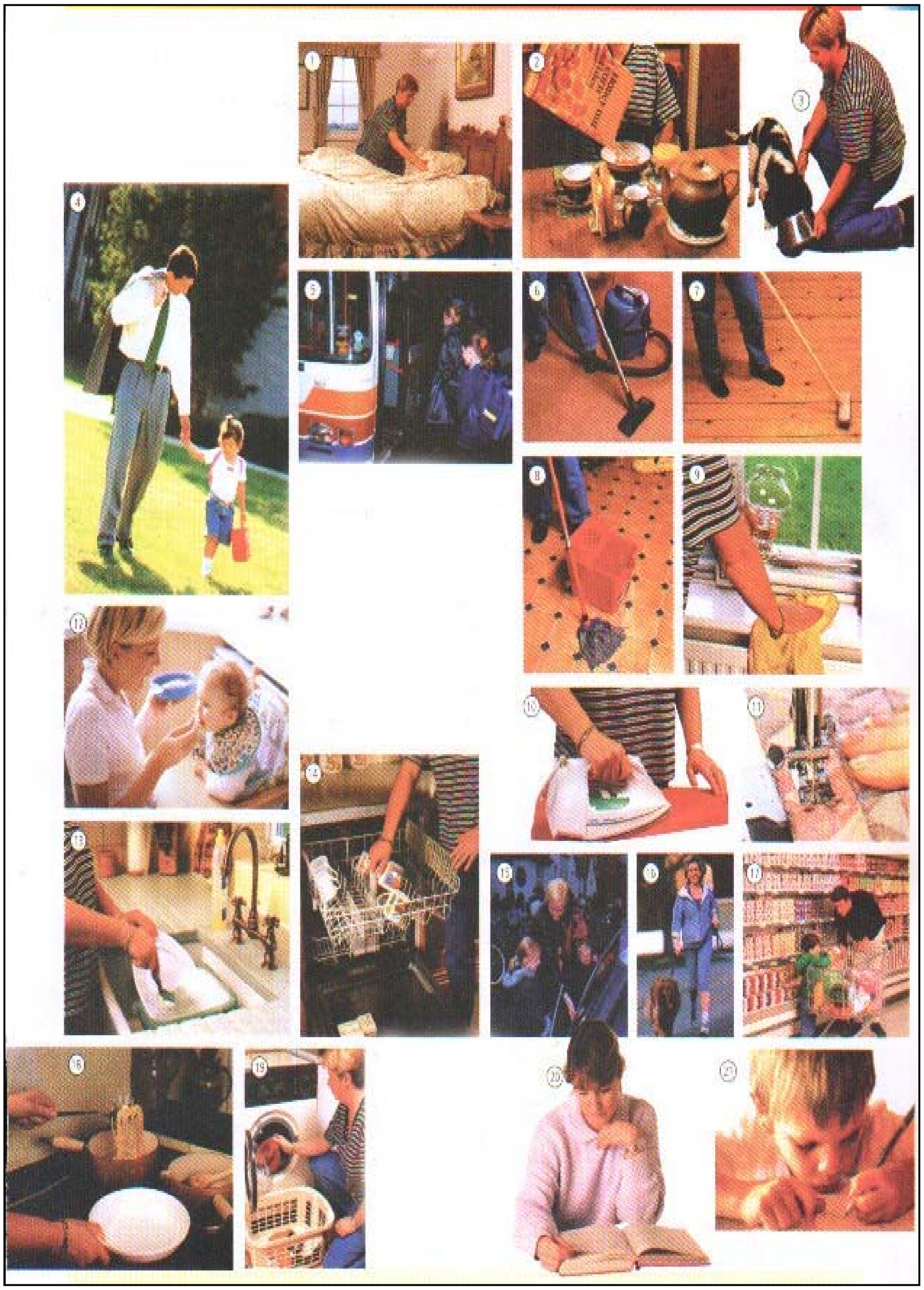

At home \ House work

ئەت هۆوم / هاوس وێك

لە ماڵدا / ئیشی ناو ماڵ

1- Make the bed	مەیك ذە بێد	ڕێکوپێککردنی جێگای نووستن
2- Make breakfast	مەیك برێك فەست	ئامادەکردنی نانی بەیانی
3- Feed the dog	فید ذە دۆگ	خواردەمەنی دان بە سەگ
4- Take the children school	تەیك ذە چیلدرەن سکوول	دەستگرتنی منداڵی قوتابخانە
5- Take the bus to School	تەیك ذە بەس تو سکوول	سوار پاس بوون بۆ قوتابخانە
6- Vacuum	ڤاکیووم	گسك لێدان"بەگسکی کارەبائی"
7- Sweep	سویپ	گسك لێدان(خاوێنکردن)
8- Wash the floor	وۆش ذە فلۆ"فلۆوە"	شۆردنی"زەوی، ژوور، هەیوان، هۆڵ"
9- Dust	دەست	سڕین و تەپوتۆز لابردن
10- Iron	ئایەن	ئوتووکردن
11- Sew	سۆو	جل دوورین
12- Feed the baby	فید ذە بەیبی	خواردەمەنی دان بە منداڵ
13- Wash the dishes	وۆش ذە دیشێز	شۆردنی قاپی خواردەمەنی
14- Load the dishwasher	لۆود ذە دیش وۆشە	خستنەسەر مەکینەی قاپوقاچاخ شۆر
15- Pick up the children	پیك ئەپ ذە چیلدرەن	سوارکردنی منداڵان
16- Walk the dog	وۆك ذە دۆگ	گەڕاندن سەگ بەپێ
17- Go shopping	گۆو شۆپینگ	چوون بۆ شت کڕین
18- Cook\make lunch\dinner	کوك/مەیك لەنچ/ دینە	چێشت لێنەر ـ چێشت لێنان/ نانی نیوەڕۆ/ نانی ئێوارە
19- Do the laundry	دو ذە لۆندری	دانانی جل لە جل شۆرگەدا
20- Study	ستەدی	خوێندن
21- Do homework	دو هۆوم وێك	خوێندن و کۆششی ماڵەوەی قوتابی

Opposites

	ئۆپەزیتز	ناتەباکان
●**Near\ far**	نییە/ فا	**نزیك/ دوور**
●**Easy\ difficult**	ئیزی/ دیفیکەڵت	**ئاسان/ دژوار**
●**Good\ bad**	گود/ باد	**باش/ خراپ**
●**Cheap\ expensive**	چیپ/ ئیکسپێنسیڤ	**هەرزان/ گران**
●**Right\ wrong**	رایت/ ڕۆنگ	**ڕاست/ هەڵە**
●**Light\ heavy**	لایت/ هێڤی	**سووك/ قورس**
●**Up\ down**	ئەپ/ داون	**سەرەوە/ خوارەوە**
●**Open\ shut(chose)**	ئۆوپن/ شەت(کلۆوز)	**کراوە/ داخراو**
●**Old\ young**	ئۆوڵد/ یەنگ	**پیر/ لاو ـ گەنج**
●**Old\ new**	ئۆوڵد/ نیوو	**کۆن ـ کۆنە/ تازە ـ نوێ**
●**Fast\ slow**	فاست/ سلۆو	**توند ـ خێرا/ هێواش ـ لەسەرخۆ**
●**Full\ empty**	فوڵ/ ئێمپتی	**پڕ ـ تەواو/ چۆڵ ـ پووچ ـ خاڵی**
●**Free\ occupied**	فری/ ئۆکیوپاید	**ئازاد ـ سەربەخۆ/ گیراو ـ داگیرکراو**
●**Early\ late**	ئێلی/ لەیت	**زوو/ دێر ـ درەنگ**
●**Hot\ cold**	هۆت/ کۆوڵد	**گەرم/ سارد**
●**Long\ tall**	لۆنگ/ تۆڵ	**کورت/ درێژ**
●**High\ low**	های/ لۆو	**بەرز/ نزم**
●**Hard\ soft**	هاد/ سۆفت	**ڕەق/ نەرم ـ شل**
●**Small\ fat**	سمۆڵ/ فات	**بچووك/ قەڵەو ـ ئەستوور**
●**Sweet\ ugly**	سویت/ ئەگلی	**شیرین/ ناشرین**
●**Wide\ narrow**	واید/ ناڕۆو	**فراوان ـ پان/ تەنگ**
●**Quick\ slow**	کویك/ سلۆو	**خێرا/ هێواش**
●**Clean\ dirty**	کلین/ دێتی	**خاوێن ـ پاك/ پیس ـ چەپەڵ**
●**Useful\ harmful**	یووسفول/ هام فول	**بەسوود/ زەرەرمەند**
●**Clever\ lazy**	کلێڤە/ لەیزی	**زیرەك ـ وریا/ تەمەڵ**

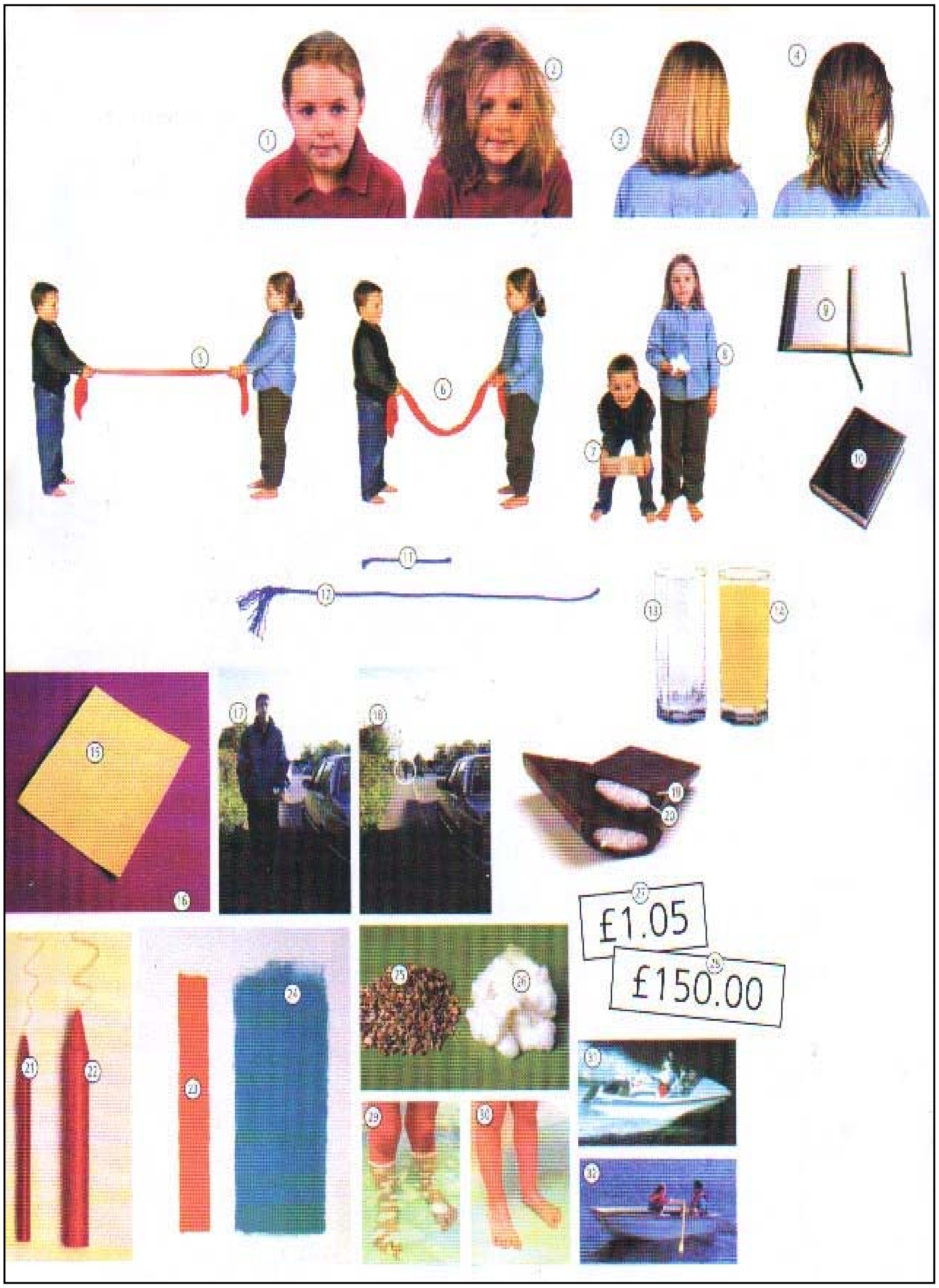
£1.05
£150.00

Opposites

دژبەرەکان | ئۆپەزیتز

1- Neat \ tidy	نیت / تایدی	**ڕێکو پێك ـ جوان ـ خاوێن**
2- Messy \ untidy	مێسی / ئەن تایدی	**ناڕێك ـ شپرزە ـ پیس و پۆخلّ**
3- Dry	درای	**وشك**
4- Wet	وێت	**تەڕ**
5- Tight	تایت	**توند ـ جەڕاو**
6- Loose	لووس	**شل**
7- Heavy	هێڤی	**قورس**
8- Light	لایت	**سووك**
9- Open	ئۆوپن	**کراوە**
10- Closed	کلۆوزد	**داخراو ـ قەپات**
11- Short	شۆت	**کورت**
12- Long	لۆنگ	**درێژ**
13- Empty	ئێمپتی	**پووچ ـ چۆڵ ـ خاڵی**
14- Full	فولّ	**پڕ، تەواو**
15- Rough	ڕەف	**ڕەق ـ زبر**
16- Smooth	سمووث	**نەرم ـ ساف**
17- Near \ Close	نییە / کلۆوز	**نزیك**
18- Far	فا	**دوور**
19- Dark	داك	**تاریك ـ تۆخ**
20- Light	لایت	**ڕووناك ـ کاڵ ـ ڕۆشن**
21- Thin	ثین	**لەڕولاواز**
22- Thick	ثیك	**ئەستوور**
23- Narrow	نارۆو	**تەسك ـ تەنگ ـ باریك**
24- Wide	واید	**فراوان، پان**
25- Hard	هاد	**ڕەق ـ قورس ـ سفت**
26- Soft	سۆفت	**نەرم ـ شل**

27- Cheap 28- Expensive 29- Deep 30- Shallow 31- Fast 32- Slow	چیپ ئیکسپێنسیڤ دیپ شالۆو فاست سلۆو	**هەرزان** **گران** **قووڵ** **تەنکاوە، تەنك** **خێرا** **هێواش**

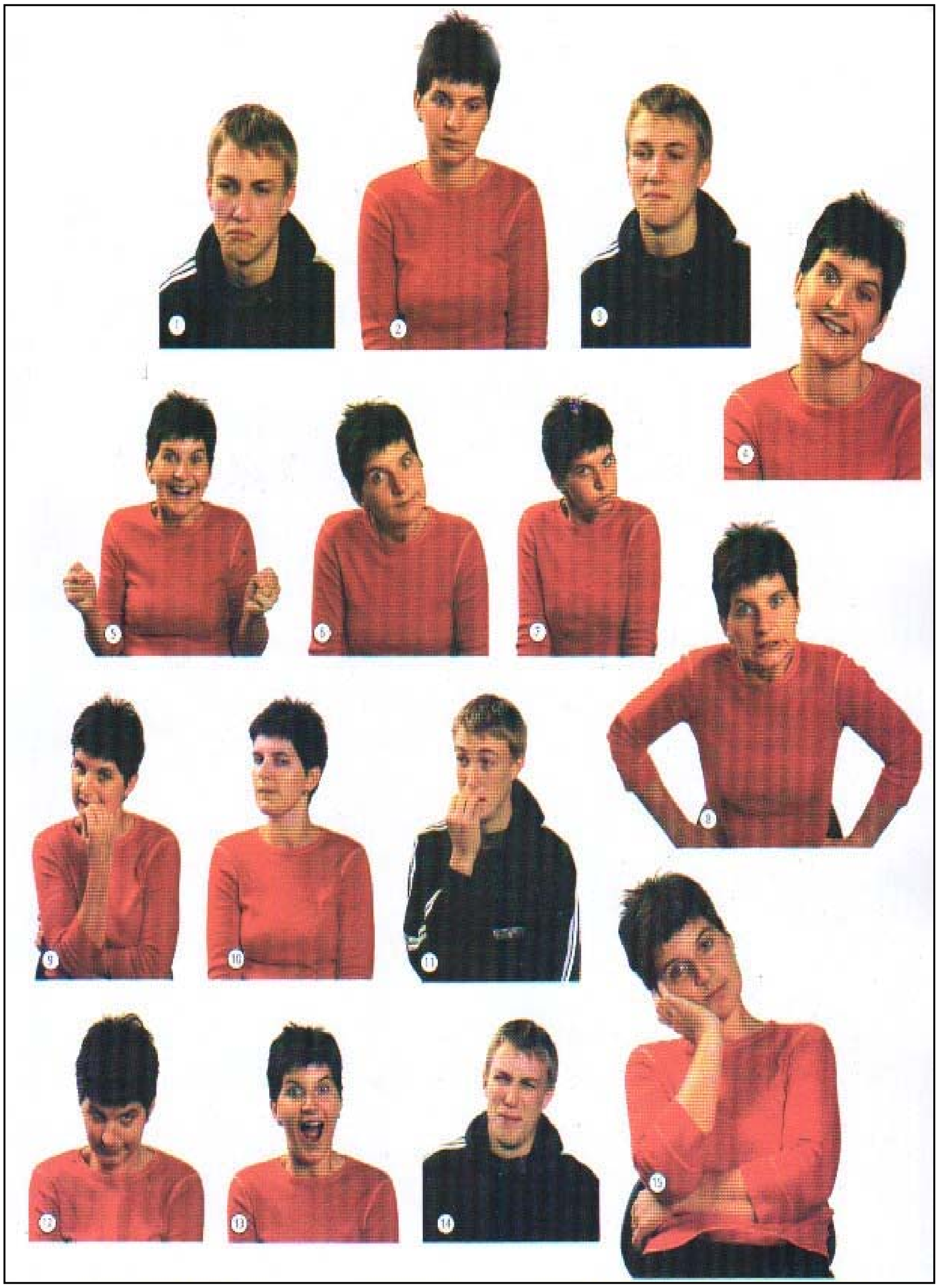

Feelings

فیلینگز	هەستەکان

1- Miserable	میزرئەبڵ "میزە ئەبڵ"	دڵتەنگ ـ هەناسەسارد ـ خەمبار
2- Sad	ساد	مات و مەلوول ـ غەمگین ـ خەفەتبار
3- Pleased	پلیزد	دڵخۆش ـ ڕازی
4- Happy	هاپی	شاد ـ دڵخۆش
5- Ecstatic	ئیکستاتیك	شەیدا ـ نەشە ـ سەرخۆش
6- Annoyed	ئەنۆید	بێزار ـ قەڵس ـ تووڕە
7- Angry	ئانگری "ئەنگری"	بەخۆش ـ رق هەڵساو ـ دڵپڕ
8- Furious	فیوریەس	زۆر تووڕە ـ کەللەیی
9- Nervous	نێڤەس	تووڕە ـ پەشۆکاو ـ شلەژاو
10- Suspicious	سەسپیشەس	گوماناوی ـ بەگومان
11- Scared \ afraid	سکێیەد / ئەفرەید	ترساو"ترسنۆك" ـ تۆقیو
12- Shy	شای	شەرمن ـ کەم ڕوو
13- Surprised	سەپرایزد	واق ـ سەرسامی ـ سەرسوڕمان
14- Confused	کەنفیووزد	شێواو ـ تێکچوو
15- Bored	بۆد	وەڕەز ـ ماندوو ـ بێ تاقەت

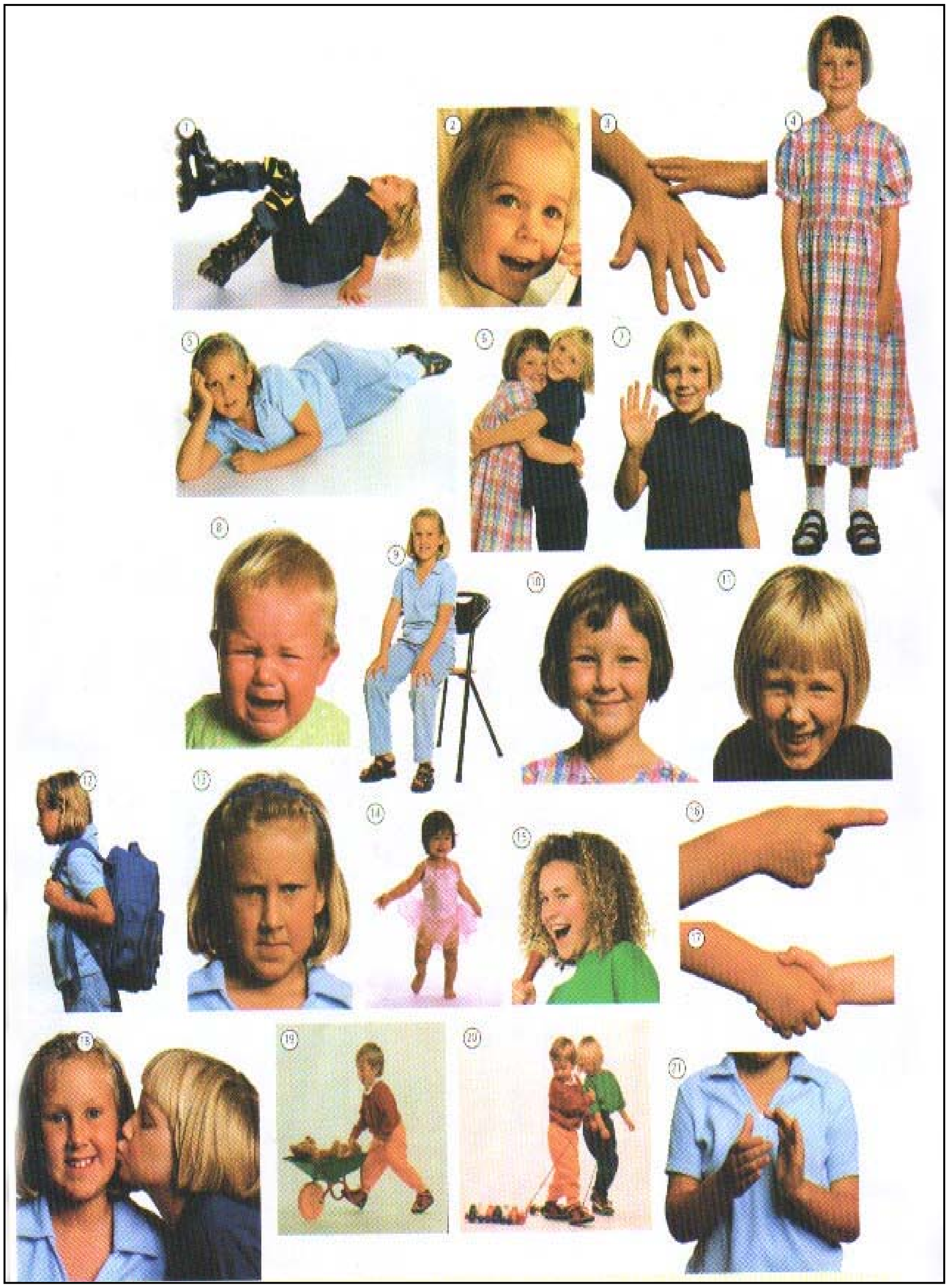
1
2
3
4
5
6
7
8
9
10
11
12
13
14
15
16
17
18
19
20
21

Verbs of movement

ڤێبز ئۆڤ مووڤ مەنت		ڕێزمانی جووڵانەوەکان
1- Fall	فۆڵ	داکەوتن ـ کەوتن
2- Talk \ speak	تۆك/ سپیك	قسەکردن
3- Touch	تەچ	بەدەست هەست پێکردن "دەست لێدان"
4- Stand	ستاند	وەستان ـ ڕاوەستان
5- Lie down	لای داون	پاڵکەوتن ـ ڕاکشان
6- Hug	هەگ	باوەش پیاکردن "وشین لەباوەشدا"
7- Wave	وەیڤ	راوەشان دەست ـ شەکانەوە
8- Cry	کرای	گریان ـ ناڵاندن
9- Sit	سیت	دانیشتن
10- Smile	سمایل	زەردەخەنەگرتن ـ بزە
11- Laugh	لاف	پێکەنین
12- Carry	کاری	هەڵگرتن ـ گواستنەوە ـ بردن
13- Frown	فراون	گرژی ـ نێوچاو تاڵکردن
14- Dance	دانس	سەماکردن ـ هەڵپەڕین
15- Sing	سینگ	گۆرانی وتن
16- Point	پۆنیت	نیشاندان ـ پەنجە بۆ راکێشان
17- Shake hands	شەیك هاندز	تەوقەکردن
18- Kiss	کیس	ماچکردن
19- Push	پوش	پاڵ پێوەنان ـ تەمان پێدان
20- Pull	پوڵ	ڕاکێشان، کشاندن
21- Clap	کلاپ	چەپڵە لێدان

Prepositions

پرێپەزیشنز (پرێپۆزیشنز)		ئاوەڵفرمانی (شوێن ـ کات)
●On	ئۆن	**له ـ لەسەر ـ بە**
●Behind	بی هایند	**لەپشت ـ لەدوای ـ لەپشتەوە ـ لەدواوە**
●Except	ئیکسێپت	**بێجگەلە ـ جگەلە**
●At	ئەت	**له ـ لەقەراخ ـ لەپاڵ ـ لەکەنار ـ لەناو**
●Through	ثروو	**له ـ لەناو ـ بەناو ـ لەم سەر بۆ ئەوسەر**
●During	دیورینگ (دیوەرینگ)	**لەماوەی ـ بەدرێژایی**
●In	ئین	**له ـ لەناو ـ ناوەوە**
●With	ویذ	**لەگەڵ ـ بە ـ لە ـ لای ـ لەلای**
●After	ئافتە	**لەپاش ـ لەدوای**
●To\towards	تو/ تووۆدز	**بەرەو ـ تا ـ بە ـ بۆ/بەرەورووی ـ بەرەو- بۆ**
●Next to	نێکست تو	**نزیک ـ لەپاڵ ـ لەپاڵیدا**
●Under	ئەندە	**له خوار ـ لەژێر**
●On…	ئۆن...	**لەسەر...**
●Over	ئۆوڤە	**لەبان ـ لەسەر ـ بەسەر**
●Since	سینسس	**لەوکاتەوە ـ تا ئێستا**
●Against	ئەگەینست	**لەبەرامبەر ـ رووبەڕوو ـ دژ**
●Until	ئەنتیل	**هەتا ـ تا**
●From	فرەم	**لەشوێن ـ کات**
●For	فۆ	**بۆ ـ بۆ مەبەستی ـ چونکە ـ بەبۆنەی**
●Before	بیفۆ	**له پێش ـ پێشتر ـ له بەردەم**
●In front of	ئین فرەنت ئۆڤ	**له بەردەم ـ له پێش ـ له رووبەڕوو**
●With out	ویژئاوت	**بەبێ ـ بێ ـ بێ ئەوە ـ لەدەرەوە**
●Between	بیتوین	**له نێوان ـ له ناوەند**

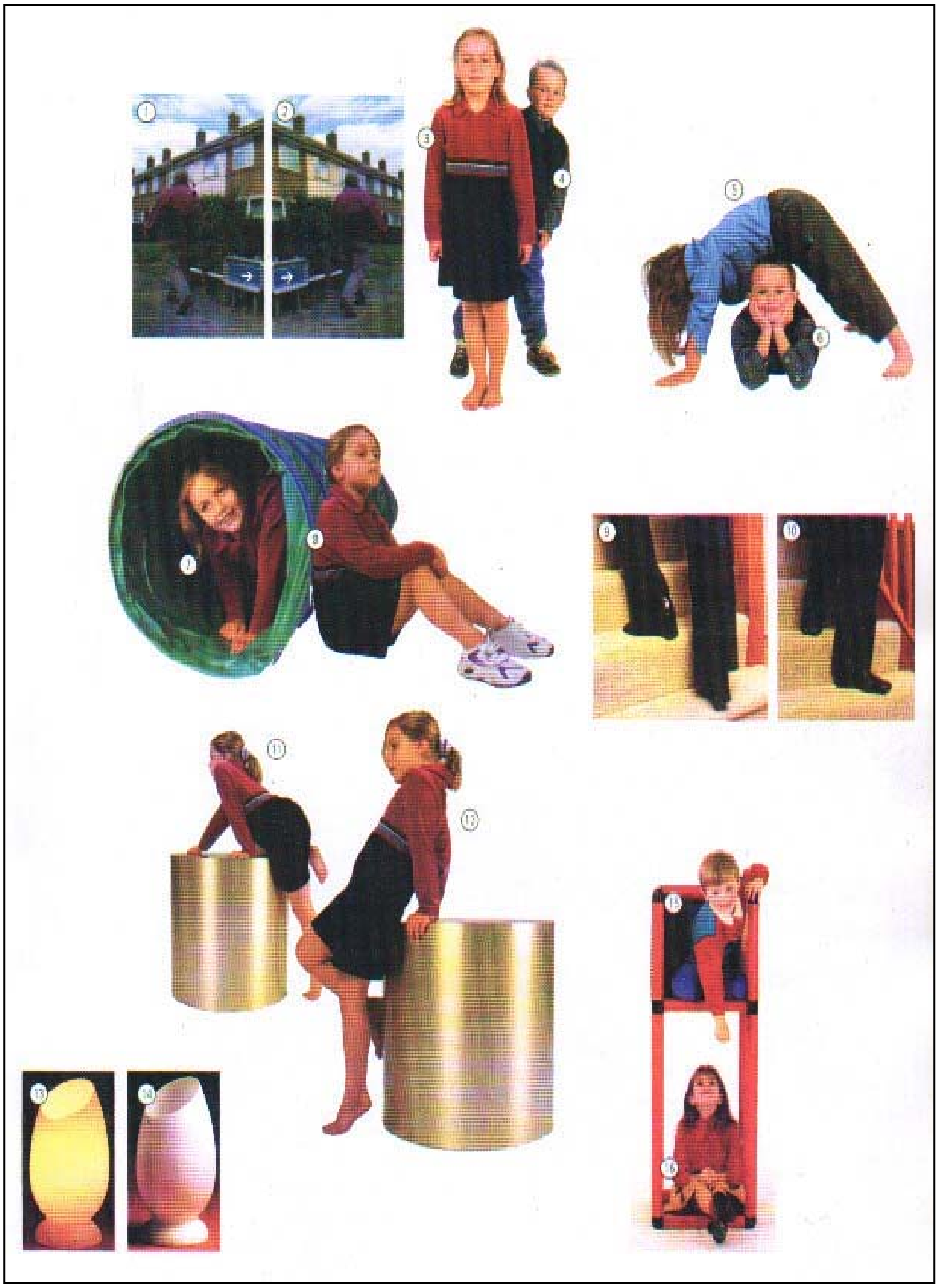
1
2
3
4
5
6
7
8
9
10
11
12
13
14
15
16

Prepositions

پرێپەزیشنز	ئامرازی پەیوەندی (ئاوەڵفرمانی"شوێن – کات")

1- From	فرەم	لە
2- To	تو	بۆ ـ بەرەو ـ تا
3- In front of	ئین فرەنت ئۆڤ	لەپێش ـ لەبەردەم
4- Behind	بی هایند	لەدواوە ـ لەپشتەوە
5- Over	ئۆوڤە	لەسەر
6- Under	ئەندە	لەژێر ـ لەخوار
7- In	ئین	لەناو
8- Out	ئاوت	لەدەرـ لەدەرەوە
9- Up	ئەپ	بەرەوسەرەوە
10- Down	داون	بۆخوارەوە
11- Onto	ئۆن توو	لەسەر ـ بۆسەر
12- Off	ئۆف	لە قەراخ
13- On	ئۆن	ڕووناك ـ رۆشن
14- Off	ئۆف	کوژاوە
15- Above	ئەبەڤ	لەسەر ـ لەسەرەوە
16- Below	بی لۆو	لەژێر ـ لەخوارەوە

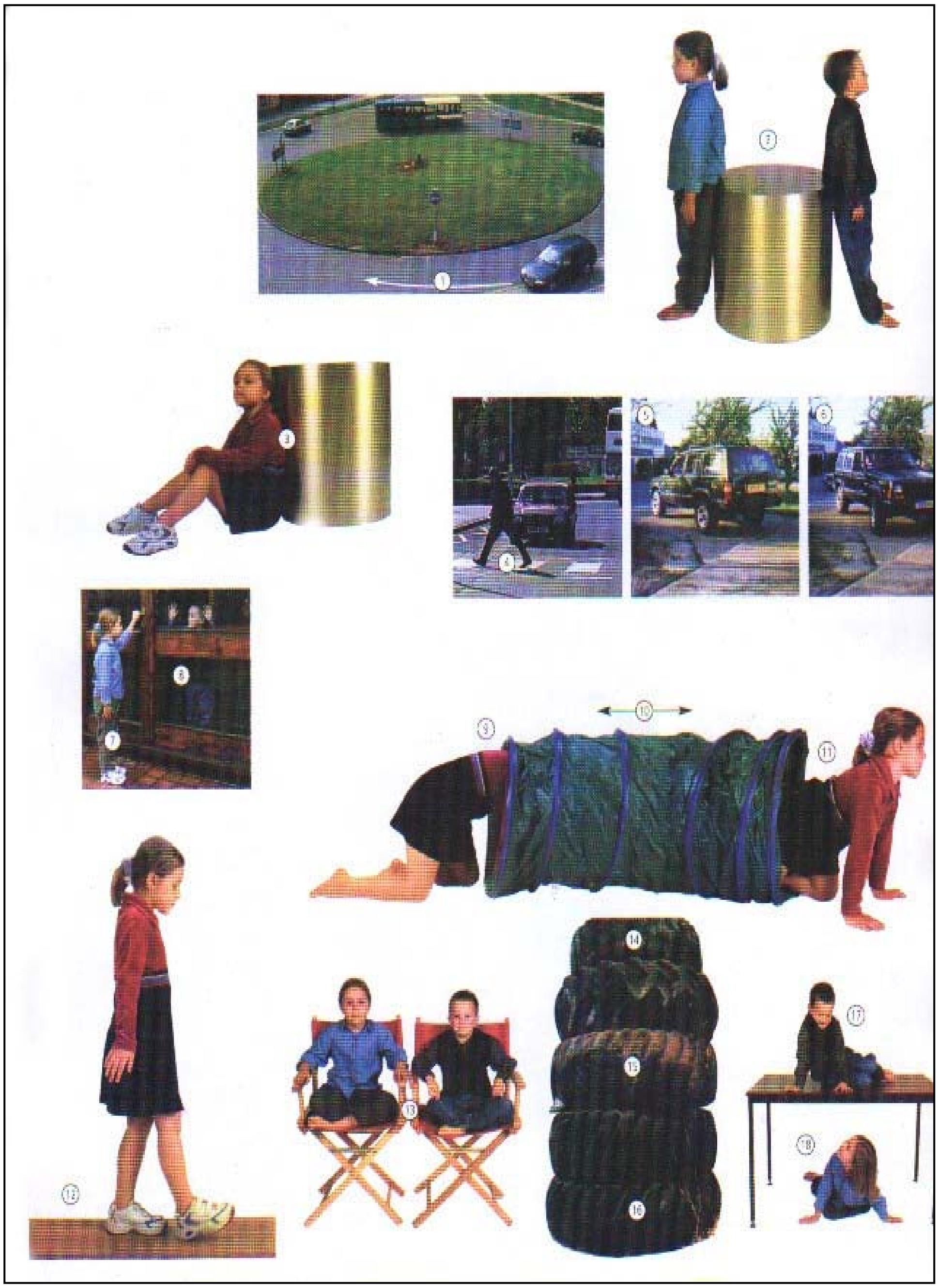
1
2
3
4
5
6
7
8
9
10
11
12
13
14
15
16
17
18

Prepositions

پرێپەزیشنز		ئامرازی پەیوەندی (ئاوەڵفرمانی"شوێن – کات")
1- Round	راوند	خڕ ـ بازنەی ـ سووڕانەوە
2- Between	بیت وین	لەنێوان ـ لەنێو دووشت ـ لەنێوانیاندا
3- Against	ئەگەینست	دژ، ـ ڕووبەڕوو ـ بەرامبەر
4- Across	ئەکرۆس	لەم بەر بۆ ئەوبەر
5- Away from	ئەوەی فرەم	لەدوور ـ لەدوورەوە
6- Towards	تووذەر	بەرەوڕووی
7- Outside	ئاوت سايد	دەرەوە ـ ديوی دەرەوە
8- Inside	ئين سايد	لەناو ـ ديوی ناو
9- Into	ئين تو	بۆ ـ بۆ ناو ـ بەرەو
10- Through	ثروو	لەم سەر بۆ ئەو سەر ـ بەناو ـ بەدرێژايی
11- Out of	ئاوت ئۆڤ	دەرەوەی شتێك ـ دەرەوەی شوێنێك
12- Along	ئەلۆنگ	بەدرێژايی ـ بۆپێشەوە ـ بەدرێژيی
13- Beside\next to	بی سايد/ نێکست تو	لەتەنيشت-لەلا-لەپاڵ-لەنزيك-لەپاڵيدا
14- At the top	ئەت ذە تۆپ	لەسەرەوە
15- In the middle	ئين ذە ميدڵ	لەناوەڕاست
16- At the bottom	ئەت ذە بۆتەم	لە ژێر ـ لە ژێرەوە
17- On top of	ئۆن تۆپ ئۆڤ	لەسەرەوە ـ سەرەوە
18- Under\ underneath	ئەندە/ ئەندەنيث	ژێر ـ لەژێر

Some more useful words

هەندێ وشەی بەکەڵکی دیکە	سەم مۆ یووسفل وێدز	
لەپێش ئەوەدا ـ پێش ئێستا	ئۆلرێدی	**●Already**
پاشان ـ لەدوای ئەوە ـ ئینجا ـ ئەوسا	ذێن	**●Then**
وە ـ و (ئامڕازی پەیوەندی)	ئاند	**●And**
جگە لە ـ بێجگە لە ـ بەڵام	بەت	**●But**
لەوانەیە ـ ڕەنگە ـ بەڵکو	پەهاپس (پەئاپس)	**●Perhaps**
هیچ کەس ـ	نۆو بۆدی	**●Nobody**
نە (نیشانەی نەرێنی کە لەگەڵ کرداردا دێت)	نۆت	**●Not**
زیاتر نە ـ زۆرتر نە	نۆومۆ	**●No more**
هیچ ـ هیچ شتێك	نە ثینگ	**●Nothing**
هێشتا	یێت	**●Yet**
هەرگیز ـ قەت	نێڤە	**●Never**
ئێستا	ناو	**●Now**
هەروەها ـ هەم	ئۆڵسۆو	**●Also**
تەنها ـ هەر	ئۆونلی	**●Only**
خێرا ـ زوو ـ بەخێرایی ـ بەزوویی	سوون	**●Soon**
هەمیشە ـ بەردەوام ـ هەردەم	ئۆڵوەیز	**●Always**
زۆر	ڤێری	**●Very**

Arrival

گەیشتن ئەرایڤڵ

پشکنین ـ کۆنترۆڵ گوزەرنامە (پەساپۆرت) Passport control پاسپۆت کەنترۆول

هاتنە نێو وڵاتی ئینگلیز بە کارتی پێناسە یان پەساپۆرت بۆ هەموو ڕێبوارانی یەکیەتی ئەوروپا "EEC" ئازادە.

بەڵام بۆ ڕێبوارانی وڵاتانی دیکە گرتنی ڤیزە لە باڵوێزخانەی ئەو وڵاتە پێویستە.

هەروەها هاتنی ئێوە بۆ نێو وڵاتی ئینگلیز بە ئۆتۆمبیلەکەتانەوە، لە ڕێگای سنووری دەریای باکووریشەوە دەکرێت.

▲Here is my…	هییە ئیز مای…	**فەرموو ئەمە…منە**
○Passport	پاسپۆت	**پەساپۆرت (گوزەرنامە)**
○Identity card	ئایدێنتیتی کاد	**کارتی پێناسە (ناسنامە)**
○Green card	گرین کاد	**کارتی سەوز**
○Driving licence	درایڤینگ لایسنس	**بڕوانامەی شۆفێری**
●Here are my car registration papers.	هییە ئا مای کا ڕێجیسترەیشن پەیپەز	**فەرموو ئەمە بەڵگەنامەی ئۆتۆمبیلەکەی منە.**
▲I will be staying…	ئای ویڵ بی ستەینگ…	**من دەمەوێ… بمێنمەوە**
○A few days	ئە فیوو دەیز	**چەند ڕۆژێ**
○A week	ئە ویك	**یەك حەفتە**
○A month	ئە مەنث	**یەك مانگ**
○I don’t know yet	ئای دۆنت نۆو ییێت	**هێشتا نازانم**

○I am here on business	ئای ئەم هییە ئۆن بیزنیس	**من بۆ ئیشی "بازرگانی" بۆ ئێرە هاتووم.**
○I am just passing througt.	ئای ئەم جەست پاسینگ ثروو	**بەس لێرەوە دەڕۆم (ڕەت دەبم).**
○I am here on holiday\for a language course.	ئای ئەم هییە ئۆن هۆلەدەی/فۆ ئە لانگویج کۆس.	**من بۆ پشوودان/ دەورەیەکی زمان بۆ ئێرە هاتووم.**

Customs

کەستەمز **گومرك**

لەکاتی گەیشتن بۆ هەر فڕۆکەخانەیەکی نێونەتەوەیی چاوتان بە دوو تابلۆی ژێرەوە دەکەوێت.

Goods to declare	**Nothing to declare**
گودز تو دیکلێیە	نەثینگ تو دیکلێیە
پێ بوونی کەلوپەلی گومرکی	**پێ نەبوونی کەلوپەلی گومرکی**

●I have nothing to declare.	ئای هاڤ نەثینگ تو دیکلێیە	**هیچ کەلوپەلی گومرکیم لە گەڵدا نییە(هیچ شتێ کە گومرکی بۆ بدەم - پێم نییە)**
▲I have a...	ئای هاڤ ئە...	**من یەك...م پێیە**
○A carton of cigarettes	ئە کاتن ئۆڤ سیگەرێتز	**یەك کارتۆن (قوتوو) جگەرە**

جۆری جگەرە	Cigarette سیگەرێت جگەرە	Cigar سیگا جگەرەی بەرگ	Tobacco تەباکۆو توتن
ڕادەی باری ڕێ پێدراو	200 دانە	دانە .	250 گرام

●It's for my personal use	ئیتس فۆ مای پێسنەڵ یووز	بۆ بەکارهێنانی تایبەتییە (بۆ کێشانی خۆمە)
●It's not new	ئیتس نۆت نیوو	نوێ نییە
●This is a gift	ذیس ئیز ئە گیفت	ئەمە خەلاتێکە

●Your passport , please	یۆ پاسپۆت، پلیز	تکایە، پەساپۆرتەکەت
●Your passport is no longer valid	یۆ پاسپۆت ئیز نۆو لۆنگە ڤالید	پەساپۆرتەکەت مۆڵەتی بە سەر چووە
●Do you have anything to declare?	دو یو هاڤ ئێنی ثینگ تو دیکلێیە؟	ئایا هیچ شتێکی گومرکیتان پێیە؟ تکایە، ئەم جانتایە بکەرەوە
●Please,open this bag	پلیز، ئۆوپن ذیس باگ	تۆ دەبێ بۆ ئەمە گومرك بدەی.
●You will have to pay duty on this.	یو ویڵ هاڤ تو پەی دیووتی ئۆن ذیس	ئایا ئێوە جانتا یان کەلوپەلی دیکەتان پێیە؟
●Do you have any more luggage?	دو یو هاڤ ئێنی مۆ لەگیج؟	

Luggage-porter

	لەگیج ـ پۆتە	**کەلوپەلی سەفەر ـ باربەر ـ کۆڵکێش**
●Where are the luggage trolleys?	وێ ئا ذە لەگیج ترۆلیز؟	**عەرەبانەی دەستی ـ گواستنەوەی کەلوپەل لە کوێیە؟**
●Where are the luggage lockers?	وێ ئا ذە لەگیج لۆکەز؟	**بۆفی تایبەتی بار هەڵگرتن لە کوێیە؟**
●Where is the left-luggage office?	وێ ئیز ذە لێفت ـ لەگیج ئۆفیس؟	**نووسینگەی باری ئەمانەتی لە کوێیە؟**

Porter

	پۆتە	**حەماڵ ـ کۆڵکێش**
▲Please take…	پلیز تەیك...	**تکا دەکەم...م بۆ بێنە**
○This luggage	ذیس لەگیج	**ئەم کەلوپەلە**
○My suitcase	مای سوت کەیس(سیووت کەیس)	**جانتای جلەکەم**
○That bag	ذات باگ	**ئەو جانتایە**
●Take this luggage to the bus\taxi¸ please	تەیك ذیس لەگیج تو ذە بەس/ تاکسی، پلیز؟	**تکا دەکەم ئەم کەلوپەلە تا لای پاسەکە/ تەکسییەکە هەڵگرە؟**
●How much is that?	هاو مەچ ئیز ذات؟	**کرێیەکەی چەندە؟ (چەندە بدەم؟)**
●There is one piece missing	ذێ ئیز وەن پیس میسینگ	**یەك پارچە لە شتەکان نییە.**

Changing money

چەینجینگ مەنی — گۆڕینەوەی دراو (پارە)

بانکەکان لە ولاّتی ئینگلیزو ولاّتانی دیکەی ئەوروپا لە ڕۆژی دووشەممە تا هەینی لە کاتژمێر9:30 بەیانی تا 30: 15 پاش نیوەڕۆ وە هەروەها زۆربەی بانکەکان ڕۆژی شەممە تا کاتژمێر30: 12 نیوەڕۆ کراوەن.

ئێوە دەتوانن بۆ گۆڕینەوەی دراوی بیانی سەردانی میوانخانەکان و وێستگەکانی شەمەندەفەر بکەن.

●Where is the nearest bank\ exchange office?	وێ ئیز ذە نییەرست بانك/ ئیکس چەینج ئۆفیس؟	**نزیکترین بانك/ نووسینگەی گۆڕینەوەی دراو لە کوێیە؟**
●Can you change these traveller's cheques?	کەن یو چەینج ذیز تراڤلەز چێکس؟	**ئایا دەتوانی ئەم چەکە گەشتییانە بە پارە بۆم بگۆڕیتەوە؟**
▲I'd like to change some…	ئاید لایك تو چەینج سەم...	**دەمەوێ هەندێ... بگۆڕمەوە**
○Belgian francs	بێلجیەن فرانکس	**فرانکی بەلجیکی**
○Dutch guilders	دەچ گیلدەز	**گێلدەری هۆلەندی**
●What is the exchange rate?	وۆت ئیز ذە ئیکس چەینج ڕەیت؟	**نرخی گۆڕینەوەی دراو چەندە؟**
●I'd like some small change	ئاید لایك سەم سمۆڵ چەینج	**من هەندێ پارەی وردەم دەوێ.**

وێ ئیز...؟ — **Where is…?** — ... لە کوێیە؟

●Where is…?	وێ ئیز...؟	**...لە کوێیە؟**
●Where can I get a taxi?	وێ کەن ئای گێت ئە تاکسی؟	**لەکوێ دەتوانم تەکسییەك بگرم (سواربم)؟**

●Where can I hire a car?	وێ کەن ئای هایە ئە کا؟	لە کوێ دەتوانم ئوتومبیلێك بە کرێ بگرم (کرێ بکەم)؟
●How do I get to…?	هاو دو ئای گێت تو...؟	چۆن دەتوانم بۆ...بڕۆم؟
●Is thete a bus into town?	ئیز ذێ ئە بەس ئینتو تاون؟	ئایا پاسێك بۆ ناو شار هەیە؟
▲Where is the…?	وێ ئیز ذە...؟	...لە کوێیە؟
○Bus stop	بەس ستۆپ	وێستگەی پاس
○Information desk	ئینفە مەیشن دێسك	مێزی زانیارییەکان
○Ticker office	تیکیت ئۆفیس	هۆدەی بلیت فرۆشی
○Underground	ئەندە گراوند	شەمەندەفەری ژێر زەوی
○Looking office	لوکینگ ئۆفیس	هۆدەی ڕێزێرڤکردنی بلیت/ هۆدەی فرۆشتنی بلیت
○Post office	پۆوست ئۆفیس	پۆستخانە
○(railway)station	(ڕەیل وەی) ستەیشن	وێستگەی شەمەندەفەر
○Tourist office	تۆریست ئۆفیس	نووسینگەی گەشتیاری ـ تووریست ئۆفیس

Hotel reservation

هۆوتێل ڕێزەڤەیشن — ڕێزێرڤکردنی شوێن لە میوانخانەدا

●Do you have a hotel guide?	دو یو هاڤ ئە هۆوتێل گاید؟	ئایا ئێوە دەفتەری ڕێنوێنی میوانخانەکانتان هەیە؟
▲Could you reserve a room for me?	کود یو ریزێڤ ئە ڕووم فۆ می؟	ئایا دەتوانی ژوورێك بۆ من ڕێزێرڤ بکەی؟
○In the centre near the railway station	ئین ذە سێنتە نییە ذە ڕەیل وەیستەیشن	لە ناوەڕاستی شار نزیك وێستگەی شەمەندەفەر
○A single room	ئەسینگڵ ڕووم	ژوورێکی تاکە کەسی

○A double room	ئە دەبڵ ڕووم	ژوورێکی دوو کەسی
○Not too expensive	نۆت توو ئیکس پێنسیڤ	زۆرگران نەبێت
●Where is the hotel\guest house?	وێ ئیز ذە هۆوتێل/گێست هاوس؟	میوانخانە لە کوێیە؟

Bed and breakfast (B&B)	Youth hostel
بێد ئاند برێك فەست (بی ئاند بی)	یووث هۆستڵ
قەرەوێڵە و نانی بەیانی	**نووستنگەی لاوان**

●Holiday cottage	هۆلیدەی کۆتیج	کوختەی بۆ کرێ (بۆ پشوودان)
●No vacancies	نۆو ڤەیکەنسیز	جێی چۆڵمان نییە
●What is the price per night?	وۆت ئیز ذە پرایس پێ نایت؟	کرێیەکەی بۆ هەر شەوێك چەندە؟
●Don't you have anything cheaper?	دۆنت یو هاڤ ئێنی ثینگ چیپە؟	ئایا شتێکی هەرزانترتان نییە؟
●Do you have a street map?	دو یو هاڤ ئە ستریت ماپ؟	ئایا نەخشەی شەقامەکانتان هەیە؟

Car hire

کا هایە — **بە کرێگرتن ئوتومبیل**

لەپاڵ فرۆشگەکان و شوێنەکانی بازرگانی لە هەر شەقامێکدا جێگەگەلێ بۆ کرێگرتن ئوتومبیل دێتە بەرچاو کە دەتوانی لەو جێگەگەلە ئوتومبیل کرێ بکەی.

بۆکرێگرتن ئوتومبیل دەبێ لانی کەم <u>21</u> ساڵ و لانی زۆر <u>70</u> ساڵتان هەبێت.

هەروەها لانی کەم یەك ساڵ لە دەرکردنی بڕوانامەی شۆفێریتان تێپەڕ بووبێ.

لە ئینگلیزدا خەرجی بیمەی ئوتومبیلەکانی کرێکراو لە ئەستۆی کومپانیای بیمەی"WA"یە.

▲I'd like to hire a car	ئاید لایك تو هایە ئە کا	من دەمەوێ ئوتومبیلێك بە کرێ بگرم (کرێ بکەم)
○A small\medium-sized\large car	ئەسمۆڵ/میدیەم ـ سایزد/لاج کا	ئۆتۆمبیلێکی بچووك/ مام ناوەندی/گەورە
○An automatic	ئەن ئۆتە ماتیك	ئۆتۆماتیك(خۆکار)
○For a day\a week	فۆ ئەدەی/ ئەویك	بۆ یەك رۆژ/ بۆ یەك حەفتە
●What's the charge per week\day?	وۆتس ذە چاج پێ ویك/ دەی؟	کرێیەکەی بۆ حەفتەیەك / رۆژێك چەندە؟
●Do you have any special rates?	دو یو هاڤ ئێنی سپێشڵ رەیتز؟	ئایا نرخی هەرزانترتان هەیە؟
●Is mileage included?	ئیز مایلیج ئینکلوودد؟	ئایا ئەو ماوە کە بە میل رۆیشتووە ـ لەخۆ دەگرێتەوە؟
●I want full insurance	ئای وۆنت فوڵ ئینشورەنس	من بە زەمانەتی "بیمەی" تەواوەوە دەمەوێ
●I have a credit card	ئای هاڤ ئە کرێدیت کاد	من کارتی متمانە یان بڕوانامەم هەیە
●Here is my driving licence.	هییە ئیز مای درایڤینگ لایسنس	فەرموو ئەمە بڕوانامەی (ئیجازەی) شۆفێری من
●I want to leave the car in…	ئای وۆنت تو لیڤ ذە کا ئین…	من دەمەوێ ئوتومبیلەکە لە…دابنێم.
●What's the charge per mile?	وۆتس ذە چاج پێ مایل؟	کرێی هەر میلێك چەندە؟

---

1 mile = 1.6 km **1 km = ·6 mile**

1.6 کیلۆمەتر = یەك میل **میل 0.6 = یەك کیلۆمەتر**

Taxi

تاکسی **تەکسی**

●Where can I get a taxi?	وێ کەن ئای گێت ئە تاکسی؟	**لە کوێ دەتوانم تەکسییەك بگرم (سوارېم)؟**
●Please , get me a taxi	پلیز،گێت می ئە تاکسی	**تکایە، تەکسییەکم بۆ بگرە**
●What's the fare to…?	وۆتس ذە فێیە تو...؟	**کرێیەکەی تا... چەندە؟**
●How far is it to…?	هاو فا ئیز ئیت تو...؟	**تا... چەندە ڕێیە؟**
▲Take me to…?	تەیك می تو...	**من بۆ... ببەن**
○This address	ذیس ئە درێس	**ئەم ناونیشانە**
○The town centre	ذە تاون سێنتە	**ناوەندی شار**
○The port	ذە پۆت" پۆوت"	**بەندەر ـ لەنگەرگا**
○The…hotel	ذە...هۆوتێل	**میوانخانەی...**
○The airport	ذە ئێیە پۆت	**فڕۆکەخانە**
○The station	ذە ستەیشن	**وێستگە**
○The hospital	ذە هۆسپیتڵ	**نەخۆشخانە**
●I'm in a hurry	ئایم ئین ئە هەری "هێری"	**من پەلەمە**
▲Turn…at the next corner	تێن...ئەت ذە نێکست کۆنە	**لە سەر پێچی دواییەوە پێچ بکەرەوە بۆ لای...**

○Left\right	لێفت/ رایت	چەپ/ ڕاست
●Go straight ahead	گۆو سترەیت ئەهێد	ڕاست برۆ
●Stop here , please	ستۆپ هییە، پلیز	تکایە، لێرە ڕاوەستە
●Could you drive more slowly , please?	کود یو درایڤ مۆ سلۆولی، پلیز	تکایە، دەکرێ کەمێ هێواشتر لێخوڕی؟
●Could you help me carry my luggage?	کود یو هێلپ می کاڕی مای لەگیج؟	دەکرێ لە گواستنەوەی ئەم کەلوپەلانەم یارمەتیم بدەی؟
●Would you wait for me , please?	وود یو وەیت فۆ می، پلیز؟	تکایە، دەکرێ چاوەڕوانم بی؟
●I will be back in 10 minutes.	ئای ویلّ بی باك ئین تێن مینیتز؟	من دوای دە خولەکی دیکە دەگەڕێمەوە؟

Hotel reception

هۆوتێل ریسێپشن — پرسگەی میوانخانە

●Can you recommend a hotel\ guest house?	کەن یو ڕێکۆمێند(ڕێکەمێند) ئە هۆوتێل/ گێست هاوس؟	ئایا دەتوانی میوانخانەیەکەم پێ بناسێنی (پێشنیار بکەی)؟
▲Can I rent…?	کەن ئای ڕێنت...؟	ئایا دەتوانم...کرێ بکەم
○A flat	ئەفلات	نهۆم ـ شوقەیەك ـ خانووچەیەك
○A holiday cottage	ئە هۆلیدەی کۆتیج	کوختە(ڤیلای کرێ) بۆ ڕۆژانی پشوو.
○A bungalow	ئە بەنگەلۆو	بەنگەلّە"خانوویەکی بچووکی یەك نهۆمییە"

●**Do you have any vacancies?**	دو یو هاڤ ئێنی ڤەیکەنسیز؟	**ئایا ژووری چۆڵتان هەیە؟**
●**My name is…**	مای نەیم ئیز...	**ناو من...ە**
●**I have a reservation**	ئای هاڤ ئە ریزەڤەیشن	**من پێشتر ریزێرڤم کردووە**
▲**I'd like…**	ئاید لایك...	**من...م دەوێ**
○**A single room**	ئە سینگڵ ڕووم	**ژوورێکی تاکە کەسی**
○**A double room**	ئە دەبڵ ڕووم	**ژوورێکی دوو کەسی**
○**A room with…**	ئە ڕووم ویذ...	**ژوورێك بە...**
○**Twin beds**	توین بێدز	**دووقەرەوێڵە(دوو تەختی خەو)**
○**A double bed**	ئە دەبڵ بێد	**یەك قەرەوێڵەی دووکەسی**
○**A bath**	ئەباث	**گەرماو"حەمام"**
○**A shower**	ئە شاوە	**دووش (ئاو پرژێن)**
○**With a balcony**	ویذ ئە بالکەنی	**بە باڵکۆنەوە**
○**At the back**	ئەت ذە باک	**لە پشت (بیناکەوە)**
○**At the front**	ئەت ذە فرەنت	**لە پێش (بیناکەوە)**
▲**Is there…?**	ئیز ذێ...؟	**ئایا"ژوورەکە"...هەیە؟**
○**Air conditioning**	ئێیە کەندیشنینگ	**هەوا گۆڕ (ساحیبە)**
○**A fridge**	ئە فریج	**یەخچاڵ ـ بەفرگر (سەلاجە)**
○**A radio\television**	ئە ڕەیدیۆو/ تێلیڤیژن	**ڕادیۆ/ تەلەفزیۆن**
○**Heating**	هیتینگ	**سیستەمی گەرمایی**
○**It must be quiet**	ئیت مەست بی کوایەت	**دەبێ بێدەنگ و ئارام بێت (هێور)**
▲**How much?**	هاو مەچ؟	**چەندە؟**
▲**What is the price…?**	وۆت ئیز ذە پرایس...؟	**نرخی...چەندە؟**
○**Per night**	پێ نایت	**هەر شەو**
○**Per week**	پێ ویك	**هەر حەفتە**
○**For bed and breakfast**	فۆ بێد ئاند برێك فەست	**بۆ تەخت و نانی بەیانی**

○**Excluding meals**	ئیکسکلوودینگ میلز	**خواردنی لێ دەرچێ**
○**For half board**	فۆ هاف بۆد	**بۆ نیوە پانسیۆن (جێگەی خەو ـ نانی بەیانی ـ یەك ژەم خۆراکی سەرەکی)**
○**For full board**	فۆ فولّ بۆد	**بۆ پانسیۆنی تەواو(جێگەی خەوو هەموو ژەمەکانی خواردن)**
●**Is breakfast included**	ئیز برێك فەست ئینکلوودد؟	**ئایا نانی بەیانیش لە خەو دەگرێتەوە؟**
●**Do you charge for the baby?**	دو یو چاج فۆ ذە بەیبی؟	**ئایا ئێوە بۆ منداڵیش پارە وەردەگرن؟**
●**It is too expensive?**	ئیت ئیز توو ئیکسپێنسیڤ	**ئەوە زۆر گرانە**
●**May I see the room?**	مەی ئای سی ذە ڕووم؟	**ئایا دەکرێ ژوورەکە ببینم؟**
●**Fine, I will take it**	فاین، ئای ویلّ تەیك ئیت	**باشە، من ژوورەکەم دەوێ**
●**No, I don't like it**	نۆو، ئای دۆنت لایك ئیت	**نە، بەدڵم نییە(ژوورەکەم ناوێ)**
▲**It's too…**	ئیتس توو…	**ئەوە زۆر…ە**
○**Dark\small**	داك/ سمۆلّ	**تاریك/بچووك**
○**Cold\hot**	کۆولّد/ هۆت	**سارد/گەرم**
○**Noisy**	نۆیزی	**نائارام (قەرەباڵغ)**
●**Could you put an extra bed\a cot in the room?**	کود یو پوت ئەن ئێکسترە بێد/ئەکۆت ئین ذە ڕووم؟	**ئایا دەکرێ جێگە خەوێکی زیادە (تەختێکی زیادە)/ جێگە خەوێك بۆ منداڵ (لانك ـ بێشکە) لە ژوورەکە دابنێن؟**
▲**Do you have anything…?**	دو یو هاڤ ئێنی ثینگ…؟	**ئایا ئێوە هیچ شتێکی (ژوورێکی) …تان هەیە؟**
○**Better\bigger**	بێتە/بیگە	**باشتر/ گەورەتر**
○**Cheaper**	چیپە	**هەرزانتر**
○**Quieter**	کوایتە	**بێدەنگتر ـ ئارامتر ـ کوایتە ـ "کوایەتە"**

●Do you have a room with a better view?	دو یو هاڤ ئە ڕووم ئە ویذ ئە بێتە ڤیوو؟	**ئایا ئێوە ژوورێکی بە بەرچاوگەی باشترتان هەیە؟**

●Registration form	ریٚجیسترەیشن فۆم	**فۆرمی ناونووسی**
●Name\first name	نەیم/ فیٚست نەیم	**ناو/ ناوبانگ**
●Home address\ street\number	هۆوم ئەدریٚس/ستریت/نەمبە	**ناونیشانی ماڵ "شوێنی ژیان"/ شەقام/ ژمارە**
●Nationality\ occupation	ناشنالیتی/ ئۆکیوپەیشن	**نەتەوە"ڕەگەز"/ ئیش و کار**
●Date\place of birth	دەیت/ پلەیس ئۆڤ بیٚـث	**بەروار/ شوێنی لەدایکبوون**
●Passport number	پاسپۆت نەمبە	**ژمارەی پەساپۆرت**
●Place\date	پلەیس/ دەیت	**شوێن/ بەروار**
●Signature	سگینەچە	**ئیمزا (واژۆ)**

●Would you mind filling in this registration form	وود یو مایند فیلێنگ ئین ذیس ریٚجیسترەیشن فۆم؟	**ئایا دەکرێ ئەم فۆرمی ناو نووسییە پڕ بکەنەوە؟**
●What does this mean?	وۆت دەز ذیس مین؟	**ئەمە چ مانایەك دەدات؟**
●Please sign here	پلیز ساین هییە	**تکایە ئێرە ئیمزا بکە**
●How long will you be staying?	هاو لۆنگ ویڵ یو بی ستەینگ؟	**چ ماوەیەك دەتانەوێ بمێننەوە؟**

General requirements

پێداویستییە گشتییەکان	جێنرەل ڕیکوایەمەنتس	
ژمارەی ژوورەکەی من چەندە؟	وۆت ئیز مای ڕووم نەمبە؟	**▲What is my room number?**
ژووری پێنج	ڕووم فایڤ	**○Room five**
ئایا دەکرێ ئەم کەلوپەلانەی ئێمە ـ بنێریتە سەرەوە؟	ویلّ یو هاڤ ئاوە لەگیج سێنت ئەپ؟	**●Will you have our luggage sent up?**
تکایە ـ دەکرێ کلیلەکەم پێ بدەی؟	کەن یو گیڤ می ذەکی، پلیز؟	**●Can you give me the key, please?**
لەکوێ دەتوانم ئۆتۆمبیلەکەم ڕاوەستێنم؟	وێ کەن ئای پاك مای کا؟	**●Where can I park my car?**
دەکرێ...م بۆ بێنی؟	مەی ئای هاڤ...؟	**▲May I have...?**
تەپلەکی جگەرە	ئەن ئەشترەی	**○An ashtray**
خاولی گەرماو"حەمام"	ئەباث تاوەل	**○A bath towel**
کاغەزی خۆپاککردنەوەی ئاودەست	سەم تۆیلیت پەیپە	**○Some toilet paper**
پەتوو ـ بەتانیە ـ پێخەف	ئە بلانکیت	**○A blanket**
ئوتوو	ئەن ئایەن	**○An Iron**
چەند دانە سابوون	سەم سۆوپ	**○Some soap**
چەند دانە عەللاگەی جلوبەرگ ـ چێولیباسی هەڵواسین	سەم هانگەز	**○Some hangers**
...لە کوێیە؟	وێ ئیز ذە...؟	**▲Where is the...?**
بەرز کەرەوەی کارەبایی	لیفت	**○Lift**
دەرگای چوونە دەرەوە لە کاتی ناچاریدا	ئیمێجەنسی ئێگزیت	**○Emergency exit**
توالێت ـ ئاودەستخانە	تۆیلیت	**○Toilet**
ئایا دەتوانی یەك...بۆ من پەیدا بکەی؟	کەن یو فایند می ئە...؟	**▲Can you find me a...?**

○**Baby sitter**	بەیبی سیتە	**دایەن (لەلەی منداڵ)**
○**Type writer**	تایپ ڕایتە	**ئامێری تیپ نووس، چاپ**
○**Secretary**	سێکرتێری	**مونشی**

●**Hotel staff**	هۆوتێل ستاف	**کارگێڕانی میوانخانە**
●**Manager**	مانیجە	**بەڕێوەبەر (بەرپرس)**
●**Maid**	مەید	**کچەکارەکەر ـ خزمەتکار**
●**Waiter**	وەیتە	**پێشخزمەتی پیاو**
●**Waitress**	وەیترێس	**پێشخزمەتی ژن**
●**Porter**	پۆتە	**باربەر ـ حەماڵ**
●**Receptionist**	ریسێپشنیست	**بەرپرسی پەزیرش**
●**Switchboard**	سویچ بۆد	**تەلەفۆنچی"کلیلبەند"**
●**Operator**	ئۆپەرەیتە	**تەلەفۆنچی**

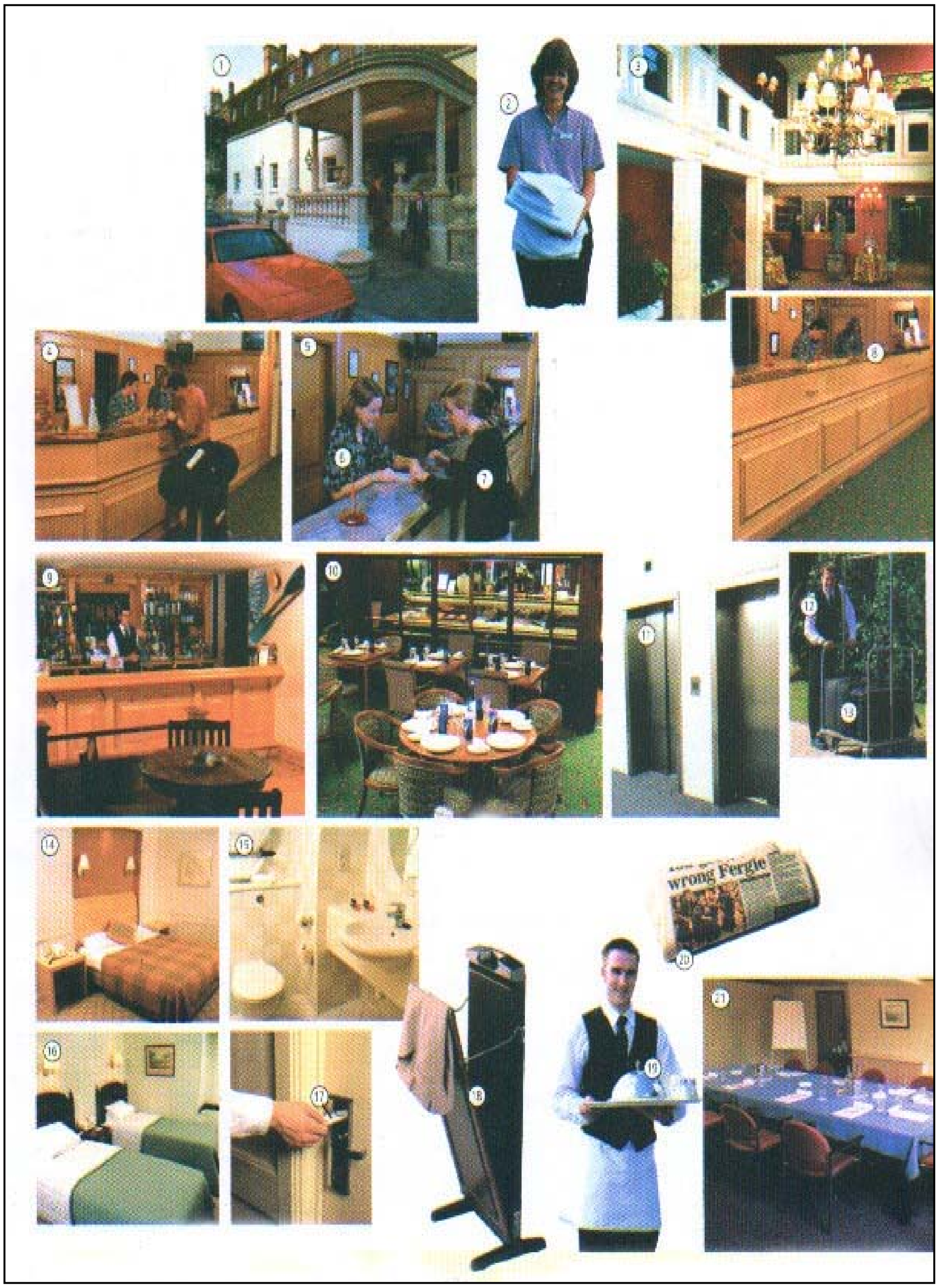
1
2
3
4
5
6
7
8
9
10
11
12
13
14
15
16
17
18
19
wrong Fergie
20
21

Hotel

هۆوتێل	میوانخانه

1- Three-star hotel	ثری ـ ستاهۆوتێل	میوانخانەی سێ ئەستێره
2- Chamber maid	چەیمبەمەید	کچه کارەکەری میوانخانه
3- Foyer	فۆیه	دالآن
4- Checking in	چێکینگ ئین	شوێنی ناو تۆمارکردن له میوانخانەدا
5- Checking out	چێکینگ ئاوت	شوێنی کرێی ئوتێلدان و ڕۆیشتن
6- Receptionist	ریسێپشنیست	پێشوازیکەری میوانخانه
7- Guest	گێست	میوان
8- Reception	ریسێپشن	شوێنی وەرگرتن میوان"پرسگەی ئۆتێل"
9- Bar	با	باڕ ـ مەیخانه
10- Restaurant	رێستۆرانت	چێشتخانه
11- Lift	لیفت	بەرزکەرەوەی کارەبائی
12- Porter	پۆته	باربەر ـ حەماڵ
13- Suitcase	سووت کەیس	جانتای جل
14- Double room	دەبڵ ڕووم	ژووری دووکەسی"قەرەوێڵەی دووکەسی"
15- Bath room	باث ڕووم	ژووری گەرماو
16- Twin room	توین ڕووم	ژووری دووکەسی"دووقەرەوێڵه"
17- Room key	ڕووم کی	کلیلی ژوور
18- Trouser press	تراوزه پرێس	مەکینەی گوشین پانتۆڵ "شەرواڵ"
19- Room service	ڕووم سێڤیس	خزمەتکاری ژوورەکان"خزمەتچی"
20- News paper	نیووز پەیپه	ڕۆژنامه
21- Conference room	کۆنفەرەنس ڕووم	ژووری کۆنفرانس"ڕاوێژکردن"

Telephone-post

	تێلێفۆون ـ پۆوست	تەلەفۆن ـ پۆست
●Can you get me Manchester 123-45-67?	کەن یو گێت می مەنچێستە وەن ـ توو ـ پری ـ فۆ ـ فایڤ ـ سیکس ـ سێڤن؟	ئایا دەتوانی ژمارەی 123-45-67مەنچێسترم بۆ بگری؟
●Do you have any stamps?	دو یو هاڤ ئێنی ستامپس؟	ئایا پوولّتان "تەمرتان" هەیە؟
●Would you post this for me, please?	وود یو پۆوست ذیس فۆ می، پلیز؟	تکایە، دەکرێ ئەمە بۆ من پۆست بکەی؟
●Are there any letters for me?	ئا ذێ ئێنی لێتەز فۆ می؟	نامەم نییە (نامەم بۆ نە هاتووە)؟
●Are there any messages for me?	ئا ذێ ئێنی مێسیجز فۆ می؟	پەیامم نییە (پەیامم بۆ نە هاتووە)؟
●How much is my telephone bill?	هاو مەچ ئیز مای تێلێفۆون بیلّ؟	حەساو تەلەفۆنەکەم چەندە (پارەی تەلەفۆنەکەم چەندە)؟

Difficulties

	دیفیکەلّتیز	زەحمەتەکان ـ کۆسپەکان ـ گرفتەکان
▲The…doesn't work	ذە… دەزنت وێك	ئەم…ە ئیش ناکات
○Light	لایت	گلّۆپ
○Radio	ڕەیدیۆو	ڕادێو
○Heating	هیتینگ	سیستمی گەرمکەرەوە(هیتەر)
○The tap is dripping	ذە تاپ ئیز دریپینگ	بەلووعەی ئاوەکە دلّۆپە دەکا

●**There is no hot water**	ذێ ئیز نۆو هۆت وۆتە"واتە"	**ئاوەکە گەرم نییە**
●**The window\the door is jammed**	ذە ویندۆو/ذە دۆ ئیز"دۆو" جامید.	**پەنجەرەکە/ دەرگاکە ناکرێتەوە"گیری کردووە"**
●**My room hasn't been prepared**	مای ڕووم هازنت بین پری پێیەد؟	**ژوورەکەم ئامادە نەکراوە.**
▲**The…is broken.**	ذە...ئیز برۆوکەن"برۆوکن"	**...شکاوە(خراپە).**
○**Lamp**	لامپ	**گلۆپ، چرا**
○**Switch**	سویچ	**سویچ کارەبا (کلیلی کارەبا"**
○**Socket**	سۆکیت	**پریز"کارەبا"(ئامرازێك جێ دووشاخە یان سێ شاخەی کەرەسە کارەباییەکان)**
●**Can you get it repaired?**	کەن یو گێت ئیت ریپێیەد؟	**ئایا دەکرێ ئەوە بدەن، چاکی بکەنەوە؟**

Laundry-Dry cleaner's

لۆندری-درای کلینەز — **جل شۆرخانە ـ وشکەشۆرخانە**

▲**I want these clothes…**	ئای وۆنت ذیز کلۆوذز...	**من دەمەوێ ئەم جل و بەرگانە...**
○**Cleaned**	کلیند	**خاوێن بکرێتەوە**
○**Ironed**	ئایەند	**ئوتوو بکرێ**
○**Washed**	وۆشد	**بشۆردرێت**
●**When will they be ready?**	وێن ویل ذەی بی ڕێدی؟	**کەی ئەوانە ئامادە دەبن؟**
▲**I need them…**	ئای نید ذێم...	**من ئەوانەم...دەوێ**
○**Urgently**	ئێجەنتلی	**بەخێرایی (بەپەلە)**
○**Today**	تودەی	**ئەمڕۆ**

○**Tonight**	تونایت	**ئەم شەو**
○**Tomorrow**	تومۆرۆو	**سبەینێ، بەیانی**
○**Before Friday**	بی فۆ فرایدەی	**پێش لە ڕۆژی هەینی**
●**This isn't mine**	ذیس ئیزنت ماین	**ئەمە هی من نییە.**
●**There is a hole in this.**	ذێ ئیز ئە هۆول ئین ذیس	**کونە. (ئەمە کونێکی تێدایە)**

The utility room

ذە یووتیلیتی ڕووم	ژووری بەکەڵك "سوودبەخش"

1- Clothes line\ Washing line	کلۆوذز لاین/ وۆشینگ لاین	**تەنافی جل/ تەنافی جل شتن**
2- Peg	پێگ	**قولاپ**
3- Fabric conditioner	فابریك کەندیشنە	**شیرازەی فێنککەرەوە**
4- Iron	ئایەن	**ئوتوو**
5- Socket	سۆکیت	**پریز**
6- Plug	پلەگ	**پلاکی کارەبا**
7- Duster	دەستە	**پەڕۆ"فلچە، ئیسفەنج"ی شت سڕینەوە**
8- Dustpan	دەستپان	**خاکەنازی خۆڵ**
9- Brush	برەش	**فلچەی خۆڵ کۆکردنەوە**
10- Ironing board	تایەنینگ بۆد	**مێزی ئوتوودان**
11- Sponge mop	سپەنج مۆپ	**گسکی ئیسفەنج**
12- Broom\brush	برووم/برەش	**فلچە ـ گسك**
13- Mop	مۆپ	**گسکی ئیسفەنجی**
14- Bucket	بەکیت	**سەتڵ**
15- Laundry basket	لۆندری باسکیت	**سەبەتەی جل شۆرگە**
16- Airer	ئێرە"ئێیەر"	**هەواکێش**
17- Washing powder	وۆشینگ پاودە	**پۆدرەی جل شتن**
18- Washing machine	وۆشینگ مەشین	**مەکینەی جل شتن"جل شۆری کارەبایی"**
19- Tumble dryer	تەمبڵ درایە	**وشك کەرەوەی هەڵسووڕێن**
20- Vacuum cleaner	ڤاکیوم کلینە	**گسکی کارەبایی**
21- Scrubbing brush	سکرەبینگ برەش	**فلچەی زبر ـ فلچەی کڕاندن**
22- Coat hanger	کۆوت هانگە	**جلاوێز ـ چێولیباسی**

Hairdresser's-Beauty salon

ئارایشگا ـ سەرتاشخانە ـ ساڵۆنی جوانکاری　　　　هێیە درێسەز ـ بیووتی ساڵۆن

●**Is there a hairdresser's\ beauty salon in the hotel?**	ئیز ذێ ئەهێیە درێسەز/ بیووتی ساڵۆن ئین ذە هۆوتێل؟	**ئایا لەناو میوانخانەدا سەرتاشخانە/ ساڵۆنی جوانکاری هەیە؟**
●**Can I make an appointment for Friday?**	کەن ئای مەیك ئەن ئەپۆینت مەنت فۆ فرایدەی؟	**ئایا دەتوانم بۆ ڕۆژی هەینی وادەیەك بگرم؟**
●**I'd like a shampoo and set.**	ئاید لایك ئە شامپوو ئاند سێت.	**شامپۆو وشککردنەوەم دەوێ.**
●**I'd like a haircut , please**	ئاید لایك ئە هێیەکەت،پلیز	**تکایە، دەمەوێ قژم ئیسلاح"کورتکردنەوە و ڕێککردنی مووی سەر و ڕیش و سمێڵ" بکەم**
▲**I'd like…**	ئاید لایك...	**من...م دەوێ.**
○**A face-pack**	ئە فەیس ـ پاك	**ڕووپۆش"ماسکەی دەموچاو"**
○**Some hair gel**	سەم هێیە جێڵ	**کەمێ جێڵ قژ**
○**A dye**	ئە دای	**ڕەنگی موو ـ بۆیەی موو**
○**The parting on the left\right\in the middle**	دە پاتینگ ئۆن ذە لێفت/رایت/ئین ذە میدڵ	**هێڵی لادانی قژ بە لای چەپ/ڕاست/ناوەڕاستی سەر**
▲**I'd like a shampoo for…hair**	ئاید لایك ئە شامپوو فۆ...هێیە	**من شامپۆیەکم بۆ قژی...دەوێ.**
○**Dry\normal\ greasy**	درای/نۆمل"نۆمەل/گریزی	**وشك/ ئاسایی/ چەور**

●Don’t cut it too short	دۆنت کەت ئیت توو شۆت	**زۆر کورتی مەکەرەوە.**
▲A little more off the…	ئه لیتلٚ مۆئۆف ذه…	**کەمێك زیاتر بەرەو…کورتی کەرەوە**
○Back\top	باك/تۆپ	**دوا،پشت/سەرەو**
○Neck\sides	نێك/سایدز	**پشت مل/تەنیشت مووەکان**
●I don’t want any hairspray	ئای دۆنت وۆنت ئێنی هێیه سپرەی	**من سپرای قژم ناویٚ**
●I’d like a shave	ئاید لایك ئه شەیڤ	**دەمەویٚ ڕیشم بتاشم**

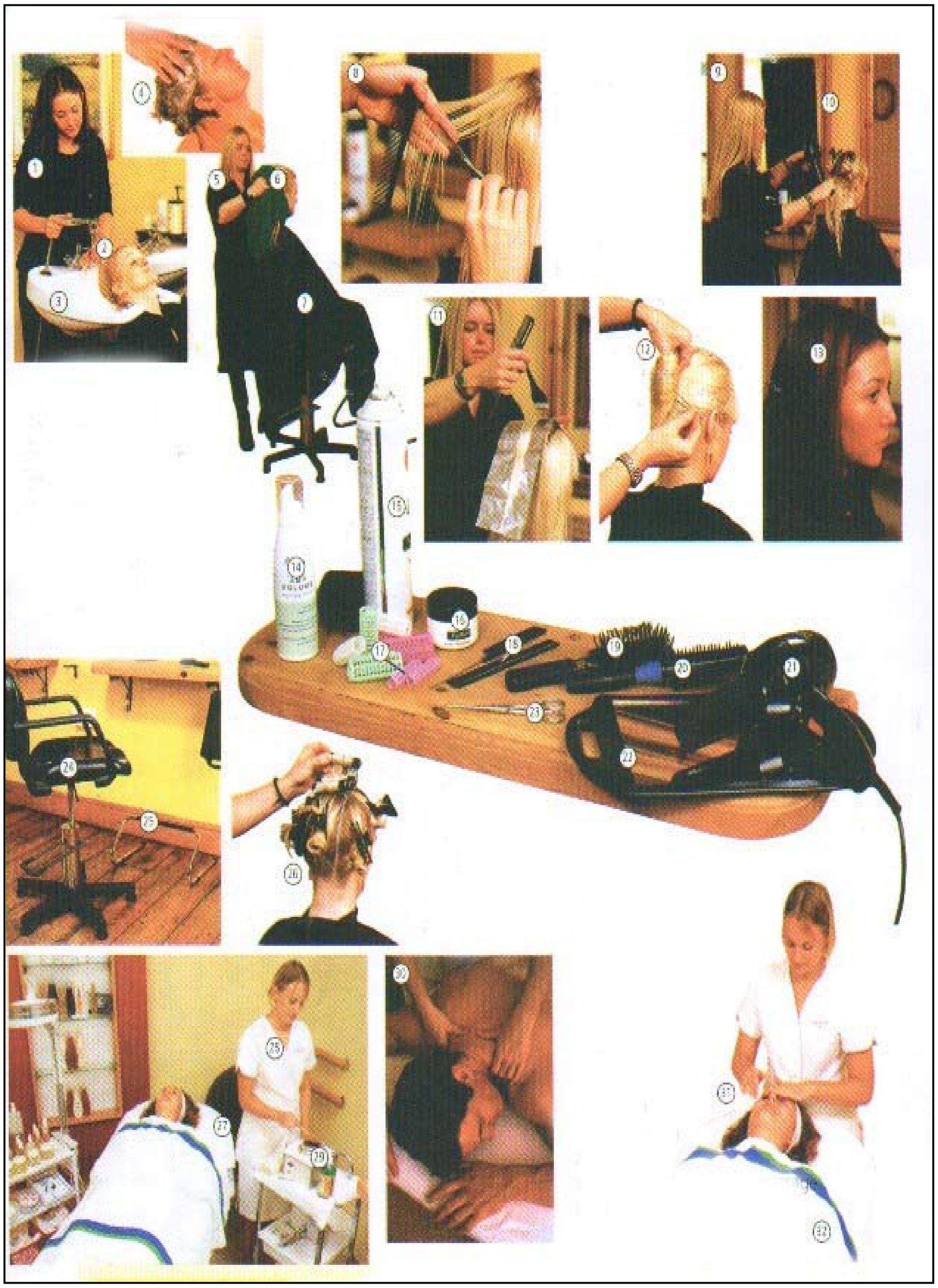
1
2
3
4
5
6
7
8
9
10
11
12
13
14
15
16
17
18
19
20
21
22
23
24
25
26
27
29
30
31
32

At the hairdresser's and the beauty salon

ئەت ذە هێیەدرێسەز ئاند ذە بیووتی سالۆن
لە سەرتاشخانەی"دەلاکخانەی" ژنان و ئارایشتگادا"سالۆنی جوانکاری"

1- Assistant	ئەسیستەنت	**یاریدەدەر"یارمەتیدەر"**
2- Rinse	رینس	**شتنی سەر**
3- Washbasin	وۆش بەیسن	**دەفری سەر شۆردن**
4- Wash\shampoo	وۆش/شامپوو	**سەر شۆردن بە شامپۆ**
5- Hairdresser	هێیە درێسە	**دەلاکی ژنان**
6- Towel dry	تاول درای	**خاولی وشککەرەوە**
7- Gown	گاون	**رووپۆش ـ جبە**
8- Cut	کەت	**تاشین یان کورتکردنەوەی مووی سەر**
9- Blow – dry	بلۆو ـ درای	**بای وشککەرەوە**
10- Mirror	میرە	**ئاوێنە**
11- High lights	های لایتس	**شەوق لێدان ـ ڕووناککردنەوە**
12- Style	ستایل	**شێواز، مۆد**
13- Hair colour	هێیە کەلە	**ڕەنگی قژ**
14- Styling mousse	ستایلینگ مووس	**مووسی مۆدکردن**
15- Hairspray	هێیە سپرەی	**سپرای قژ**
16- Hair wax	هێیە واکس	**مۆمی قژ**
17- Roller	رۆولە	**لوولکەرەوەی قژ**
18- Comb	کۆوم	**شانە**
19- Hairbrush	هێیە برەش	**فلچەی قژ"برۆس"**
20- Styling brush	ستایلینگ برەش	**فلچەی مۆدکردن"شێوازبەندی"**
21- Hair dryer	هێیە درایە	**وشککەرەوەی قژ"سیشوار"**
22- Hand mirror	هاند میرە	**ئاوێنەی دەستی**
23- Scissors	سیزەز	**مقەست ـ قەیچی**

24- Height – adjustable chair	هایت ئەجەستەبڵ چێیە	کورسییەك کە بەرزییەکەی رێك دەکرێت
25- Footrest	فوت رێست	کەرەسەی حەوانەوەی پێ
26- Perm	پێم	قژ لولکردنی دەستکرد
27- Couch	کاوچ	قەنەفە ـ تەخت
28- Beautician	بیووتیشن	ئارایشتگەر"جوانکار"
29- Hot wax	هۆت واکس	مۆمی گەرم
30- (Neck and shoulder) massage-	(نێك ئاند شۆولدەمە) ماساژ	شێلان"شان و مل"
31- Facial	فەیشڵ	دەرماندان لەدەم و چاو و شێلانی
32- Towel	تاوەل	خاولی

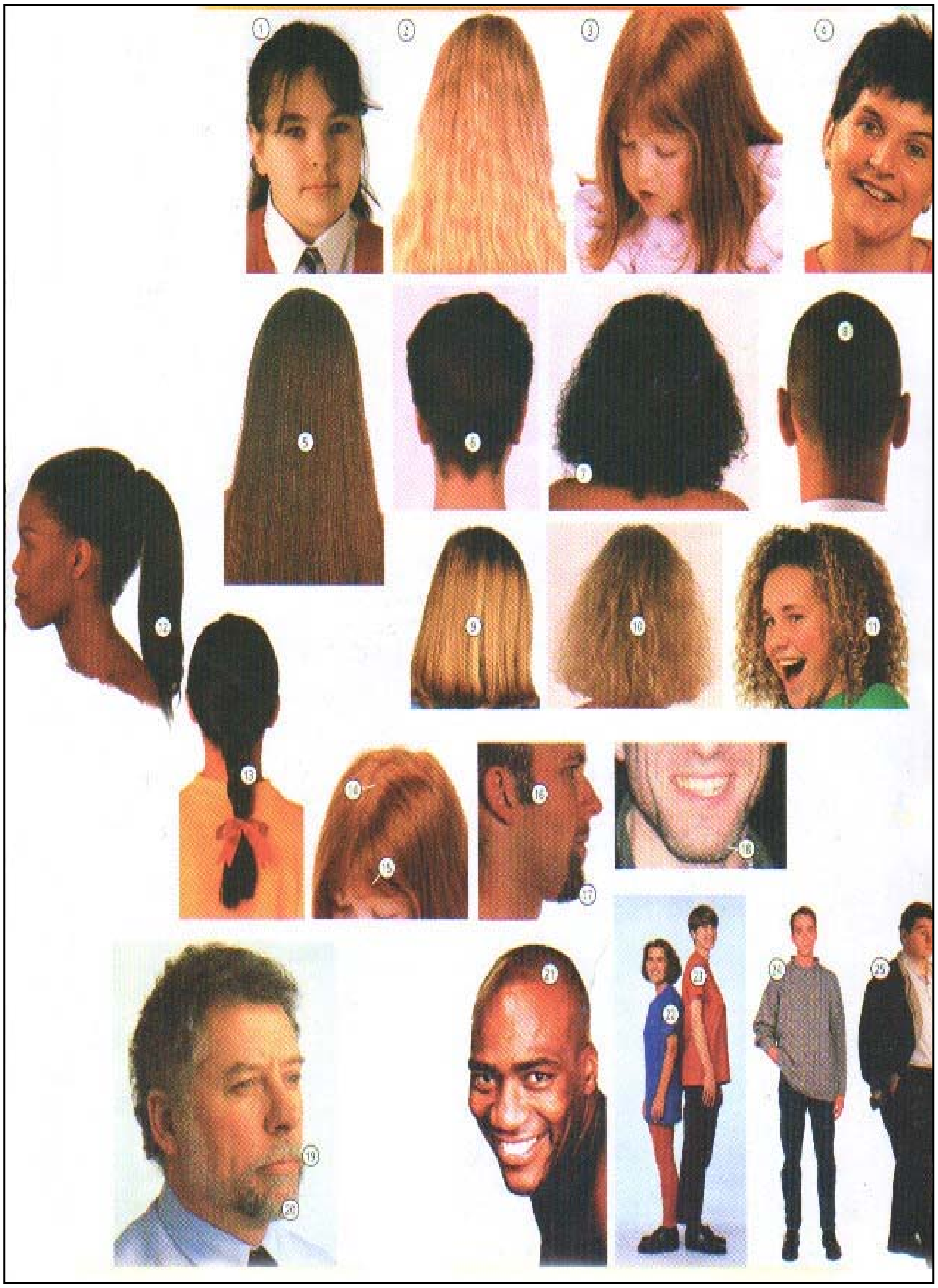
1
2
3
4
5
6
7
8
9
10
11
12
13
14
15
16
17
18
19
20
21
22
23
24
25

Physical descriptions

فیزیكڵ دیسكریپشنز		وەسفكردنی ئەندامەكانی لەش
1- Black hair	بلاك هێیە	قژی ڕەش
2- Blond\fair hair	بلۆند/فێیە هێیە	قژی زەردی بریقەدار ـ كاڵ
3- Red\ginger hair	ڕێد/جینجە هێیە	قژی سوور/ قژی زەنجەفیلی
4- Brown\dark hair	براون/داك هێیە	قژی قاوەیی/ قژی ڕەش
5- Long hair	لۆنگ هێیە	قژی درێژ
6- Short hair	شۆت هێیە	قژی كورت
7- Shoulder - length hair	شۆولدە لێنگث هێیە	قژی درێژی سەرشان
8- Shaved\cropped hair	شەیڤد/كرۆپت هێیە	قژی تاشراو/ قژی تاشراو لەبندا
9- Straight hair	سترەیت هێیە	قژی خاو
10- Wavy hair	وەیڤی هێیە	قژی لوول"شەپۆلی"
11- Curly hair	كێلی هێیە	قژی لوول
12- Ponytail	پۆونی تەیل	كلكە ئەسپی
13- Plait	پلەیت	پرچی كلافەكراو
14- Parting	پاتینگ	خەتی سەر داهێنان
15- Fringe	فرینج	لێوار ـ قەراغ ـ كەنار
16- Side – burns	ساید بینز	لاجانگ"خەتی ڕیش"
17- Goatee	گۆوتی	چەناگە ڕیش"بزنە ڕیشە"
18- Stubble	ستەبڵ	ڕیشی زبر
19- Moustache	مەستاش	سمێڵ
20- Beard	بیەد	ڕیش
21- Bald	بۆڵد	كەچەڵ
22- Short	شۆت	كورت
23- Tall	تۆڵ	درێژ
24- Slim	سلیم	باریكەلە ـ لەڕ ـ لاواز
25- Overweight	ئۆوڤە وەیت	قەڵەو

Checking out

	چێکینگ ئاوت	پاککردنەوەی حیساب و بەجێهێشتن
●May I have my bill, please?	مەی ئای هاڤ مای بیلٚ ـ پلیز	تکایە، دەکرێ لیستەی حیسابەکەم بۆ بێنی؟
●I'm leaving early in the morning.	ئایم لیڤینگ ئێلی ئین ذە مۆنینگ	من بەیانی زوو، ئێرە بە جێ دێلٚم.
●Please , have my bill ready	پلیز، هاڤ مای بیلٚ ڕێدی	تکایە، لیستەی حیسابەکەم ئامادە بکەن
●I must leave at once	ئای مەست لیڤ ئەت وەنس	دەبێ خێرا بڕۆم
●We will be checking out around noon.	وی وێل بی چێکینگ ئاوت ئەراوند نوون.	ئێمە نزیکەی نیوەڕۆ حیساب دەکەین.
●Can I pay by…?	کەن ئای پەی بای...؟	ئایا دەتوانم بە...بیدەم؟
●You have my home address.	یو هاڤ مای هۆوم ئەدرێس	ئێوە ناونیشانی ماڵەکەم (شوێنی ژیانم)تان هەیە
●It has been a very enjoyable stay.	ئیت هاز بین ئە ڤێری ئینجۆی ئەبلٚ ستەی.	مانەوەیەکی زۆر خۆشمان بوو،(لێرە من زۆر خۆشم بە سەر برد)

Camping

کامپینگ	ئۆردو ـ خێوەت هەڵدان

لە هەموو ولاتانی ئەوروپایی بەتایبەت ولاتی ئینگلیز شوێنگەلێ بۆ مانەوەی کاتی کاروانەکان و خێوەت هەڵدان هەیە. ئەم شوێنانە زۆر هەرزان و بۆ مانەوەی کاتی زۆر باشن.

●Is there a campsite near here?	ئیز ذیّ ئە کامپ سایت نییە هییە؟	ئایا لە نزیکی ئێرە شوێنیّ بۆ هەوارگە(چادر هەڵدان) هەیە؟
●Can we camp here?	کەن وی کامپ هییە؟	ئایا دەتوانین لێرە چادر هەڵدەین؟

No camping	نۆو کامپینگ	چادر هەڵدان قەدەغەیە
No caravans	نۆو کارە ڤانز	کاروان قەدەغەیە

▲What is the charge…	وۆت ئیز ذە چاج…	کریّ…چەندە؟
○Per day	پیّ دەی	هەر ڕۆژ (ڕۆژانە)
○Per person	پیّ پێسن	هەر کەس
○For a car	فۆ ئە کا	بۆ ئوتومبیلێك
○For a tent	فۆ ئە تێنت	بۆ چادرێك
○For a caravan	فۆ ئە کارەڤان	بۆ کاروانێك
▲Is there…?	ئیز ذیّ…؟	ئایا"لێرە"…هەیە؟
○Drinking water	درینکینگ وۆتە	ئاوی خواردنەوە
○Electricity	ئیلێکتریسیتی	کارەبا
○A playground	پلەی گراوند	گۆڕەپانی یاری"یاریگا"یە
○A swimming pool	ئە سویمینگ پوول	حەوزی"گۆماوی"مەلە
●Where can I get butane gas?	ویّ کەن ئای گێت بیوتەین گاس؟	لە کویّ دەتوانم بتلیّ گاز "بیوتان" وەرگرم

Eating out

نانخواردن له دەرەوەی ماڵ — ئیتینگ ئاوت

كاتی ژەمەكانی نانخواردن — ●Meal times — میل تایز

7-11	(break fast)	7-11	برێك فەست	نانی بەیانی	٧-١١
12-14	(lunch)	12-14	لەنچ	نانی نیوەڕۆ	١٢-١٤
19-22\23	(dinner)	19-22\23	دینه	نانی ئێوارە(شەو)	١٩-٢٢/٢٣

●I'm hungry\ thirsty	ئایم هەنگری/ثـێستی	**من برسیمە/ من تینوومە**
●Can you recommend a good restaurant?	كەن یو رێكەمێند (رێكۆمێند)ئە گود رێستۆرانت؟	**ئایا دەتوانی چێشتخانەیەكی باشم پێ بناسێنی؟**
●I'd like to reserve a table for five.	ئاید لایك تو ریزێڤ ئە تەیبڵ فۆ فایڤ؟	**دەمەوێ مێزێك بۆ پێنج كەس رێزێرڤ بكەم؟**
●We will come at eight	وی وێل كەم ئەت ئەیت	**ئێمە كاتژمێر(سەعات)هەشت تێین**
▲Could we have a table…?	كود وی هاڤ ئە تەیبڵ...؟	**ئایا دەكرێ مێزەكەی ئێمە لە...بێت**
○Outside	ئاوت ساید	**دەرەوە**
○In the corner	ئین ذە كۆنە	**سووچ ـ گۆشە ـ كونج**
○By the window	بای ذە ویندۆو	**قەراغ پەنجەرە ـ لای پەنجەرە**
○In the non-smoking section	ئین ذە نۆن ـ سمۆوكینگ سێكشن	**بەشی جگەرە نەكێشەكان**
○On the terrace	ئۆن ذە تێرەس	**سەر هەیوان**

●Is there an inexpensive restaurant around here?	ئیز ذێ ئەن ئین ئیکسپێنسیف ریستۆرانت ئەراوند هییە؟	**ئایا چێشتخانەیەکی هەرزان لەم دەوروبەرە (لەم نزیکانە) هەیە؟**

Asking and ordering

ئاسکینگ ئاند ئۆدەرینگ **داواکاری و ڕاسپاردن**

●I'd like something to eat\drink.	ئاید لایك سەم ثینگ تو ئیت/درینك.	**شتێکم بۆ خواردن/خواردنەوە دەوێ.**
●May I have the menu\the drink list , please?	مەی ئای هاڤ ذە مێنیوو/ذە درینك لیست،پلیز؟	**تکایە، دەکرێ لیستەی خواردەمەنییەکان/خواردنەوەکانم بۆ بهێنی؟**
●What is that?	وۆت ئیز ذات؟	**ئەوە چییە؟**
●I'm in a hurry	ئایم ئین ئە هەری	**من بە پەلەم.(من پەلەمە)**
●Can you serve me immediately?	کەن یو سێڤ می ئیمیدیەتلی؟	**ئایا دەکرێ خواردەمەنییەکەم خێرا بۆ بێنی؟**
●Could we have a plate for the child?	کود وی هاڤ ئە پلەیت فۆ ذە چایلّد؟	**ئایا دەکرێ دەورییەك بۆ منداڵ بدەی؟**
▲Could we have…, please?	کود وی هاڤ...,پلیز؟	**تکایە، دەکرێ...بۆمان بێنی؟**
○A plate	ئەپلەیت	**دەورییەك، قاپێك**
○A bottle of…	ئە بۆتڵ ئۆڤ	**بوتڵێك (شووشەیەك)...**
○A glass	ئە گلاس	**لیوانێك (پەرداخێك)**
○A cup	ئە کەپ	**فنجانێك**
○A spoon	ئە سپوون	**کەوچکێك**

○**Some matches**	سەم ماچز	**چەند دانە شقارتە**
○**A knife**	ئە نایف	**چەقۆیەك**
○**A napkin**	ئە ناپکین	**دەستەسڕی کاغەز**
○**A fork**	ئە فۆك	**چەتاڵێك(چنگاڵێك)**
▲**I'd like some…**	ئاید لایك سەم...	**من هەندێ "کەمێ"...م دەوێ.**
-Vineger	ڤینیگە	**سرکە**
○**Butter**	بەتە	**کەرە**
○**Bread**	برێد	**نان**
○**Oil**	ئۆیل	**ڕۆن**
○**Pepper**	پێپە	**بیبەر ـ بیبار**
○**Sugar**	شوگە	**شەکر**
○**Salt**	سۆڵت	**خوێ**
●**Can I have some more…?**	کەن ئای هاڤ سەم مۆ...؟	**ئایا دەکرێ تۆزێ تر...م بۆ بێنی؟**
●**Nothing more, thanks**	نە ثینگ‌مۆ، ثانکس	**بەسە، سوپاست دەکەم**

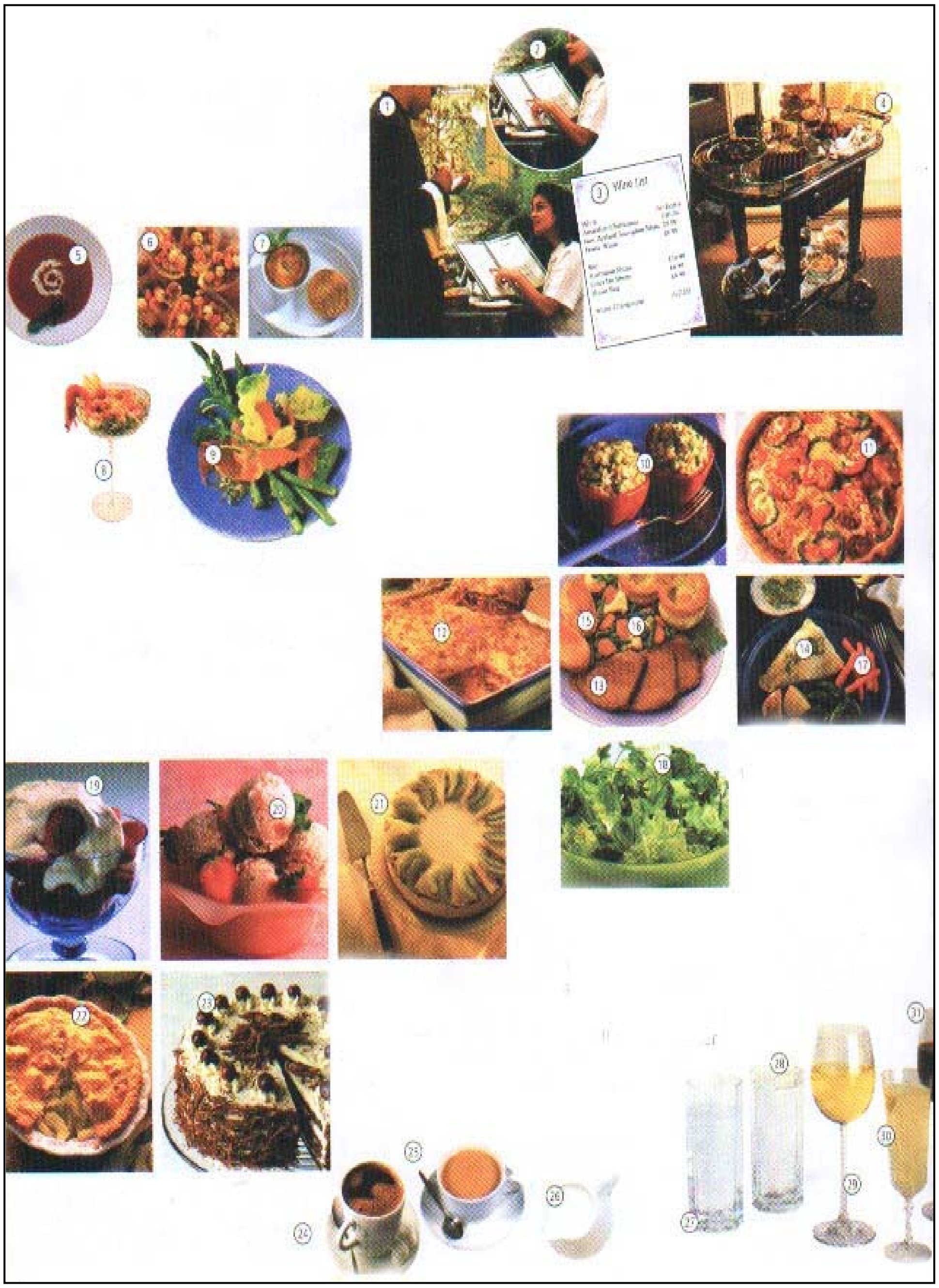
1
2
3 Wine List
4
5
6
7
8
9
10
11
12
13
14
15
16
17
18
19
20
21
22
23
24
25
26
27
28
29
30
31

At the restaurant

ئەت ذە رێسرۆرانت

لە چێشتخانەدا

1- Waiter	وەیتە	سفرەچی پیاو لە چێشتخانەدا
2- Menu	مێنیوو	لیستەی"خواردن وخواردنەوە"
3- Wine list	واین لیست	لیستەی خواردنەوەکان"مەی"
4- Dessert trolley	دیزێت ترۆلی	عەرەبانەی شیرینی و میوەی دوای نانخواردن "زەلاتە"
Starters	ستاتەز	دەستپێکەرەکان"بەرژەمەکان"
5- Tomato soup	تەماتۆو سووپ	سووپی تەماتە
6- Melon	مێلەن	کاڵەك
7- Chicken liver pate	چیکین لیڤە پەت	جەرگی وەردکراوی مریشك وردکراوە
8- Prawn cocktail	پرۆن کۆکتەیل	کۆکتێلی کوللەی دەریایی
9- Smoked salmon	سمۆوکت سامەن	ماسی دووکەڵی سەلموون
Main courses	مەین کۆسز	ژەمە سەرەکییەکان"بەهێزەکان"
10- Stuffed peppers	ستەفت پێپەز	چێشتەمەنی پیتزا پێخۆرێکە کە لە گۆشت، بیباری سەوز، قاچو پەنیرو نان دروست دەکرێ
11- Pizza	پیتسە	
12- Lasagne	لەزانیە	لەزانیا"مەکەرۆنی و گۆشتی کوتراو و دۆشاوی تەماتە و پەنیر دەکرێتە فڕندا"
13- Roast beef with Yorkshire pudding	رۆوست بیف ویذ یۆك شایە پودینگ	گۆشتی برژاوی مانگا لەگەڵ شیرینی یۆرك شایەر
14- Sole with butter sauce	سۆول ویذ بەتە سۆس	بنی پێ لەگەڵ ساسی کەرە
Side vegetables	ساید ڤێجتەبلز	سەوزەکانی تەنیشت خواردەمەنییەکان

15- Roast potatoes	رۆوست پەتەیتۆوز	**پەتاتەی سوورەوکراو**
16- Mixed vegetables	میکست ڤێجتەبلز	**سەوزەی تێکەڵاو**
17- Carrots	کارەتس	**گێزەر**
18- Side salad	ساید سالەد دیزێتس	**لەتەنیشت زەلاتە**
Desserts		**شیرینی و میوەی دوای نانخواردن**
19- Cream	کریم	**سەرتوێژ ـ قەیماغ**
20- Ice cream	ئایس کریم	**بەستەنی**
21- Cheesecake	چییز کەیك	**کێکی پەنیر"پەنیر،هێلکە،شیر،شەکر"**
22- Apple pie	ئەپڵ پای	**کولیچەی سێو**
23- (Chocolate) gateau	(چۆکلیت)گاتۆو	**شیرینی کاکاوویی**
Drinks	درینکس	**خواردنەوەکان**
24- Coffee	کۆفی	**قاوە**
25- Tea	تی	**چا**
26- Milk	میلك	**شیر**
27- Fizzy mineral water	فیزی مینەرەل وۆتە	**ئاوی کانزایی گازدار**
28- Still mineral water	ستیڵ مینەرەل وۆتە	**ئاوی کانزایی بێ گاز**
29- White wine	وایت واین	**شەرابی سپی**
30- Champagne	شامپەین	**شامپانیا**
31- Red wine	رێد واین	**شەرابی سوور**

Diet

	دایەت	پارێزکردن (لەبەر نەخۆشی)
●I'm on a diet	ئایم ئۆن ئە دایەت	من پارێزی خۆراکیم هەیە.
▲I mustn't eat food containing…	ئای مەستنت ئیت فوود کەنتەینینگ...	من نابێت ئەو خۆراکانە کە...یان تێدایە، بخۆم
○Fat	فات	چەوری
○Sugar\salt	شوگە/سۆڵت	شەکر/خوێ
▲Do you have…for diabetes?	دو یو هاڤ...فۆ دایە بیتیز؟	ئایا ئێوە...تان بۆ نەخۆشی شەکرە هەیە؟
○Cakes	کەیکز	کێك
○A special menu	ئە سپێشڵ مێنیوو	لیستەی خۆراکی تایبەت
○Fruit juice	فرووت جووس	ئاو میوە

Breakfast

	برێك فەست	نانی بەیانی
●I'd like breakfast ,please	ئاید لایك برێك فەست،پلیز	تکایە، نانی بەیانیم دەوێ.
▲I'd like…	ئاید لایك...	من...م دەوێ.
○Hot chocolate	هۆت چۆکلیت	شیرکاکاهووی گەرم
○Some coffee…	سەم کۆفی...	قاوە...
○With milk\ cream	ویذ میلك/کریم	لەگەڵ شیر/تویێژی سەر شیر و ماست"خامە"
○Decaffeinated	دیکافینەیتید	بەبێ کافیێن (شتێکە کە لە قاوەو گەڵا چادا هەیە)

○**Without milk**	ویذ ئاوتمیلك	**بەبێ شیر**
○**Some milk cold\hot**	سەم میلك کۆوڵد/هۆت	**هەندێ شیر سارد/گەرم**
○**Some orange juice**	سەم ئۆرینج جووس	**ئاو پرتەقاڵ**
○**Some tea**	سەم تی	**چا**
▲**May I have some…?**	مەی ئای هاڤ سەم...؟	**ئایا دەکرێ هەندێ (کەمێ)...م بۆ بێنی؟**
○**Butter**	بەتە	**کەرە**
○**Bread**	برێد	**نان**
○**Rolls**	ڕۆولز	**جۆری نانی خڕ"بابۆڵە"**
○**Eggs**	ئێگز	**هێلکە**
○**Fried eggs**	فراید ئێگز	**هێلکە و ڕۆن**
○**Boild eggs hard\soft**	بۆیڵد ئێگز هاد/سۆفت	**هێلکەی کۆڵاو سفت/شل و نەرم**
○**Honey**	هەنی	**هەنگوین**
○**Jam**	جام	**مرەبا**
○**Cheese**	چیز	**پەنیر**
○**Marmalade**	مامەلەید	**مرەبای (پرتەقاڵ، لیمۆ)**
○**Toast**	تۆوست	**نانی برژاو**
▲**Could you bring me…?**	کود یو برینگ می...؟	**دەکرێ...بۆم بێنی؟**
○**Some hot\cold water**	سەم هۆت/کۆوڵد وۆتە	**ئاوی گەرم/ سارد**

What's on the menu?

وۆتس ئۆن ذە مێنیوو؟	**لە لیستەی خۆراکدا (خواردن و خواردەمەنی) چ هەیە؟**

تابلۆیەك كە لەبەر هەر چێشتخانەیەكدا دەبینرێت

●Dish of the day	دیش ئۆڤ ذە دەی	خۆراكی رۆژ
●Set menu	سێت مێنیوو	لیستەی خواردەمەنی رۆژانە
●Speciality of the house	سپێشیالیتی ئۆڤ ذە هاوس	خۆراكی تایبەت چێشتخانەی ماڵەوە
●When in season	وێن ئین سیزن	خۆراكی وەرز
●Minimum charge	مینیمەم چاج	خواردەمەنی بە كەمترین نرخ

●Beer	بییە	بیرە
●Dessert	دیزێت	میوە یان شیرینی پاش خۆراك
●Drinks	درینكس	خواردنەوەكان
●Fish	فیش	ماسی
-Fruit	فرووت	میوە
-Meat	مییت	گۆشت
-Potatoes	پەتەیتۆوز	پەتاتە
-Rice	رایس	برنج
-Salads	سالەدس	زەڵاتەكان
-Sea food	سی فوود	خۆراكی دەریایی
-Snacks	سناكس	خواردەمەنی سووك ـ سووكە ژەمەكان
-Soups	سووپس	سووپەكان
-Starters	ستاتەز	پێش خۆاركەكان
-Tea	تی	چا
-Vegetables	ڤێجتەبڵز	سەوزەكان

Starters

	ستاتەز	پێش خۆراکەکان
●Caviar	کاڤیا	کاویار
●Cold cuts	کۆولد کەتس	گۆشتی پلکراوی سارد
●Tuna	توونە	ماسی تون"گۆشت ماسی بیَ ئێسقان لە ناو قوتوودا"
●Cucumber	کیووکەمبە	خەیار
●Eggs hard\boiled	ئێگز هاد/بۆیڵد	هێلکەی کۆڵاو
●Fish	فیش	ماسی
●Grape-fruit	گرەپ فرووت	کەبات
●Orange	ئۆرینج	پرتەقاڵ
●Liver sausage	لیڤە سۆسیج	باسترمەی جگەر
●Melon	مێلەن	کاڵەك
●Mushrooms	مەشroومز	قارچك
●Mussels	مەسڵز	گوێچکە ماسی خۆراکی
●Omelette	ئۆملیت	هێلکە و تەماتە
●Potato salad	پەتەیتۆو سالەد	زەڵاتەی پەتاتە
●Salad	سالەد	زەڵاتە
●Tomato juice	تەماتۆو جووس	دۆشاوی تەماتە (ڕب تەماتە)

Soups

سووپەکان — سووپس

●I'd like some soup	ئاید لایك سەم سووپ	من هەندێ سووپم دەوێ.
●Crab soup	کراب سووپ	سووپی قرژانگ
●Chicken soup	چیکین سووپ	سووپی مریشك
●French onion soup	فرێنج ئەنیەن سووپ	سووپی پیازی فەرەنسی
●Soup of the day	سووپ ئۆڤ ذە دەی	سووپی رۆژ
●Spinach soup	سپینیچ سووپ	سووپی سپێناخ
●Tomato soup	تەماتۆو سووپ	سووپی تەماتە
●Vegetable soup	ڤێجتەبڵ سووپ	سووپی سەوزی

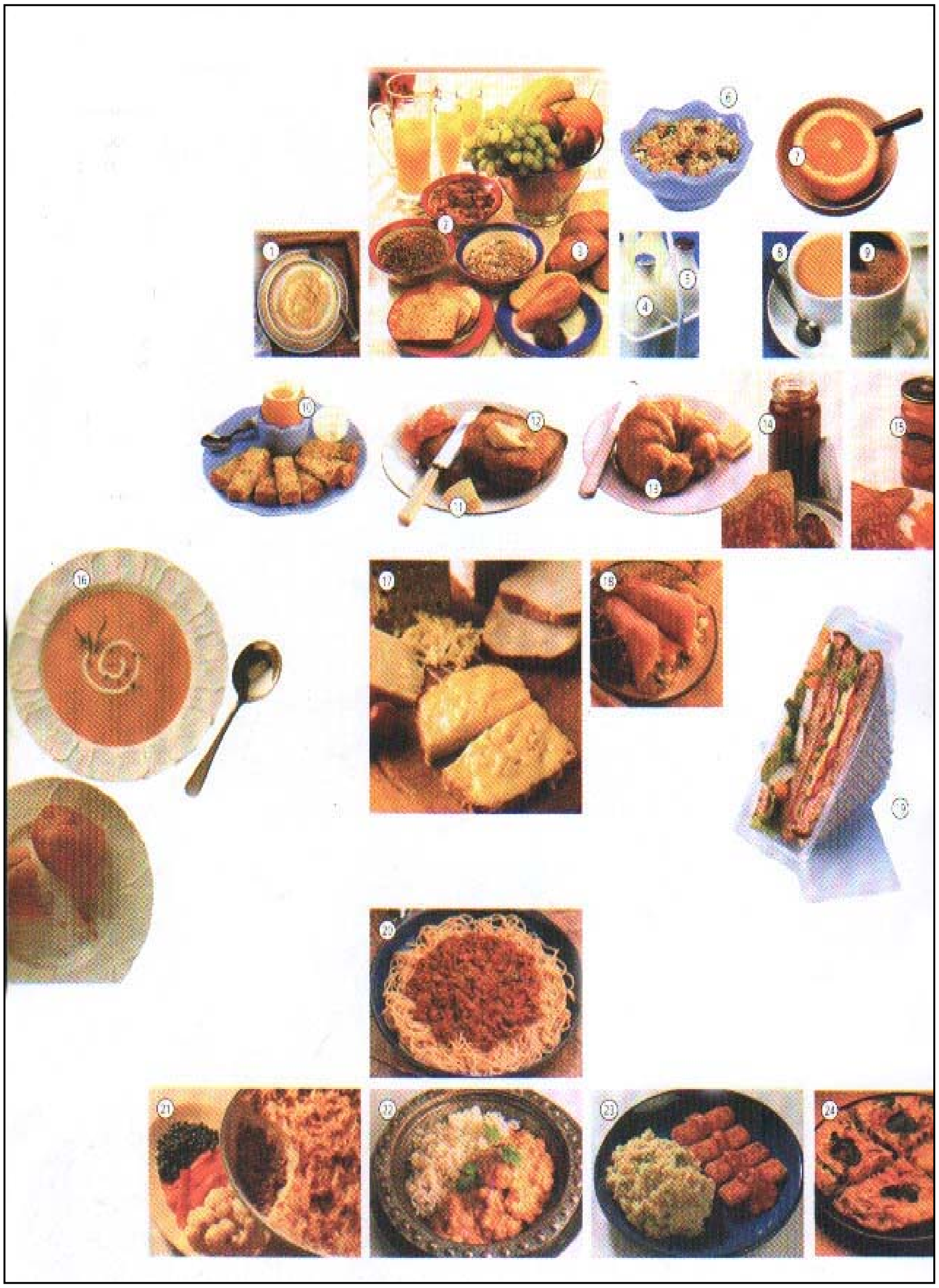

Breakfast – Lunch - Dinner

برێك فەست ـ لەنچ ـ دینە	نانی بەیانی ـ نانی نیوەڕۆ ـ نانی ئێوارە"شەو"

Breakfast	برێك فەست	نانی بەیانی
1- Porridge	پۆریج	شۆربا ـ فرِنی
2- Cereal	سەریەل	دانەوێڵە
3- Bread	برێد	نان
4- Full cream milk	فوڵ كریم میلك	شیری چەوریدار
5- Semi skimmed milk	سێمی سكیمد میلك	شیری سەرتوێژ لێ گیراو تێكەڵاو لەگەڵ وشكەبار
6- Muesli	میووزلی	خواردەمەنی لەگەڵ وشكەبار
7- Grapefruit	گرەیپ فرووت	كەبات
8- Tea	تی	چا
9- Coffee	كۆفی	قاوە
10- Boiled egg	بۆیڵد ئێگ	هێلكەی كوڵاو
11- Butter	بەتە	كەرە
12- Toast	تۆوست	نانی برژاو
13- Croissant	كواسۆن	جۆرێ شیرینی خەپلە
14- Jam	جام	مرەبا
15- Marmalade	مامەلەید	مرەبای نارنجو پرتەقاڵ
Lunch	لەنچ	نانی نیوەڕۆ
16- Soup and bread Roll	سووپ ئاند برێد رۆوڵ	سووپ و نانی خڕ
17- Cheese on toast	چیبز ئۆن تۆوست	پەنیر لەسەر نانی برژاو
18- Ham salad	هام سالەد	زەڵاتەی گۆشتی ڕانی بەراز
19- Sandwiches	ساندویچز	لەفە ـ ساندویچ
Dinner	دینە	نانی ئێوارە"شەو"

20- Spaghetti Bolognese	سپە گێتی بۆلۆنیز	ماکەرونی درێژ و گۆشتی توێ توێو تیژی گا و گوێرەکەو بەراز
21- Shepherd's pie With vegetables	شێپە دز پای ویذ ڤێجتەبلز	کولیچەی قیمە لەگەڵ سەوزە
22- Chicken curry with rice	چیکین کێری ویذ رایس	مریشك و کاری"جۆرێ بەهارات لە هیند" لەگەڵ برنج
23- Fish fingers with mashed potatoes	فیش فینگەز ویذ ماشت پەتەیتۆوز	ئەنگوشی ماسی لەگەڵ هەریسەی پەتاتە
24- Omelette	ئۆملیت	هێلکە و پەتاتەی سوورەوکراو

Meats

گۆشتەکان میتس

▲**I'd like some...**	ئاید لایك سەم...	**من هەندێ...م دەوێ**
○**Veal**	ڤییل	**گۆشتی گوێرەکە**
○**Lamb**	لام	**گۆشتی بەرخ**
○**Beef**	بییف	**گۆشتی مانگا**
○**Chop**	چۆپ	**گۆشتی پەراسوو**
○**Kidneys**	کیدنیز	**گورچیلە**
○**Leg**	لێگ	**گۆشتی ڕان**
○**Liver**	لیڤە	**جگەر"جەرگ"**
○**Sausage**	سۆسییج	**باسترمە**
○**Shoulder**	شۆوڵدە	**گۆشتی سەردەست**
○**Tongue**	تەنگ	**زوبان ـ زمان**

●**Barbecued**	بابیکیوود	**کەبابی برژاو لە سەر خەڵووز "مقەڵی"**
●**Roast**	ڕۆوست	**کەبابی برژاو لە سەر روستر"وەرەقێکە ناسووتێ"**
●**Fried**	فراید	**سوورەوکراو**
●**Boiled**	بۆیڵد	**کولاو**
●**Cold**	کۆوڵد	**سارد**
●**Under-done**	ئەندە-دەن	**کەم سوورەوکراو ـ برژاو ـ کولاو ـ ئاودار**
●**Medium**	میدیەم	**نیوە سوورەوکراو ـ برژاو ـ کولاو**
●**Well-done**	وێڵ-دەن	**تەواو سوورەوکراو ـ برژاو ـ کولاو)**

●Barbecued chicken	بابیکیوود چیکین	**مریشکی برژاوی سەر مقەڵی**
●Roast chicken	ڕۆوست چیکین	**مریشکی برژاوی سەر روستر**
●Duck	دەك	**مراوی ـ سۆنە**
●Duckling	دەکلینگ	**بەچکە مراوی**
●Goose	گووس	**قاز**
●Rabbit	رابیت	**کەروێشك**
●Turkey	تێکی	**قەل ـ قەلەموون**

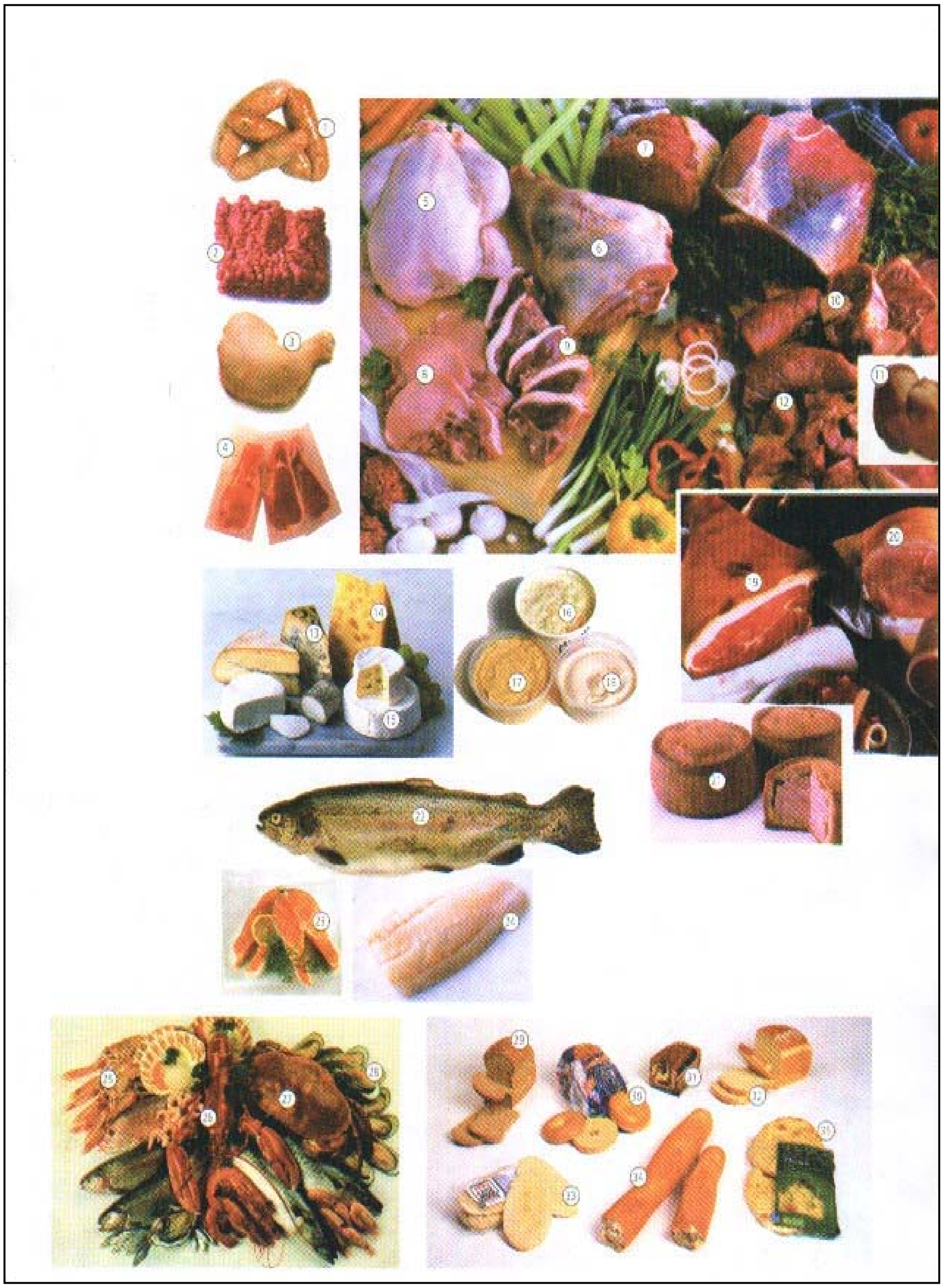

Meats

میتس | گۆشتەکان

Meat	میت	گۆشت
1- Sausage	سۆسیج	باسترمە
2- Minced beef	مینست بیف	گۆشتی قیمەکراوی مانگا
3- Chicken leg	چیکین لێگ	لاقی مریشك
4- Bacon	بەیکەن"بەیکن"	باسترمەی بەراز"گۆشتی سوێرکراوی بەراز"
5- Turkey	تێکی	قەل
6- Leg of lamb	لێگ ئۆڤ لام	لاقی بەرخ
7- Beef joint	بیف جۆینت	جومگەی مانگا
8- Pork chops	پۆك چۆپس	گۆشتی وردکراوی"جنیاوی"بەراز
9- Lamb chops	لام چۆپس	گۆشتی جنیاوی بەرخ
10- Steak	ستەیك	توێ گۆشتی گای برژاو
11- Liver	لیڤە	جەرگ
12- Stewing beef	ستیووینگ بیف	گۆشتی کولاوی مانگا
Delicatessen	دێلیکە تێسن	خواردەمەنی ئامادەکراو
13- Blue cheese	بلوو چییز	پەنیری شین
14- Swiss cheese	سویس چییز	پەنیری سپی کون کوناوی
15- Brie cheese	چییز بری	بری"پەنیری نەرم نەختێ سوێر فەرەنسی"
16- Coleslaw	کۆول سلۆ	زەلاتەی کەلەرمی جنراو
17- Hummous	هوموس	جۆرێ زەلاتە
18- Taramasalata	تارەمەسەلاتە	زەلاتەی ئەمەریکی
19- Smoked ham	سمۆوکت هام	گۆشتی دووکەلاوی ڕانی بەراز
20- Ham	هام	گۆشتی ڕانی بەراز
21- Pie	پای	جۆرێ شیرینی کە تامەکەی وەك باقلاوایە
Fish and seafood	فیش ئاند سی فوود	ماسی و خۆراکی دەریایی

22- Whole trout	هۆول تراوت	ماسی بە گشتی"خاتوونە ماسی"
23- Salmon steaks	سامەن ستەیکس	گۆشتی ماسی سەلموون
24- Cod fillet	کۆد فیلێت	گۆشتی نەرمەی ماسی
25- Prawns	پرۆنز	ئەنگوشی دەریایی
26- Lobster	لۆبستە	کوللەی دەریایی
27- Crab	کراب	قرژانك
28- Mussels	مەسلز	جۆرێ لەگوێچکە ماسی
Bakery	بەیکەری	فرۆشگای نان و شیرینی
29- Whole meal bread	هۆول میل برێد	نانی هەموو ژەمەکان
30- Bagel	بەیگڵ	خەپلە نانێکی ئەستوورە"بەیگڵ"
31- Cake	کەیك	کێك
32- White bread	وایت برێد	نانی سپی
33- Pitta bread	پیتە برێد	نانی پیتە
34- Baguette	باگێت	نانی باگێت"نانی درێژ"
35- Naan bread	نان برێد	کولیچە"نانی خڕ"

Vegetables

	ڤێجتەبڵز	**سەوزە ـ سەوزەوات**
▲What vegetables do you have?	وۆت ڤێجتەبڵز دو یو هاڤ؟	**چ جۆرە سەوزەیەکتان هەیە؟**
○Aubergine	ئۆوبەژین	**باینجان**
○French beans	فرێنچ بینز	فاسۆلیای سەوز"فاسۆلیای فەرەنسی"
○Kidney beans	کیدنی بینز	**فاسۆلیای قاوەیی**
○Cabbage	کابیج	**کەلەرم**
○Corn	کۆن	**گەنمەشامی**
○Leek	لییك	**کەوەر (تەڕەپیاز)**
○Onions	ئەنیەنس	**پیاز**
○Peas	پیز	**بەزالیا**
○Salad	سالەد	**زەڵاتە**

Potatoes-Rice

پەتەیتۆوز- رایس — **پەتاتە ـ برنج**

لە هەموو وڵاتانی ئەورووپایی ئێوە دەتوانن چێشتخانەگەلێ چینی و هیندی کە لە بواری نرخەوە زۆر هەرزان و هەروەها لە بواری چۆنیەتی خواردەمەنییەکانەوە زۆر باشن، پەیدا بکەن.

ئەم چێشتخانەگەلە خواردەمەنی گەلێ نەریتی بەتامێکی زۆر توونیان هەیە کە ئێوە پێویستە لێرە ئەم ڕستەتانە: زۆر بیبەری نەبێت " نۆت توو هۆت Not too hot" لەبیر بێت.

●Chips	چیپس	**چپس"قاشی ناسکی پەتاتەی سوورەوکراو و برژاو"**
●Macaroni	ماکەرۆونی	**ماکەرۆنی**

○Macaroni cheese	ماکەرۆونی چییز	**ماکەرۆنی لەگەڵ ساسی پەنیر**
▲Potatoes	پەتەیتۆوز	**پەتاتە**
○Baked	بەیکد	**پیشاندن لە تەنووردا**
○Fried	فرایدد	**سوورەوکراو**
▲Rice	رایس	**برنج**
○Boiled	بۆیڵد	**برنجی لێنراو (برنجی پلاو)**

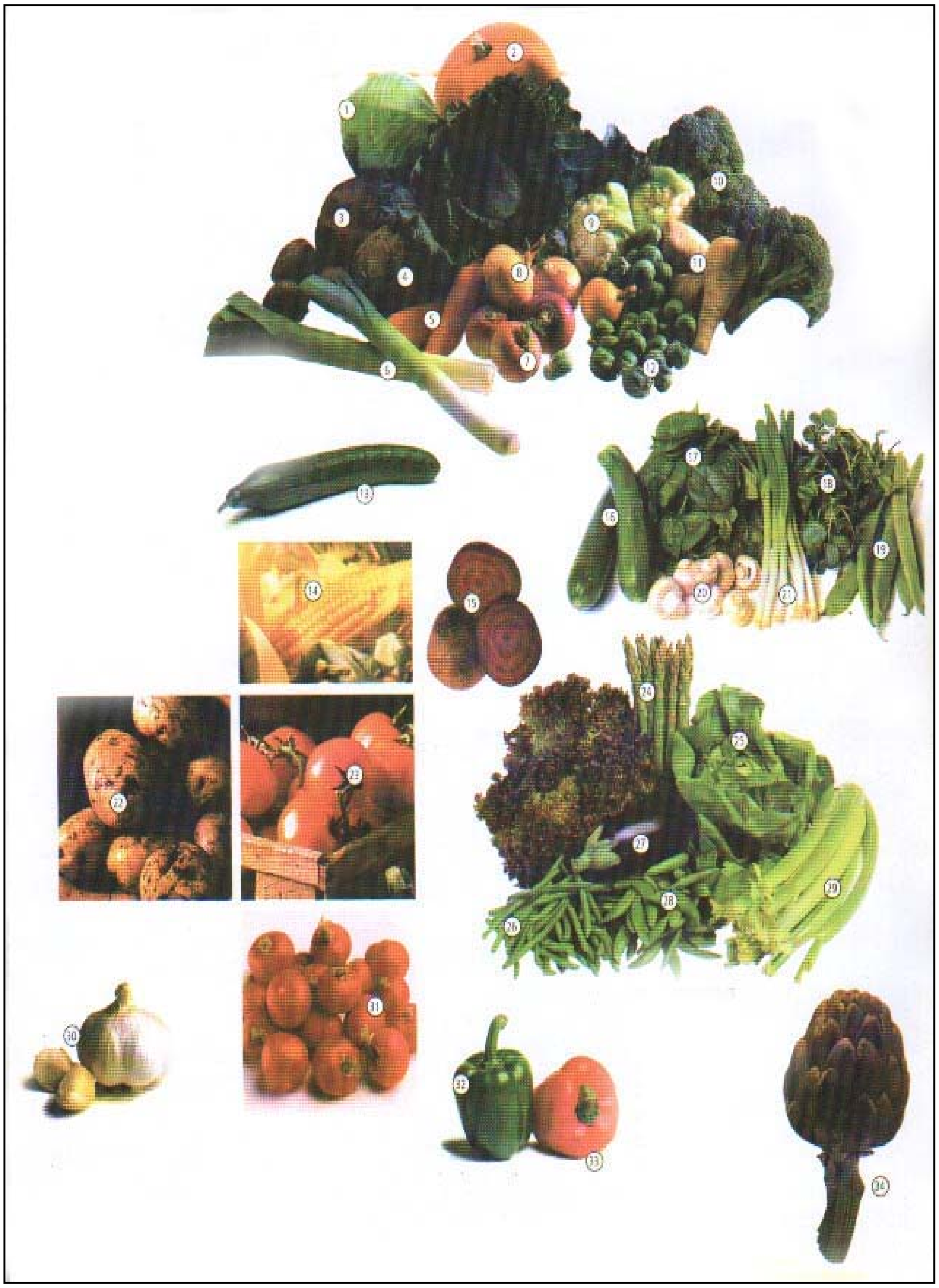

Vegetables

ڤێجتەبڵز | سەوزە ـ سەوزەوات

1- Cabbage	کابیج	کەلەرم
2- Pumpkin	پەمپ کین	کوولەکە
3- Red cabbage	رێد کابیج	کەلەرمی سوور
4- Swede cabbage	سوید کابیج	کەلەرمی سویدی
5- Carrot	کارەت	گێزەر
6- Leek	لیك	سەوزەیەك لە توخمی تەرەپیازە،گەڵاکانی لە کەوەر دەچێ بەڵام زۆر پانترە
7- Turnip	تێنیپ	شێلم
8- Onion	ئەنیەن	پیاز
9- Cauliflower	کۆلی فلاوە	قەرنابیت
10- Broccoli	برۆکەلی	سەوزەیەك لە توخمی قەرنابیت
11- Parsnip	پاس نیپ	گێزەری سپی
12- Brussels sprout	برەسەلز سپرۆوت	سەوزەیەکە ئەوەندەی گوێزێکە لەتوخمی کەلەرمە
13- Cucumber	کیووکەمبە	خەیار
14- Sweet corn\ Corn on the cob	سویت کۆن/کۆن ئۆن ذە کۆب	گەنمەشامی شیرین/گوڵە گەنمەشامی
15- Beet root	بیت رووت	چەوەندەر
16- Courgette	کوەژێت	کوولەکە
17- Spinach	سپینیچ	سپێناخ
18- Water cress	وۆتە کرێس	کووزەڵە
19- Runner bean	رەنە بین	فاسۆلیای تەڕ"تازە"
20- Mushroom	مەش ڕووم	قارچك
21- Spring onion	سپرینگ ئەنیەن	پیازی بەهاری
22- Potato	پەتەیتۆو	پەتاتە
23- Tomato	تەماتۆو	تەماتە

24- Asparagus	ئەسپارەگەس	سەوزەیەك كە بە كوڵاوی دەخورێت
25- Lettuce	لێتیس	كاهوو
26- French bean	فرێنچ بین	فاسۆلیای فەرەنسی
27- Aubergine	ئۆوبەژین	باینجان
28- Peas	پیز	بەزالیا
29- Celery	سێلەری	كەرەوز
30- Garlic	گالیك	سیر
31- Radish	رادیش	توور
32- Green pepper	گرین پێپە	بیبەری سەوز
33- Red pepper	رێد پێپە	بیبەری سوور
34- Artichoke	ئاتیچۆوك	ڕووەكێ دڕكاوی وەك كنگر كە بە كوڵاوی دەخورێت، كەرتەشی

Fruit

میوە	فرووت

●Apple	ئەپڵ	**سێو**
●Banana	بەنانە	**مۆز**
●Grape-fruit	گرەیپ فرووت	**سندی**
●Lemon	لێمەن	**لیمۆ**
●Melon	مێلەن	**کاڵەك**
●Orange	ئۆرینج	**پرتەقاڵ**
●Pear	پێیە	**هەرمێ**
●Pineapple	پاین ئەپڵ	**ئەناناس**
●Strawberries	سترۆبێریز	**تووە فەرەنگی (شلێك)**

Dessert

دێسێر"شیرینی و میوەی دوای خۆراك"	دیزێت

●I'd like a dessert, please.	ئاید لایك ئە دیزێت، پلیز	**تکایە، دێسێرم"پاش خۆراکم"دەوێ.**
●Something light, please	سەم ثینگ لایت، پلیز	**تکایە، شتێکی سووك**
●I'd like to try…	ئاید لایك تو ترای...	**من دەمەوێ...تامی بکەم "تاقی بکەمەوە "**
●Just a small portion	جەست ئە سمۆڵ پۆشن	**دەسێك بچووك (تاکەکەسی)**
●Nothing more, thanks	نەثینگ مۆ، ثانکس	**بەسە، سوپاست دەکەم**
●Apple pie	ئەپڵ پای	**شیرینی (تێکەڵ لەگەڵ سێو)**

●Christmas pudding	کریسمەس پودینگ	شیرینی سەرساڵ"کریسمەس"
●Dutch apple pie	دەچ ئەپڵ پای	شیرینی تێکەڵ لەگەڵ سێو"هۆڵەندی"
●Fools	فوولس	شیرینی میوەیی"میوە و شەکر و سەرتوێژ تێکەڵ کراوە"
●Summer pudding	سەمە پودینگ	شیرینی هاوینی
●Chocolate pudding	چۆکلیت پودینگ	شیرینی کاکاهوویی
●Cream	کریم	سەرتوێژی ماستوکەرە، سەرتوێژ، سەرتوێژی شیر
●Cream caramel	کریم کارە مێل	شەکری سووتاو، نوقڵێکی قاوەیی نەرم زەڵاتەی میوە
●Fruit salad	فرووت سالەد	بەستەنی
●Ice cream	ئایس کریم	کرێمی سەر شیرینیو کێك"شیرینی جلاتینی"
●Jelly	جێلی	تورتە(کێکێ کە ڤانیلی زۆر بێ)
●Tart	تات	مۆز
●Banana	بەنانە	لیمۆ
●Lemon	لێمەن	پرتەقاڵ
●Orange	ئۆرینچ	بستە ـ پسە
●Pistach	پیستاج	قاوە
●Coffee	کۆفی	

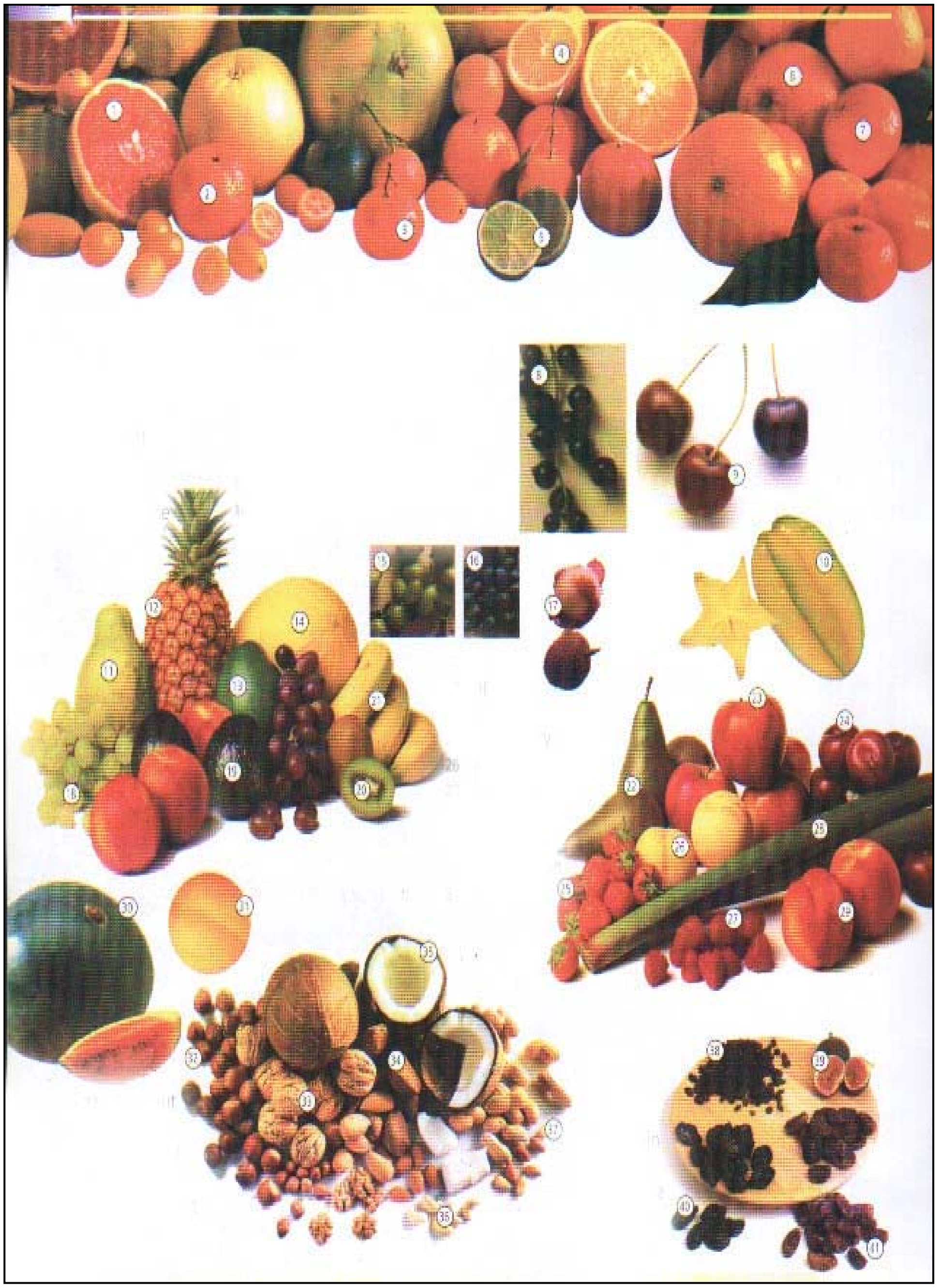

Fruit

فرووت	میوه

1- Grapefruit	گرەیپ فرووت	کەبات، سندی
2- Satsuma	سات سەمە	میوەیەکە وەك پرتەقاڵ
3- Clementine	کلێمەنتین	نارنگی
4- Lemon	لێمەن	لیمۆ
5- Lime	لایم	لیمۆی ترش
6- Orange	ئۆرینج	پرتەقاڵ
7- Tangerine	تانجەرین	لالەنگی، پرتەقاڵی
8- Black currant	بلاك کێرەنت	کشمیشی ڕەش
9- Cherry	چێری	گێلاس
10- Star fruit	ستا فرووت	میوەی ئەستێرەیی
11- Papaya	پەپایە	عەنبەی هیندی
12- Pineapple	پاین ئەپڵ	ئەناناس
13- Mango	مانگۆو	مانگۆ(میوەیەکی ڕەنگ زەردە)
14- Melon	مێلەن	کاڵەك
15- Gooseberry	گووس بێری	تەرزەمارانە
16- Blueberry	بلووبێری	تووترك
17- Lychee	لایچی	لایچی
18- Grape	گرەیپ	ترێ
19- Avocado	ئاڤە کادۆو	ئاڤۆ کادۆ "میوەی ئەمەریکی پێست گرنج گرنج"
20- Kiwi fruit	کیوی فرووت	کیوی
21- Banana	بەنانە	مۆز
22- Pear	پێیە	هەرمێ
23- Apple	ئەپڵ	سێو
24- Plum	پلەم	هەڵووژە
25- Strawberry	سترۆبێری	شلێك

26- Peach	پیچ	قۆخ
27- Raspberry	رازبێری	تووترك
28- Rhubarb	رووباب	ڕێواس
29- Nectarine	نێکتەرین	میوەیەکی شیرین وەك قۆخ پێستی سافە
30- Watermelon	وۆتەمێلەن	شووتی
31- Apricot	ئەیپریکۆت	قەیسی
32- Hazel nut	هەیزل نەت	بستە
33- Walnut	وۆل نەت	گوێز
34- Brazil nut	برەزیل نەت	گوێزی بەرازیلی
35- Coconut	کۆوکۆونەت	گوێزی هیندی
36- Cashew nut	کاشوونەت	گوێزی کاشوو
37- Peanut	پینەت	بستەی سوودانی
38- Raisin	رەیزن	مێوژ
39- Fig	فیگ	هەنجیر
40- Prune	پروون	هەڵووژە ڕەشەی وشك
41- Date	دەیت	خورما

Non alcoholic drinks

نۆن ئالکەهۆلیك درینکس		**خواردنەوەگەلێ کە ئەلکحوولی (ئەلکولی) تێدا نەبێت**
▲I'd like some...	ئاید لایك سەم...	**من کەمێ(هەندێ)...م دەوێ.**
○Apple juice	ئەپڵ جووس	**ئاوی سێو**
○Iced tea	ئایست تی	**چا سارد**
○Lemonade	لێمەنەید	**شەربەتی لیمۆ**
○Mineral water	مینەرِەڵ وۆتە	**ئاوی کانزایی**
○Fizzy	فیزی	**ساردی گازدار**
○Still	ستیڵ	**ساردی بێ گاز**
○Tomato juice	تەماتۆو جووس	**ئاوی تەماتە**
○Fruit juice	فرووت جووس	**ئاو میوە**
○Pineapple juice	پاین ئەپڵ جووس	**ئاو ئەناناس**
○Orange juice	ئۆرینج جووس	**ئاو پرتەقاڵ**
▲I'd like a...	ئاید لایك ئە...	**من...م دەوێ.**
○Soft drink	سۆفت درینك	**خواردنەوەیەکی بێ ئەلکحوول**
○A glass of water	ئە گلاس ئۆڤ وۆتە	**پەرداخێك (شووشەیەك) ئاو**

Cheers	چییەز	**بەخۆشی"لە کاتی خواردنەوەدا"**

Tea-time and coffee

تی ـ تایم ئاند کۆفی		**کاتی چا و قاوە (ئێوارە)**
▲What would you like to drink?	وۆت وود یو لایك تو درینك؟	**حەز لە چ خواردنەوەیەك دەکەی؟**

○A pot of tea for five , please.	ئەپۆت ئۆڤ تی فۆ فایڤ، پلیز	تکایە، قۆرییەك چا بۆ پێنج کەس
○A cup of tea with lemon , please.	ئە کەپ ئۆڤ تی ویذ لێمەن، پلیز	تکایە، فنجانێك چا لەگەڵ لیمۆدا
○No milk , please	نۆو میلك، پلیز	تکایە، بەبێ شکر
○Some sugar , please	سەم شوگە، پلیز	تکایە، کەمێ شیر
○With milk , please	ویذ میلك، پلیز	تکایە، بەشیرەوە
○Butter	بەتە	کەرە
○Bread	برێد	نان
○Rolls	رۆولز	سەموونی خڕ
○Cake	کەیك	کێك
○Honey	هەنی	هەنگوین
○Jam	جام	مرەبا
○Biscuits	بیسکیتس	پسکیت
○Fruit-cake	فرووت-کەیك	کێکی میوەیی
○Coffee	کۆفی	قاوە
▲I'd like a cup of coffee, please	ئاید لایك ئە کەپ ئۆڤ کۆفی،پلیز	تکایە، فنجانێك قاوەم دەوێ
○Iced coffee	ئایست کۆفی	قاوەی سارد
○White coffee	وایت کۆفی	شیر قاوە (قاوە بە شیرەوە)
○Black coffee	بلاك کۆفی	قاوە بەبێ شیر
○Decaffeinated coffee	دیکافینەیتید کۆفی	قاوە بەبێ کافایین
○Cream	کریم	کرێم ـ سەرتوێژی شیر
○Double cream	دەبڵ کریم	بە کرێمی زۆرەوە
○Single cream	سینگڵ کریم	بە کرێمی کەمەوە
○Sour cream	ساوە میلك	کرێمی ترش ـ سەرتوێژی ترشاو
○Milk	میلك	شیر
○Skimmed milk	سکیمد میلك	شیری چەوری گیراو، شیری پارێزی

DEEP
HEINZ
BAKED BEANS

1) At the supermarket

ئەت ذە سووپەماکیت

لە سووپەرمارکێتدا"گەورە بازاڕ"

Check - out area	چێك ئاوت ئێیەریە	شوێنی پارەدانی شتومەکی کڕدراو چوونە دەرەوە
1- Cashier	کاشیە	دەخڵدار
2- Customer\shopper	کەستەمە/شۆپە	کڕیار
3- Aisle	ئایل	ڕاڕەوی نێوان دوو ڕیز کورسی
4- Carrier bag \ shopping bag	کاریە باگ/شۆپینگ باگ	"توورەکە ـ جانتا ـ کیسە"ی گواستنەوەی شتومەکی کڕدراوە
5- Trolley	ترۆلی	عەرەبانەی دەستی شت گواستنەوە
6- Conveyer belt	کەن ڤەیە بێلت	قایشی گەیەنەر"شت گوێزەرەوە"
7- Shopping	شۆپینگ	شت کڕین
8- Check out desk	چێك ئاوت دێسك	مێزی پارە وەرگرتن
Frozen foods	فرۆوزن فوودز	پاراستنی خواردەمەنی خستنە ناو سەهۆڵ
9- Pizza	پیتسە	پیتزە
10- Chips	چیپس	چپس
11- Ice cream	ئایس کریم	بەستەنی
12- Fish fingers	فیش فینگەز	ئەنگوشی ماسی
13- Peas	پیز	پۆلکە
14- Burgers	بێگەز	ساندویچی گۆشتی قیمەکراو
Dairy products	دێیەری پرۆدەکتس	بەرهەمی شیرەمەنی
15- Milk	میلك	شیر
16- Cream	کریم	کرێم ـ سەرتوێژ ـ قەیماغ
17- Cheese	چییز	پەنیر
18- Butter	بەتە	کەرە
19- Eggs	ئێگز	هێلکە

20- Yoghurt\yogurt	یۆ گەت"یۆوگورت"	ماست
21- Margarine	ماجەرین	مارجەرین"ڕۆنی ڕووەك"
Tinned\bottled Food	تینید / بۆتلت فوود	خواردەمەنی ناو"قوتوو، بوتڵ"
22- Sweet corn	سویت کۆن	گەنمەشامی شیرین
23- Baked beans	بەیکت بینز	فاسۆلیای پیشاو
24- Corned beef	کۆند بیف	گۆشتی مانگا کە لە خوێدا
25- Soup	سووپ	پارێزراوە
26- Tuna	توونە	سووپ ـ شۆربا
27- Honey	هەنی	ماسی توونە
28- Chopped tomatoes	چۆپت تەماتۆوز	هەنگوین
29- Jam	جام	تەماتەی قاش قاش کراو
		مرەبا

SELF RAISING FLOUR
PLAIN FLOUR
PREMIUM
WASHING POWDER

2) At the supermarket

ئەت ذە سووپەماکیت		لە سووپەر مارکێتدا"گەورە بازاڕ"
Dry goods	درای گودز	شتومەکی وشك
1- Posta	پۆوستە"پاستە"	ماکەرۆنی پێچ پێچ
2- Rice	رایس	برنج
3- Coffee	کۆفی	قاوە
4- Cocoa	کۆوکۆو	کاکاهوو
5- Herbal tea	هێبڵ تی	چاگیای بۆن خۆش
6- Biscuits	بیسکیتس	پسکیت
7- Oats	ئۆوتس	چەند جۆرە دانەوێڵە کەلە جۆ دەچێ
8- Tea	تی	چا
9- Flour	فلاوە	ئارد
10- Cereal	سیەریەل	دانەوێڵە
Condiments	کەندیمەنتس"کۆندیمەنتس"	بەهارات
11- Mayonnaise	مەیۆنەیز"مایۆنەیز"	مەیۆنەیز
12- Sugar	شوگە	شەکر
13- Ketchup	کیچەپ	دۆشاوی تەماتە بە بەهاراتەوە
14- Vinegar	ڤینیگە	سرکە
15- Mustard	مەستەد	خەرتەلە
16- Salad dressing	سالەد درێسینگ	خۆشاوی زەڵاتە
17- Herbs and spices	هێبس ئاند سپایسز	گیای بۆن خۆش و تام خۆشکەر
18- Oil	ئۆیل	رۆن
19- Salt	سۆڵت	خوێ
20- Pepper	پێپە	بیبەر
Drinks	درینکس	خواردنەوەکان
21- White wine	وایت واین	شەرابی سپی
22- Beer	بیە(بییە)	بیرە

23- Red wine	ڕێد واین	شەرابی سوور
24- Lemonade	لێمەنەید	شەربەتی لیمۆ
25- Orange juice	ئۆرینج جووس	ئاوی پرتەقاڵ
26- Cola	کۆولە	کۆکاکۆلا
27- Mineral water	مینەڕەڵ وۆتە	ئاوی کانزایی
Household Products	هاوس هۆولْد پرۆدەکتس	بەرهەمی ناو ماڵ
28- Bin bags	بین باگز	تەنەکەی خۆڵ "زبڵدان"
29- Dog food	دۆگ فوود	خواردەمەنی سەگ
30- Cat food	کات فوود	خواردەمەنی پشیلە
31- Washing powder	وۆشینگ پاودە	پۆدرەی جل شتن "تایت"

Complaints

سکاڵا و ڕەخنەکان "لە چێشتخانەدا" کەم پلەینتس

●There is a plate\ glass missing.	ذیَ ئیز ئە پلەیت/گلاس میسینگ	دەورییەك/پەرداخێك کەمە (ونە)
●I don't have a spoon\knife\fork.	ئای دۆنت هاڤ ئە سپوون/ نایف/فۆك	من کەوچکم/چەقۆم/چەتاڵم نییە
●That's no what I ordered.	ذاتس نۆو وۆت ئای ئۆدەرید.	ئەمە ئەو شتە نییە کە من داوام کردبوو.
●I asked for…	ئای ئاسکد فۆ...	من سفارشت...م داوە.
●There must be some mistake	ذیَ مەست بی سەم میستەیك	دەبێ هەڵەیەك ڕووی دابێت.
●May I change this?	مەی ئای چەینج ذیس؟	ئایا دەکرێ ئەمە بگۆڕم؟
●I asked for a small portion(for the child)	ئای ئاسکد فۆ ئە سمۆڵ پۆشن(فۆ ذە چایڵد)	من داوای خواردەمەنییەکی بچووکم (بۆ منداڵ) کردبوو
▲The meat is…	ذە میت ئیز...	ئەم گۆشتە...
○Over done	ئۆوڤە دەن	زۆر کولاوە ـ زۆر سوورۆ بووە
○Under done	ئەندە دەن	ئاودارە یان شلە
○Too tough	توو تەف	زۆر جیڕە ـ ناجاوێت
○Bitter	بیتە	تاڵە
○Sweet	سوییت	شیرینە
○Salty	سۆڵتی	سوێرە
●I don't like this.	ئای دۆنت لایك ذیس.	من حەزم لەمە نییە
●The food is cold	ذە فوود ئیز کۆوڵد	خۆراکەکە ساردە
●This isn't fresh	ذیس ئیزنت فرێش	ئەمە تازە نییە
●What's taking so long?	وۆتس تەیکینگ سۆو لۆنگ؟	بۆچی ئەوەندە دەخایەنێ؟

●Have you forgotten our drinks?	هاڤ یو فەگۆتن "فۆگۆتن" ئاوە درینکس؟	**ئایا خواردنەوەکانی ئێمەتان لە بیر چووە؟**
●This isn't clean	ذیس ئیزنت کلین	**ئەمە خاوێن نییە**
●Would you call the head waiter , please?	وود یو کۆڵ ذە هێد وەیتە، پلیز؟	**ئایا دەکرێ سەرۆکی خزمەتچییەکانم بۆ بانگ بکەی؟**

To bill

لیستەی حیساب تو بیل

هەرکاتێ لە چێشتخانەیەکدا داوای لیستەی حیساب دەکەن دەبێ دە تا پانزە لە سەر سەدی پارەکە بۆ خەرجی خزمەت کە زۆرجار لە سەرەوەی لیستەکەدا دەنووسرێت بە نرخی لیستەکە زیاد بکەن.

هەڵبەت لە بەر نرخەکەوە ڕستەی

"خەرجی خزمەت حیساب کراوە سێڤیس ئین کلۆودد **Service included" هاتووە**

●The bill, please	ذەبیل، پلیز	**تکایە، لیستەی حیسابەکەم**
●I'd like to pay	ئاید لایك تو پەی	**دەمەوێ پارەکەی بدەم**
●We'd like to pay separately.	وید لایك تو پەی سێپەرەیتلی.	**ئێمە دەمانەوێ جیاجیا حیساب بکەین (پارە بدەین)**
●What is this amount for?	وۆت ئیز ذیس ئەماونت فۆ؟	**ئەم پارە "حیسابە" بۆ چییە؟**
●I think there is a mistake in the bill.	ئای ثینک ذێ ئیز ئە میستەیك ئین ذە بیل؟	**وابیر دەکەم هەڵەیەك لە لیستەی حیسابەکەدا هەیە؟**
●How much is it?	هاو مەچ ئیز ئیت؟	**ئەوە چەندە؟**
●Is service included?	ئیز سێڤیس ئین کلۆودد ؟	**ئایا خەرجی خزمەت حیساب کراوە؟**

●Is everything included?	ئیز ئێڤری ثینگ ئین کلوودد؟	ئایا هەموو شتێك حیساب کراوه؟
●Do you accept traveller's cheques\ euro cheques?	دو یو ئەکسێپت تراڤلەز چێکس/یورو چێکس؟	ئایا ئێوه چەکی گەشتیاری/ چەکی ئەوروپایی وەردەگرن؟
●Thank you, this is for you.	ثانك یو،ذیس ئیز فۆ یو.	سوپاست دەکەم، ئەمە ئەنعامی (دەستخۆشانەی) تۆیە؟
●Keep the change	کیپ ذه چەینج	باقی پارەکە بۆ خۆت
●That was a very good meal.	ذات وەز ئە ڤێری گود میل.	خۆراکێکی زۆر باش بوو
●We enjoyed it, thank you	وی ئینجۆید ئیت، ثانك یو	چێژمان لێ وەرگرت (بەدڵمان بوو)، سوپاست دەکەم

Snacks and picnic

سناکس ئاند پیك نیك — سووکە ژەمەکان و خۆراکی سەیران

له یەك (Snack bar) یان نەواڵه فرۆشیدا که زیاتر له پەنجا جۆر خواردەمەنی جۆراوجۆر وەکو گۆشت، ماسی، پەتاتەو...هتد هەیه ئێوه دەتوانن داوای زۆر شتی باش بکەن.

هەر شەقامێك لانی کەم چەند دووکانی نەواڵه فرۆشی تێدا هەیه که به هۆی هەرزانبوونی نرخی خواردەمەنییەکانیانەوه به نیسبەت چێشتخانەکان برەوی باشیان هەیه.

و هەمیشه لەم شوێنانەدا کۆمەڵێ زۆر له جەماوەر بەتایبەت خوێندەوارو خوێندکار هەیه.

●I want one of these, please.	ئای وۆنت وەن ئۆڤ ذیز، پلیز	تکایه، من یەکێك له ئەمانەم دەوێ.
●Is it to go?	ئیز ئیت تو گۆو؟	ئایا "لەگەڵ خۆتدا"دەیبەی؟
●It's to take away	ئیتس تو تەیك ئەوەی؟	بۆ بردنه. (لێره نایخۆم)

▲I'd like…	ئاید لایك...	**من...م دەوێ.**
○A fried sausage	ئە فراید سۆسیج	**باسترمەیەك سوورەو كراو**
○Some crisps	سەم كریسپس	**هەندێ چپس**
○A roast chicken	ئە رۆوست چیكین	**مریشكێك برژاو**
○A hamburger	ئە هامبێگە	**یەك دانە هەمبەرگر**
○Some chips	سەم چیپس	**هەندێ چپس**
○A pizza	پیتسە	**پیتزەیەك**
○Scrambled eggs	سكرامبڵد ئێگز	**هێلكەو ڕۆن"شڵەقابێت"**
○Some fried eggs	سەم فراید ئێگز	**هێلكەو ڕۆن**
○Cheese on toast	چییز ئۆن تۆوست	**نانی برژاو لەگەڵ پەنیر**
○Mushrooms on toast	مەشرووومز ئۆن تۆوست	**نانی برژاو لەگەڵ قارچك**
○Spaghetti on toast	سپەگێتی ئۆن گۆوست	**ئیسپاگێتی"نانی برژاو لەگەڵ ماكەرۆنی درێژ"**

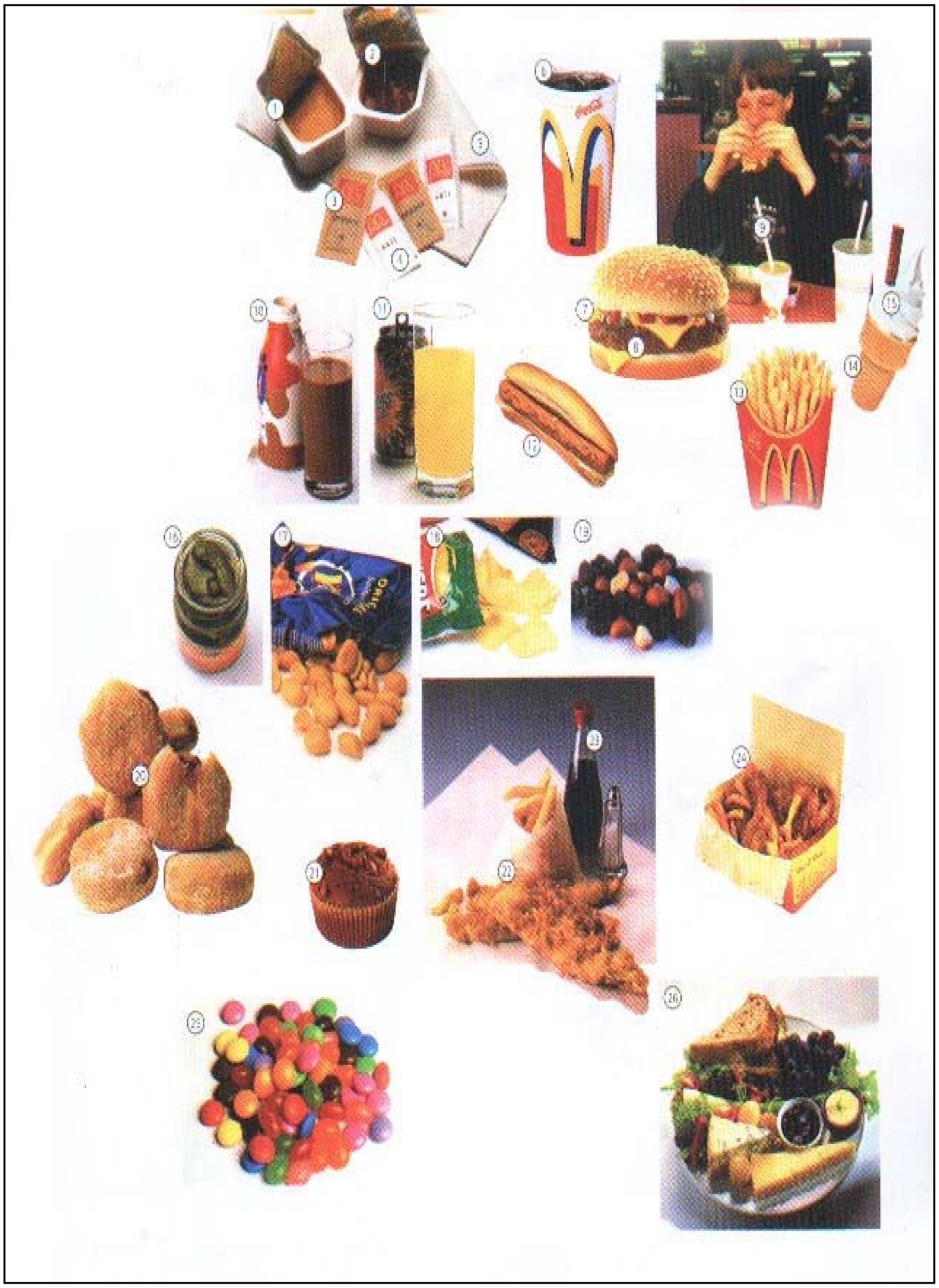

Fast food and snacks

فاست فوود ئاند سناکس

سووکە ژەمەکان و لەفە"نەواڵە"

1- Mustard	مەستەد	خەرتەلە
2- Tomato ketchup	تەماتۆو کێچە	دۆشاوی تەماتە بە بەهاراتەوە
3- Sachet of pepper	ساشەی ئۆڤ پێپە	پاکەت بیبەر
4- Sachet of salt	ساشەی ئۆڤ سۆڵت	پاکەت خوێ
5- (Paper) Napkin	(پەیپە) ناپکین	دەستەسڕی کاغەزی
6- Cola	کۆولە	کۆکاکۆلا
7- Cheeseburger	چییز بێگە	هەمبەرگرێ کە پەنیری تواوەی بەسەرەوە بێت
8- Beefburger\ hamburger	بیف بێگە/هام بێگە	گۆشتی توێ توێ کراوی مانگا/ هەمبەرگر
9- Straw	سترۆ	لوولەیەکی باریك بۆ خواردنەوە هەڵمژین ، قامیش
10- Milk shake	میلك شەیك	خواردنەوەیەك لە شیر و دۆندرمە
11- Fizzy drink	فیزی درینك	خواردنەوەی گازدار
12- Hot dog	هۆت دۆگ	باسترمەی"پێچراوە و گەرم"
13- Chips\French fries	چیپس/فرێنچ فرایز	چپس"قاشی باریکی پەتاتەی سوورەوکراو"
14- Cone	کۆون	قووچەك
15- Ice cream	ئایس کریم	بەستەنی
16- Gherkins	جێکینز	خەیارترشی
17- Peanuts	پی نەتس	بستەی سوودانی
18- Crisps\chips	کریسپس/چیپس	پەتاتەی سوورەوکراو و وشك/چپس
19- Nuts and raisins	نەتس ئاند رەیزنس	گوێز و مێوژ
20- Doughnut	دۆو نەت	کێکی ئەڵقەیی شیرین
21- Muffin	مەفین	کێکی بچووك
22- Fish and chips	فیش ئاند چیپس	ماسی و چپس

23- Vinegar 24- Fried chicken 25- Sweets 26- Ploughman’s lunch	ڤینیگە فراید چیکین سویتس پلاومەنز لەنچ	سرکە مریشکی سوورەو کراو شیرینی ـ خواردەمەنی شیرین نانی نیوەڕۆی جووتیار

"هه‌ندێ پێداویستی بنه‌ڕه‌تی گرنگ سه‌باره‌ت به‌ خوارده‌مه‌نییه‌كان"

▲I'd like…	ئاید لایك...	**من...م ده‌وێ**
○Some apples	سه‌م ئه‌ پلز	**هه‌ندێ سێو**
○Some bananas	سه‌م به‌نانه‌ز	**هه‌ندێ مۆز**
○Butter	به‌ته‌	**كه‌ره‌**
○Bread	برێد	**نان**
○Rolls	ڕۆولز	**نانی بابۆڵه‌**
○Chocolate	چۆكلیت	**چكلیت**
○Grapes	گره‌یپز	**ترێ**
○Egg	ئێگ	**هێلكه‌**
○Ice-cream	ئایس كریم	**به‌سته‌نی**
○Cheese	چییز	**په‌نیر**
○Margarine	ماجه‌رین	**مارجه‌رین،ڕۆنی ڕووه‌ك**
○Sweets	سویتس	**شیرینی**
○Sugar	شوگه‌	**شه‌كر**
○Tea	تی	**چا**
○Tea bags	تی باگز	**تووره‌كه‌ چا "ده‌خرێته‌ ناو فنجان و**
○Yoghurt	یۆگه‌ت"یووگورت"	**قۆری"**
○Salt	سۆڵت	**ماست**
		خوێ

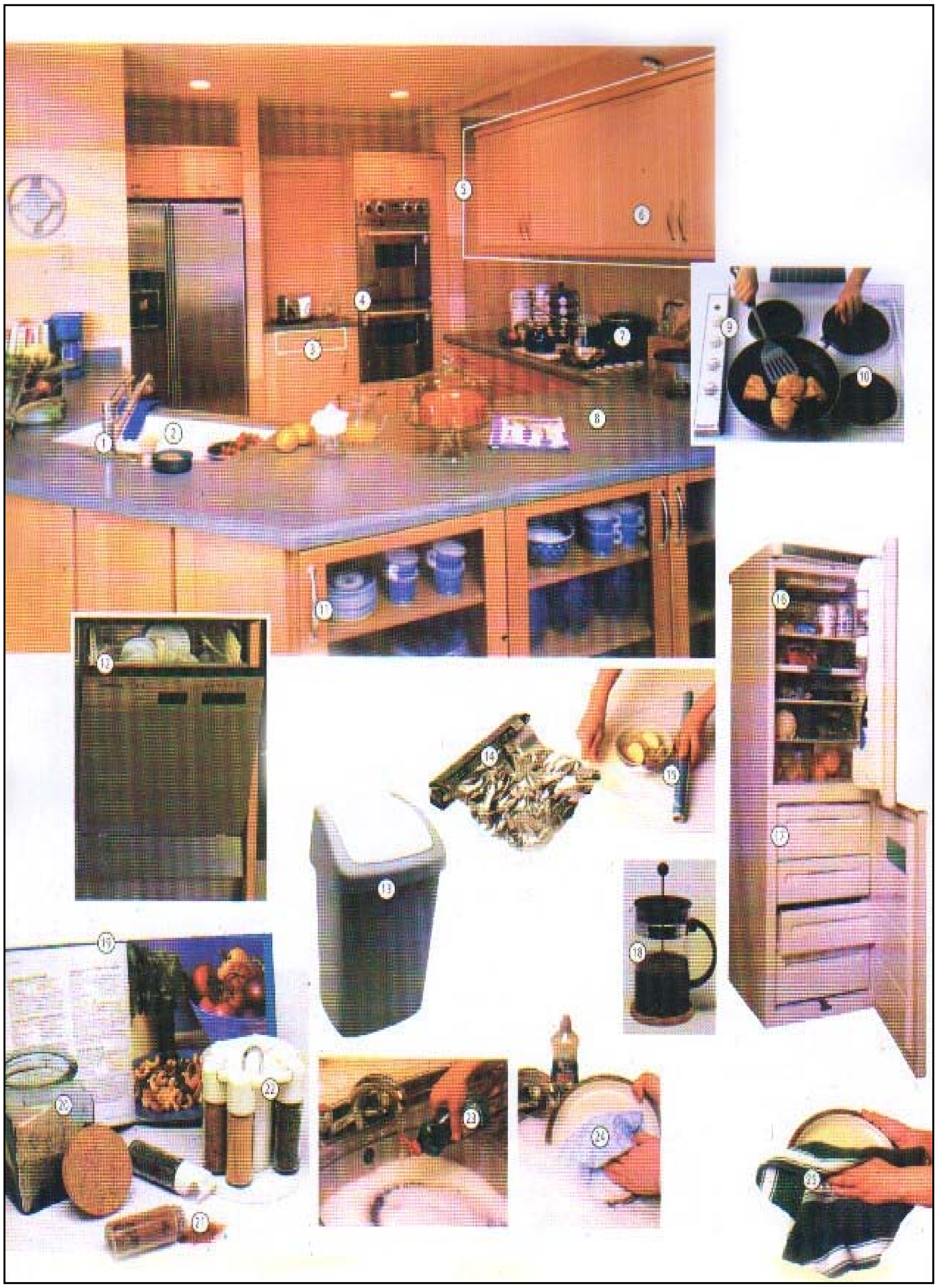

The kitchen

ذە کیچن		چێشتخانە"مووبەق"
1- Tap	تاپ	بەلووعە
2- Sink	سینك	دەستشۆر
3- Drawer	درۆوە	چەکمەجە
4- Double oven	دەبڵ ئەڤن	فڕنی جووتی
5- Kitchen unit	کیچین یوونیت	بەشی چێشتخانە
6- Cupboard	کەپ بەد"کەبەد"	دۆڵابی خانەخانە بۆ قاپ و قاچاغ تێخستن
7- (Cooking-pot	(کوکینگ) پۆت	قابلەمەی (چێشت لێنان"
8- Work-surface\ work top	وێك ـ سێفیس / وێك تۆپ	ڕووکەشی ئیش "بەردی ئیشی چێشتخانە"
9- Hob	هۆب	سمەی چرای چێشت لێنان
10- Hot plate	هۆت پلەیت	تەبەقی چرای چێشت لێنان
11- (Door) handle	(دۆ) هاندڵ	دەسکی دەرگا
12- Dishwasher	دیش وۆشە	مەکینەی قاپ و قاچاغ شتن
13- Bin	بین	زبڵدان
14- (Aluminium) foil	(ئالوومینەم) فۆیل	پەڕەی کانزایی (ئەلەمنیۆم)
15- Cling film	کلینگ فیلم	دەڵقی پێوەلکاندنی خواردەمەنی "بۆ پاراستن"
16- Fridge\refrigerator	فریج / ریفریجەرەیتە	یەخچاڵ ، بەفرگر
17- Freezer	فریزە	سەهۆڵبەند"سەهۆڵدان"
18- Cafetiere	کافەتیەریە	قاوەی تیرە،کافتریا
19- Cookery book	کوکەری بوك	کتێبی، هونەری چێشت لێنان
20- Storage jar	ستۆریج جا	کووپەی"شووشەی" کۆ کردنەوە "بۆ کاتی پێویست"
21- Spices	سپایسیز	بەهارات ، تام خۆشکەر
22- Spice rack	سپایس راك	ڕەفەی بەهارات

23- Washing – up liquid 24- Dishcloth 25- Tea towel	وۆشینگ ـ ئەپ لیکوید دیش کلۆث تی تاوەل"تاول"	شلەی قاپ و قاچاغ شتن"ریکا" پەڕۆی قاپ شتن خاولی چا

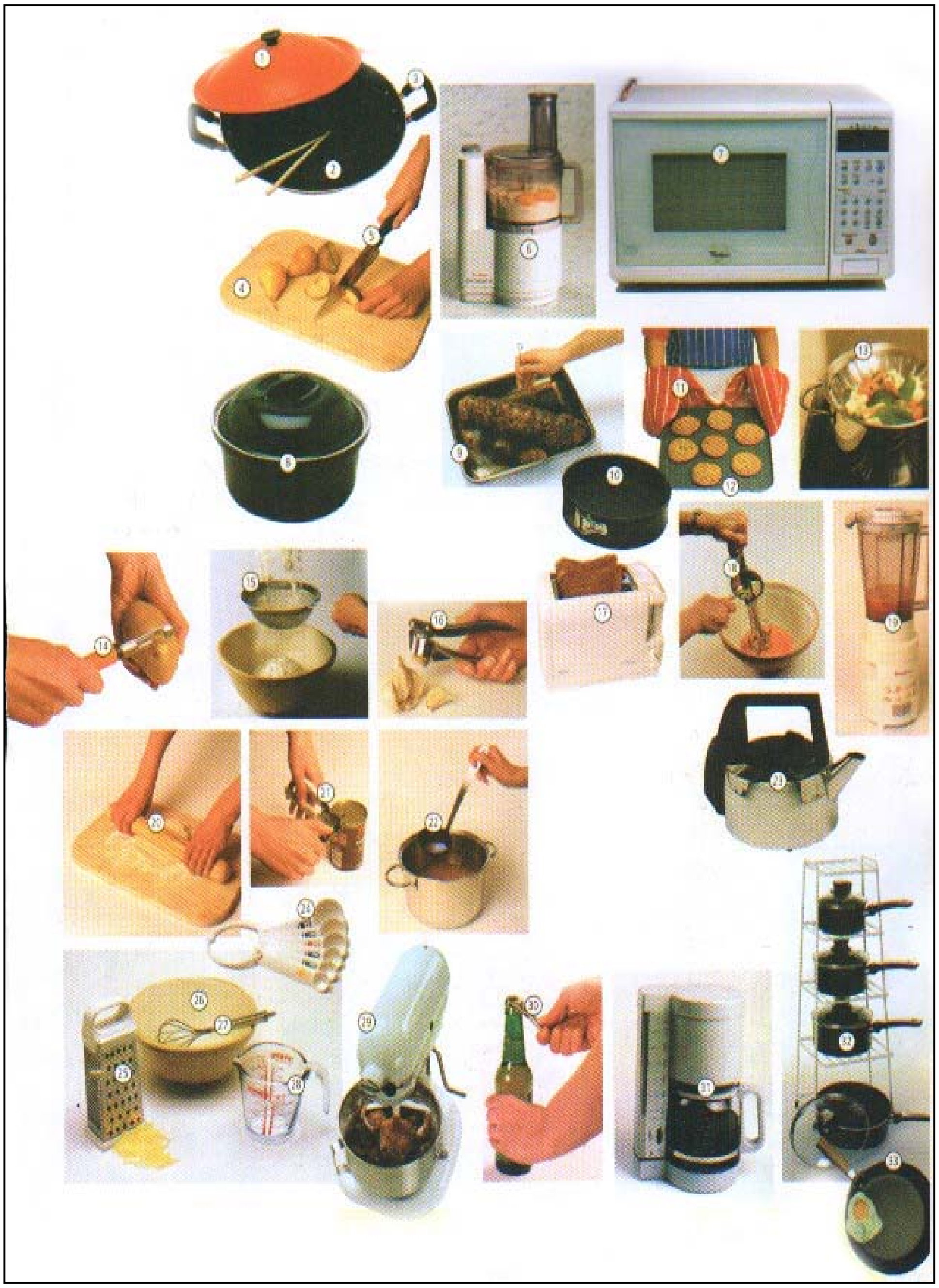

Kitchen equipment

کیچین ئیکویپ مەنت		پێداویستی ناو چێشتخانە
1- Lid	لید	سەر قاپ "قەپاغ"
2- Wok	وۆك	تاوەی قووڵی خڕ "بۆ سوورکردنەوەی خواردەمەنی"
3- Handle	هاندڵ	دەسکی تاوە
4- Chopping board	چۆپینگ بۆد	تەختەی لاکێشە بۆ قاشکردنی شتی جۆراوجۆر
5- Knife	نایف	چەقۆ
6- Food processor	فوود پرۆسێسە	بەرهەمهێنەری خواردەمەنی
7- Microwave	مایکرۆ وەیڤ	مایکرۆویڤ
8- Casserole dish	کاسەرۆول دیش	دەفری چێشت لێنان لە فڕندا"قابلەمە"
9- Roasting tin	رۆوستینگ تین	دەفری گۆشت برژاندن
10- Cake tin	کەیك تین	دەفری کێك
11- Oven glove	ئەڤن گلەڤ	دەستکێشی فڕن
12- Baking tray	بەیکینگ ـ ترەی	سینی سوورەوکردنەوە لە فڕندا
13- Steamer	ستیمە	دەفرێ کە شتی تێدا لە هەڵم دەدرێت
14- Peeler	پیلە	پاککەرەوە ـ توێکڵ لێکەرەوە
15- Sieve	سیڤ	بێژنگ ـ هێڵەك
16- Garlic press	گالیك پرێس	مەکینەی گوشینی سیر
17- Toaster	تۆوستە	نان برژێنی کارەبایی
18- (Hand) beater\ rotary whisk	(هاند) بیتە/ رۆوتەری هویسك	ئامێری دەستی شڵەقاندن یان تێکەڵ کردن/ ئامێری سووڕانەوە بۆ شڵەقاندن
19- Blender	بلێندە	ئامێری کارەبایی تێکەڵاوکەر
20- Rolling pin	رۆولینگ پین	تیرۆك
21- Tin opener	تین ئۆوپنە	مەکینەی قوتوو هەڵپچڕین
22- Ladle	لەیدڵ	چەمچە
23- Kettle	کێتل	کتری چا

24- Measuring spoon 25- Grater 26- (Mixing) bowl 27- Whisk 28- Measuring jug 29- (Electric) mixer 30- Bottle opener 31- Coffee maker 32- Saucepan 33- Frying pan	مێژەرینگ سپوون گرەیتە (میکسینگ) بۆول هویسك مێژەرینگ جەگ (ئیلێکتریك) میکسە بۆتڵ ئۆوپنە کۆفی مەیکە سۆس پان فراینگ پان	کەوچکی پێوانە ئامێری جنین "هاڕین" کاسەی"تێکەڵاو کردن" ئامێری شڵەقاندن شووشەی پێوانە تێکەڵاوکەری"کارەبایی" شووشە"بوتڵ"هەڵپچڕ درووستکەری قاوە مەنجەڵۆکەی دەسکدار تاوە

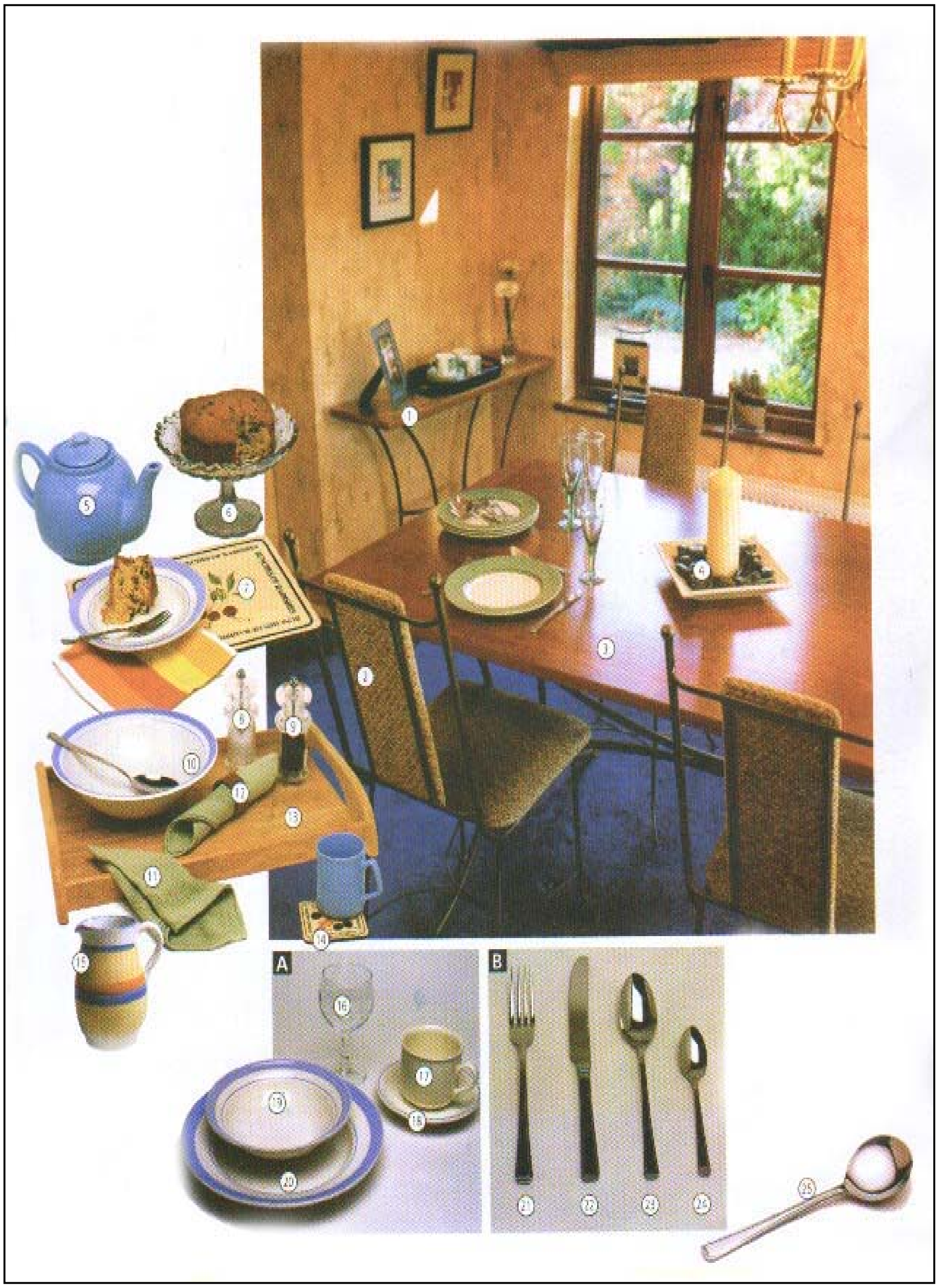

1
2
3
4
5
6
7
8
9
10
11
12
13
14
15
A
16
17
18
19
20
B
21
22
23
24
25

The dining room

ذە دینینگ ڕووم	ژووری نانخواردن

1- Side table	ساید تەیبڵ	مێزی تەنیشت "دیوار"
2- Chair	چێیە	کورسی
3- (Dining room-table	(دینینگ رووم) تەیبڵ	مێزی "ژووری نانخواردن"
4- Candle	کاندڵ	مۆم "شەم"
5- Tea pot	تی پۆت	قۆری چا
6- Cake stand	کەیك ستاند	دەفری شووشەیی پایەداری کێك
7- Place mat	پلەیس مات	قوماش یان پووشەی ژێر قاپی نانخواردن
8- Salt	سۆڵت	خوێ
9- Pepper	پێپە	بیبەر
10- Serving dish	سێڤینگ دیش	قاپی خواردەمەنی"بەردەست"
11- Serviette\napkin	سێڤییێت / ناپکین	دەستماڵی سفرە/ دەستەسڕی سەر مێزی نانخواردن
12- Serviette\napkin Ring	سێڤییێت / ناپکین رینگ	ئەڵقەی "دەستماڵی سفرە یان دەستەسڕی سەر مێزی نانخواردن"
13- Tray	ترەی	سینی
14- Coaster	کۆوستە	پارچەدار- شووشە - پلاستیك - مقەبا کە بنەکەی نەرمە و پەرداخ و سوراحی و...لە سەری دادەنرێ
A Crockery	کرۆکەری	دەفری گڵین"گۆزە،کوپە، قاپ...هتد"
15- Jug	جەگ	دەفری گڵین کانزایی"گۆزە، شووشە"
16- Wine glass	واین گلاس	پەرداخی شەراب
17- Cup	کەپ	فنجان - کووپ
18- Saucer	سۆسە	ژێرپیاڵە - ژێرکووپ
19- Bowl	بۆول	کاسە - قاپی قووڵ
20- Plate	پلەیت	قاپ - دەوری

B Cutlery	کەت لەری	چەقۆ ـ کەوچك ـ چەتاڵ "شتی نان پێ خواردن"
21- Fork	فۆك	چەتاڵ ـ چنگاڵ
22- Knife	نایف	چەقۆ
23- Dessert spoon	دیزێت سپوون	کەوچکی قاوە"زەلاتە"
24- Tea spoon	تی سپوون	کەوچکی چا
25- Soup spoon	سووپ سپوون	کەوچکی سووپ"شۆربا"

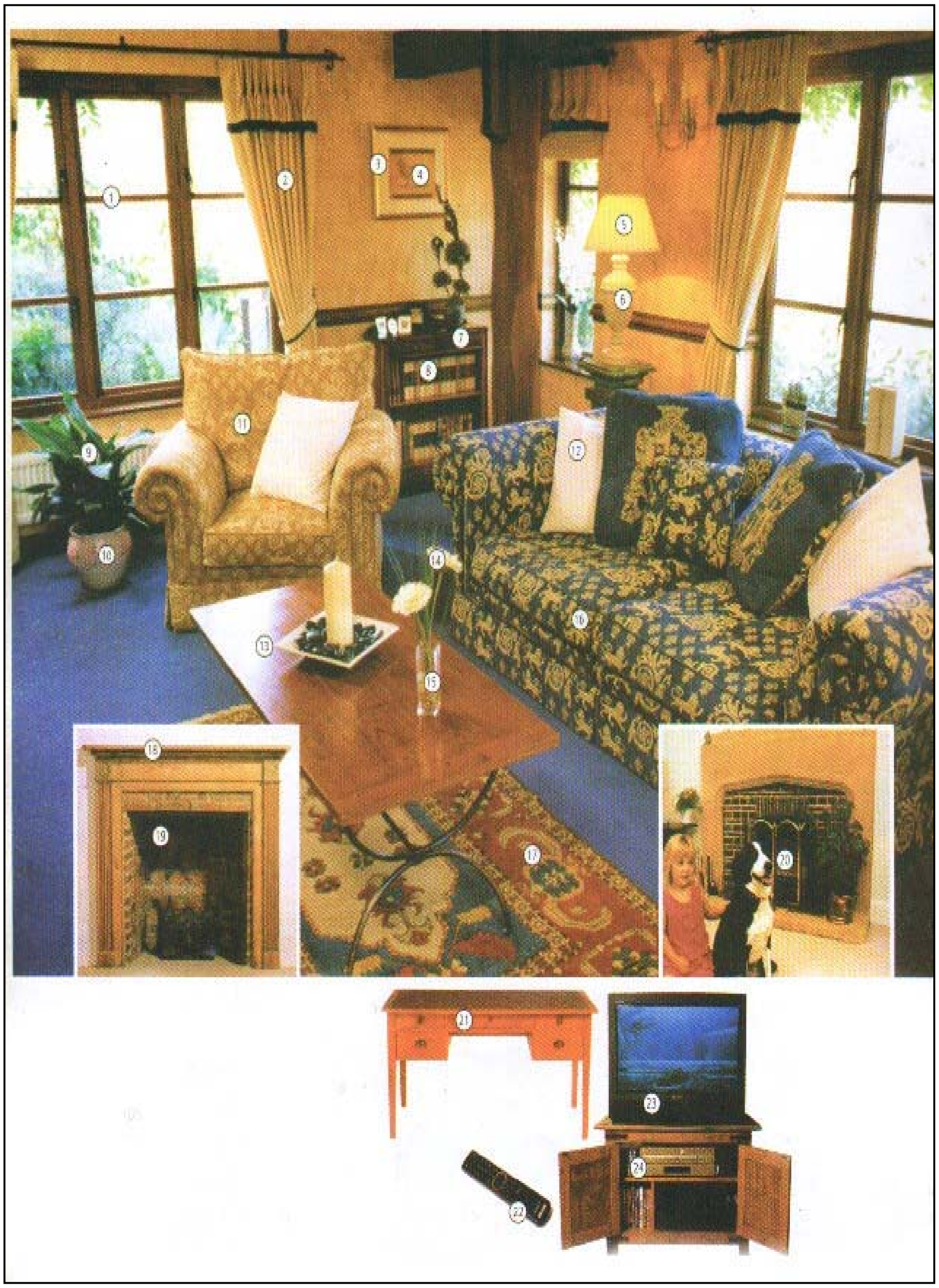
1
2
3
4
5
6
7
8
9
10
11
12
13
14
15
16
17
18
19
20
21
22
23
24

The living room

ذە لیڤینگ ڕووم		ژووری میوان و دانیشتن
1- Window	ویندۆو	پەنجەرە
2- Curtain	کێتن"کێتین"	پەردە
3- Picture frame	پیکچە فرەیم	چوارچێوەی وێنە"قاپی وێنە"
4- Picture	پیکچە	وێنە
5- Lamp shade	لامپ شەید	کلاوەی لەمپا
6- Lamp	لامپ	گلۆپ ـ لەمپا
7- Book case	بوك کەیس	دۆلاب یان ڕەفەی پەڕتووك"کتێب"
8- Books	بوکس	کتێبەکان
9- Plant	پلانت	ڕووەك "شەتڵ"
10- Plant pot\tub	پلانت پۆت/تەب	مەنجەڵی ڕووەك "قۆڵدار"
11- Arm chair	ئام چێیە	کورسی دەسکدار
12- Cushion	کوشن	سەرین
13- Coffee table	کۆفی تەیبڵ	مێزی قاوە
14- Flowers	فلاوەز	گوڵەکان
15- Vase	ڤەیز"ڤەیس"	گوڵدان
16- Sofa\settee	سۆوفە/سێتی	قەنەفەی دانیشتنی درێژی پاڵپشتدار
17- Rug	ڕەگ	قاڵی ، فەرش
18- Mantelpiece	مانتڵ پیس	ڕەفەی یان لێواری سەر ئاگردان
19- Fire-place	فایەپلەیس	ئاگردان
20- Fire guard	فایە گاد	پارێزەری ئاگر
21- Writing table	ڕایتینگ تەیبڵ	مێزی نووسین
22- Remote control	ریمۆوت کەنترۆوڵ	ئامێری دەستکاری کردن لە دوورەوە "کۆنترۆڵ"
23- Television	تێلیڤیژن"تێلەڤیژن"	تەلەفزیۆن
24- Video recorder	ڤیدیۆو ریکۆدە	تۆمارکەری ڤیدیۆ

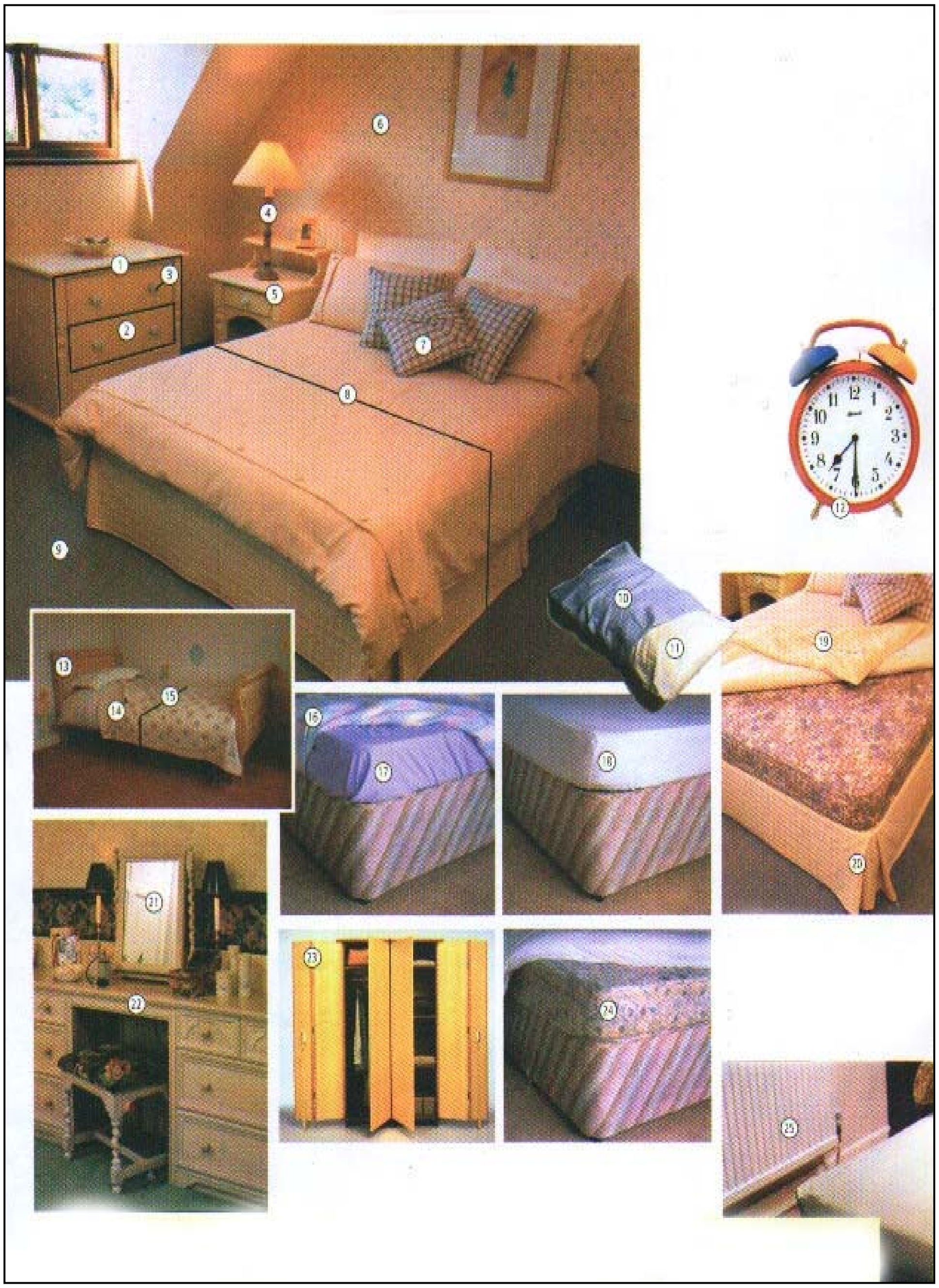

The bedroom

ذە بێدڕووم	ژووری نووستن

1- Chest of drawers	چێست ئۆڤ درۆوەز	دۆڵاب
2- Drawer	درۆوە	چەکمەج ـ دراڤێر
3- Handle	هاندڵ	دەسك
4- Lamp	لامپ	لەمپە ـ گڵۆپ
5- Bedside table	بی ساید تەیبڵ	مێزی تەنیشت تەختی نووستن
6- Wall paper	وۆل پەیپە	کاغەزی دیواری
7- (Scatter) Cushion	(سکاتە) کوشن	سەرین (بڵاوکردنەوە)
8- Double bed	دەبڵ بێد	تەختی نووستن دووکەسی
9- Carpet	کاپیت	فەرش
10- Pillow case	پیلۆو کەیس	بەرگی سەرین ـ بەرگی پشتی
11- Pillow	پیلۆو	سەرین ـ پشتی
12- Alarm clock	ئەلام کلۆك	کاتژمێری زەنگدار
13- Headboard	هێد بۆد	تەختەی لاسەرووی قەرەوێڵە
14- Bed spread	بێد سپرێد	سەرەخەری جێگە ـ سەرجێگە
15- Single bed	سینگڵ بێد	تەختی یەك کەسی
16- Blanket	بلانکیت	پەتوو ـ پێخەف ـ بەتانیە
17- Sheet	شیت	بەرگە دۆشەك "چەرچەف"
18- (Fitted-Sheet	(فیتید) شیت	بەرگە دۆشەکی گونجاو
19- quilt	کویلت	لێفە
20- Valance	ڤالەنس	پەردەی کورت بەدەوری چوارچێوەی قەرەوێڵەدا
21- Mirror	میرە	ئاوێنە
22- Dressing table	درێسینگ تەیبڵ	مێزی ئارایشتکردن و جل لەبەرکردن
23- Wardrobe	وۆدرۆوب	کەنتۆر"دۆڵابی جلوبەرگ"
24- Mattress	ماتریس	دۆشەك
25- Radiator	ڕەیدیەیتە	ڕادیەتەر"ئامێری ژوور گەرمکەرەوە"

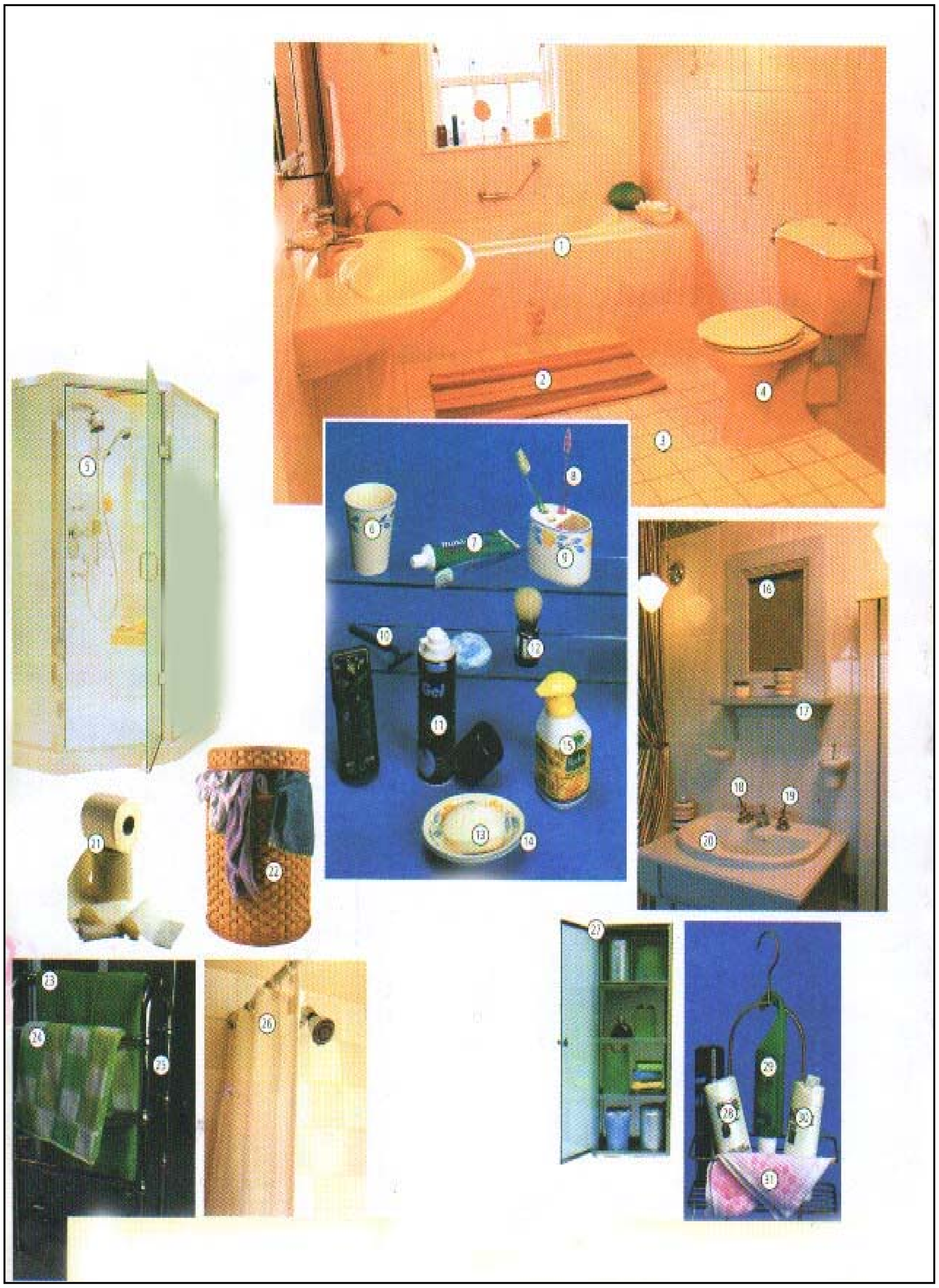

The bathroom

ذە باث ڕووم

ژووری حەمام گەرماو ـ ئاودەستخانە

1- Bath	باث	گەرماو"حەمام"
2- Bath mat	باث مات	حەسیری"ڕاخەری" گەرماو
3- Tile	تایل	کاشی
4- Toilet	تۆیلیت	ئاودەست"توالێت"
5- Shower	شاوە	دووش"ئاوپرژێنی گەرماو"
6- Mug	مەگ	پەرداخ ، لیٚوان
7- Tooth paste	تووث پەیست	دەرمانی ددان شتن"خەمیر ددان"
8- Tooth brush	تووث برەش	فلّچەی ددان
9- Tooth brush holder	تووث برەش هۆولّدە	جێگای فلّچەی ددان
10- Razor	رەیزە	مەکینەی ڕیش تاشین ـ گوێزان
11- Shaving gel	شەیڤینگ جێل	جێلّی ڕیش تاشین
12- Shaving brush	شەیڤینگ برەش	فلّچەی ڕیش تاشین
13- Soap	سۆوپ	سابوون
14- Soap dish	سۆوپ دیش	قاپی سابوون
15- Soap dispenser	سۆوپ دیسپێنسە	ئامێری دەرمان گرەوەی سابوون
16- Mirror	میرە	ئاوێنە
17- Shelf	شێلف	ڕەفە
18- Hot water tap	هۆت وۆتە تاپ	بەلووعەی ئاوی گەرم
19- Cold water tap	کۆولّد وۆتە تاپ	بەلووعەی ئاوی سارد
20- Wash basin	وۆش بەیسن	دەستشۆر
21- Toilet roll	تۆیلیت رۆول	دەستەسڕی کاغەزی لوول توالێت
22- Laundry basket	لۆندری باسکیت	سەبەتەی جل شتن
23- Bath towel	باث تاوەل	خاولی گەرماو
24- Hand towel	هاند تاوەل	خاولی دەست
25- Towel rail	تاوەل رەیل	هێلّی ئاسنی خاولی هەلّواسین

26- Shower curtain	شاوە کێتن	پەردەی دووش
27- Bathroom cabinet	باث ڕووم کابینیت	دۆڵابی ژووری گەرماو
28- Shampoo	شامپوو	شامپۆ
29- Shower gel	شاوە جێل	جێڵی دووش
30- Conditioner	کەندیشنە	گونجێنەر"فێنککەرەوە"
31- Facecloth	فەیس کلۆث	قوماش"پەڕۆی"دەموچاو

Travelling around

گەشتوگوزار لە دەرەوەی شار تراڤلینگ ئەراوند

Plane

فڕۆکە پلەین

▲I'd like to book a flight to London?	ئاید لایك تو بوك ئە فلایت تو لەندەن؟	**دەمەویٚ فڕینێك (بلیتێك فڕۆکە) بۆ لەندەن ڕیزێڤ بکەم.**
○Single\return	سینگلّ/ڕیتێن	**چوون/گەڕانەوە**
○Economy class	ئیکۆنەمی کلاس	**نمرە ئابووری**
○First class	فێست کلاس	**نمرە یەك**
●Are there any special fares?	ئا ذێ ئێنی سپێشلّ فێیەز؟	**ئایا نرخیٚ هەرزانترتان هەیە؟**
●Is there a flight to glassgow?	ئیز ذێ ئە فلایت تو گلاسگۆو؟	**ئایا فڕین (فڕۆکە) بۆ شاری گلەسکۆ هەیە؟**
●Is it a direct flight?	ئیز ئیت ئە دایرێکت فلایت؟	**ئایا فڕۆکەکە، یەکسەرە دەڕوات؟**
●Is there a connection to Edinburgh?	ئیز ذێ ئە کەنێکشن تو ئێدینبێگ؟	**ئایا"فڕۆکەکە"بۆ شاری ئێدینبۆرگ دەگۆڕدرێت؟**
●What time does the plane take off?	وۆت تایم دەز ذە پلەین تەیك ئۆف؟	**چ کاتیٚ فڕۆکەکە دەفڕێت ؟**
●What time should I check in?	وۆت تایم شود ئای چێك ئین؟	**چ کاتیٚ کارتی سواربوونم پیٚ دەدەن؟**
●What time do we arrive?	وۆت تایم دو وی ئەرایڤ؟	**چ کاتیٚ ئێمە دەگەین؟**
●What's the flight number?	وۆتس ذە فلایت نەمبە؟	**ژمارەی فڕینی"فڕۆکەکە" چەندە؟**

▲**I'd like to...my flight.**	ئاید لایك تو...مای فلایت	**دەمەوێ فڕینەکەم...بکەم.**
○**Cancel**	کانسڵ	**هەڵوەشاندنەوە (پووچەڵ کردنەوە)**
○**Confirm**	کەنفێم	**ئۆکەی کردن، یەکلاکردنەوە**
○**Change**	چەینج	**گۆڕینەوە**
●**How long is the ticket valid?**	هاو لۆنگ ئیز ذە تیکیت ڤالید؟	**بلیتەکە تا کەی بڕوای "ئیعتبار"ی هەیە؟**
●**Is there a bus\ train to the airport?**	ئیز ذێ ئە بەس/ترەین تو ذە ئێیەپۆت؟	**ئایا بۆ فڕۆکەخانە، پاس/ شەمەندەفەر هەیە؟**

Arrival	**Departure**	**Gate**
ئەرایڤل	**دیپاچە**	**گەیت**
گەیشتن،هاتنەناو	**کەوتنەڕێ ـ ڕۆیشتن ـ بەجێ هێشتن**	**دەرگای چوونە ناو فڕۆکەخانە** **دەرگای چوونە دەرەوەی فڕۆکەخانە**

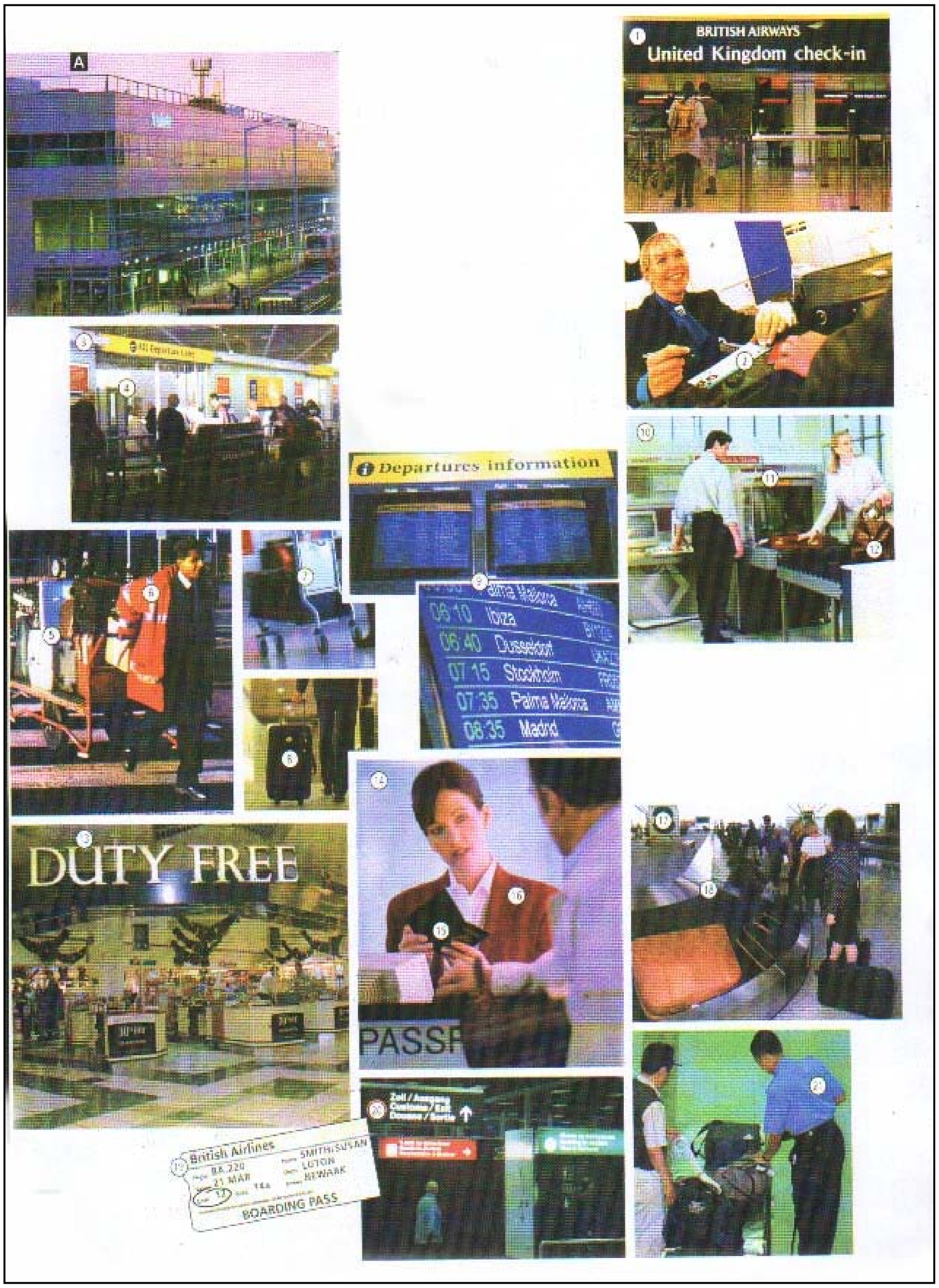
A
BRITISH AIRWAYS
United Kingdom check-in
Departures information
06:10 Ibiza
06:40 Dusseldorf
07:15 Stockholm
07:35 Palma Mallorca
08:35 Madrid
DUTY FREE
PASSP
British Airlines
BA 220
21 MAR
SMITH/SUSAN
LUTON
NEWARK
BOARDING PASS

1) At the airport

ئەت ذە ئێیەپۆت

لە فرۆکەخانەدا

A- The terminal	تێمینڵ	وێستگە
1- Check-in desk	چێك ـ ئین دێسك	شوێنی "ئێستگە"و ناو تۆمارکردن
2- Ticket	تیکیت	بلیت
3- Departure gates	دیپاچە گەیتز	دەرگای ڕۆیشتن"کەوتنەڕێ"
4- Metal detector	مێتڵ دیتێکتە	دۆزەرەوەیی"هەستپێکەری" کانزایی
5- Luggage\baggage	لەگیج/باگیج	جانتا،کەلوپەلی ڕێبوار
6- Porter	پۆتە	باربەر ـ حەماڵ ـ کۆڵکێش
7- Luggage trolley	لەگیج ترۆلی	عەرەبانەی جانتا گواستنەوە
8- Suitcase	سووت کەیس	جانتای جل
9- Flight information screen	فلایت ئینفۆمەیشن سکرین	پەردەی ڕاگەیاندنی"زانیاری" فڕین
10- Security	سیکیوریتی	ئاسایش
11- X-ray scanner	ئێکس ـ ڕەی سکانە	ئامێری پشکنەری تیشکی ئێکس
12- Hand luggage	هاند لەگیج	جانتای دەستی
13- Duty-free shop	دیووتی ـ فری شۆپ	فرۆشگای بێ گومرك
14- Passport control	پاسپۆت کەنترۆول	چاودێری پەساپۆرت
15- Passport	پاسپۆت	پەساپۆرت
16- Immigration officer	ئیمیگرەیشن ئۆفیسە	ئەفسەری کۆچ و ڕەو
17- Baggage reclaim area	باگیج ریکلەیم ئێیەریە	شوێنی هێنانەوەی"گەڕاندنەوەی" کەلوپەلی ڕێبوار
18- Baggage carousel	باگیج کارووسێل	ڕەوڕەوەی کەلوپەل چەرخاندن
19- Boarding pass	بۆدینگ پاس	بلیتی سواربوونی فڕۆکە
20- Customs	کەستەمز	گومرك
21- Customs officer	کەستەمز ئۆفیسە	ئەفسەری گومرك

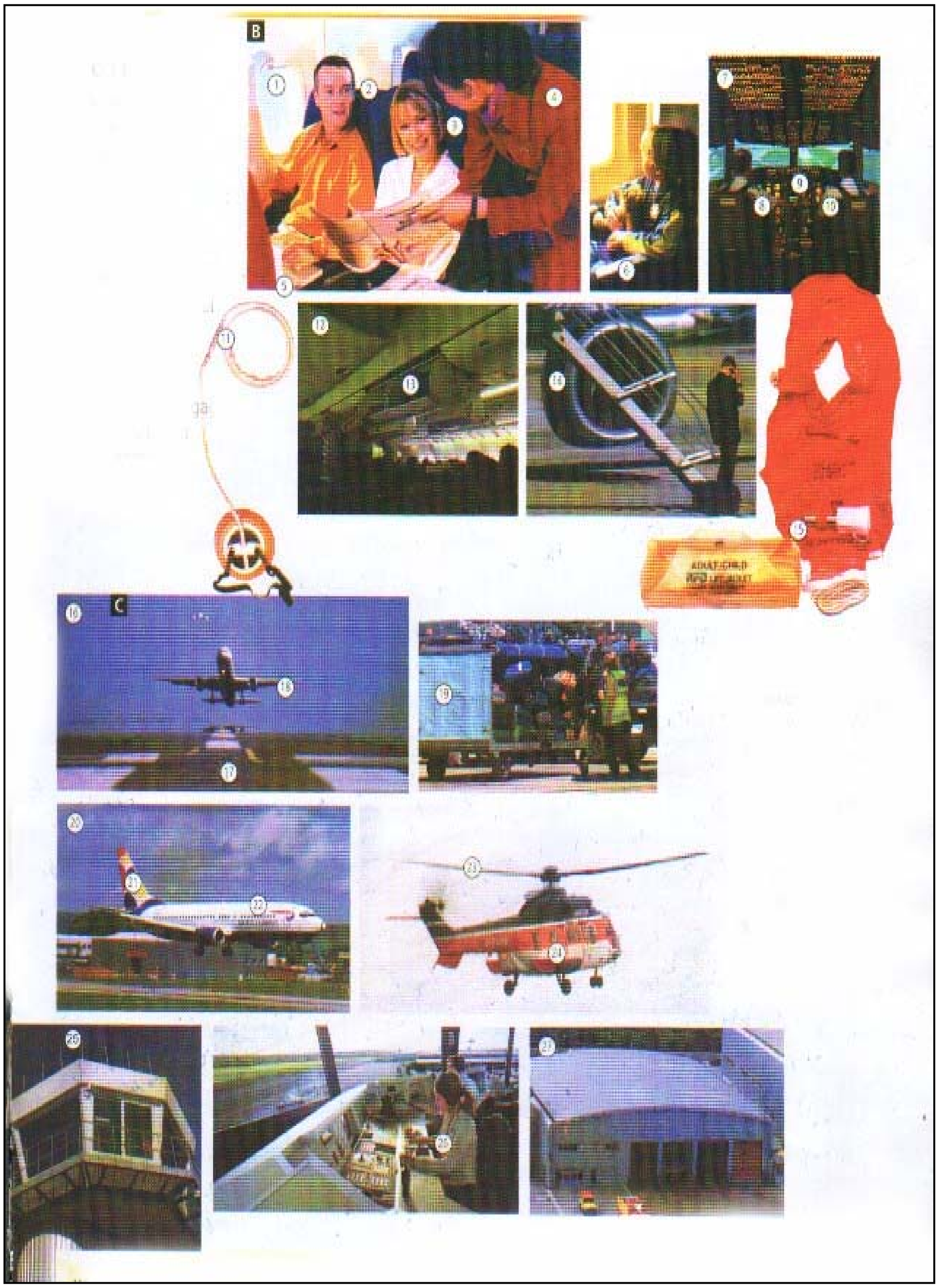

2) At the airport

لە فڕۆکەخانەدا | ئەت ذە ئێیەپۆت

B- On board	ئۆن بۆد	سواربوونی"فڕۆکە"
1- Window	دیندۆو	پەنجەرە
2- Window seat	دیندۆو سیت	کورسی پەنجەرە
3- Aisle seat	ئایل سیت	ڕاڕەوی نێوان دوو ڕیز کورسی
4- Air steward	ئێیە ستیووەد	خزمەتچی"بەردەستی" (ناو فڕۆکە)
5- Tray	ترەی	سینی
6- Arm rest	ئام ڕێست	پاڵپشتی قۆڵ "قۆڵی کورسی"
7- Cockpit	کۆك پیت	ژووری فڕۆکەوان ویاریدەدەرەکانی لە ناو فڕۆکەدا
8- Pilot\captain	پایلەت/کاپتین	فڕۆکەوان/کەشتیوان"کاپتن"
9- Instrument panel	ئینسترومەنت پانڵ	دوگمەبەندی دەسکەلا
10- Copilot	کۆوپایلەت	یاریدەدەری فڕۆکەوان
11- Oxygen mask	ئۆکسیجەن ماسك	ماسکەی ئۆکسجین
12- Cabin	کابین	ژووری ڕێبوارانی ناو فڕۆکە
13- Overhead (luggage-compartment	ئۆوڤە هێد(لەگیج) کەمپاتمەنت	بەشی"کەل وپەل" لە سەرەوە
14- Jet engine	جێت ئێنجین	مەکینەی فڕۆکەی جێت
15- Life jacket	لایف جاکیت	چاکەتی ڕزگاری لە خنکان
C- The runway	ذە ڕەن وەی	ڕاڕەوی فڕین و نیشتنەوەی فڕۆکە
16- Take - off	تەیك ـ ئۆف	هەڵسان "فڕۆکە"ـ فڕین
17- Runway	ڕەن وەی	باندی فڕۆکەخانە
18- Wing	وینگ	باڵ "فڕۆکە"
19- Trailer	ترەیلە	ترێلە"واکۆن یا عەرەبانەیەکە بە ئوتومبیل ڕادەکێشرێ بۆ شت گواستنەوە"

20- Landing	لاندینگ	نیشتنەوەی"فڕۆکە"
21- Tail	تەیل	کلکی"فڕۆکە"ـ پشتی فڕۆکە
22- Jet (plane)	جێت (پلەین)	فڕۆکەی فیشکەدار"فڕۆکە"
23- Rotor	رۆوتە	پەروانەی هێلیکۆپتەر
24- Helicopter	هێلیکۆپتە	هێلیکۆپتەر
25- Control tower	کەنترۆول تاوە	برجی"منارەی"چاودێری
26- Air traffic controller	ئێیە ترافیك کەنترۆولە	بەڕێوەبەری هاتوچۆی ئاسمانی
27- Hanger	هانگە	گەراجی سەر داپۆشراوی فڕۆکە

Train

شەمەندەفەر ترەین

●Intercity train	ئینتەسیتی ترەین	شەمەندەفەری ئاسایی نێوان شارەکان بەوەستانەوە
●Luggage van	لەگیج ڤان	فارگۆنی جانتاو باری شەمەندەفەر
●To the railway station	تو ذە ڕەیل وەی ستەیشن	بەرەو وێستگەی شەمەندەفەر
●Where's the railway station?	ویَز ذە ڕەیل وەی ستەیشن؟	وێستگەی شەمەندەفەر لە کوێیە؟
▲Is there…?	ئیز ذێ...؟	ئایا...هەیە؟
○A bus\an underground	ئە بەس/ئەن ئەندە گراوند	پاس/ شەمەندەفەری ژێر زەوی
●Can I get there on foot?	کەن ئای گێت ذێ ئۆن فوت؟	ئایا دەتوانم تا ئەوێ بە پێ بڕۆم؟
▲Taxi!	تاکسی!	تەکسی!
○Take me to the "main" railway station.	تەيك می تو ذە"مەین "ڕەیل وەی ستەیشن	من بگەیەنە وێستگەی"سەرەکی" شەمەندەفەر

Entrance	Exit	to the platforms
ئێنترەنس	ئێگزیت	تو ذە پلات فۆمز
هاتنە ژوورەوە(هاتنە ناوەوە)	چوونە دەرەوە(ڕۆیشتن)	بەرەو سەکۆوەکان (شوێنی سوار بوونی شەمەندەفەر)

Information

ئینفۆمەیشن — زانیاری (ئاگاداری)

▲**Where is the...?**	وێ ئیز ذە...	**...لە کوێیە؟**
○**Left-luggage office**	لێفت-لەگیج ئۆفیس	**نووسینگەی باری ئەمانەتی**
○**Lost property office**	لۆست پرۆپەتی ئۆفیس	**نووسینگەی شتومەکی ونبوو**
○**Hotel reservation**	هۆوتێل رێزە ڤەیشن	**شوێنی رێزێرڤکردنی جێگا لە میوانخانە**
○**Information office**	ئینفۆمەیشن ئۆفیس	**نووسینگەی زانیاری**
○**Newsstand**	نیووزستاند	**دەکەی رۆژنامە فرۆشی**
○**Ticket office**	تیکیت ئۆفیس	**هۆدەی فرۆشتنی بلیت**
○**Platforms...**	پلات فۆمز...	**ئاژانسی گەشت**
○**Travel agency**	تراڤل ئەیجەنسی	**بنکەی گەشتیاری**
○**Snack bar**	سناك با	**نەواڵە (لەفە) فرۆشی**
○**Restaurant**	رێستۆرانت	**چێشتخانە**
○**Waiting-room**	وەیتینگ ـ رووم	**ژووری چاوەڕوانی**
○**Currency exchange office**	کێرەنسی ئیکسچەینج ئۆفیس	**نووسینگەی گۆڕینەوەی دراو**
▲**Where are the...?**	وێ ئا ذە...؟	**...لە کوێن؟**
○**Luggage lockers**	لەگیج لۆکەز	**دۆڵابی (چەکمەجی) بار**
○**Toilets**	تۆیلیتس	**توالێتەکان**
▲**When is the... train to oxford?**	وێن ئیز ذە...ترەین تو ئۆکسفۆد؟	**کەی...شەمەندەفەری ئۆکسفۆرد بەڕێ دەکەوێ؟**
○**First\last\next**	فێست/لاست/نێکست	**یەکەمین/دواین/کۆتایی**
●**What's the fare to Manchester?**	وۆتس ذە فێیە تو مانچێستە؟	**کرێ بۆ مەنچێستر چەندە؟**
▲**Is it...?**	ئیز ئیت...؟	**ئایا...هەیە؟**
○**A through train**	ئە ثروو ترەین	**شەمەندەفەری خێرا بێ وەستان**

○**An intercity train**	ئەن ئینتەسیتی ترەین	**شەمەندەفەری نێوان شارەکان بە وەستانەوە**
●**Do I have to pay a supplement?**	دو ئای هاڤ تو پەی ئە سەپلی مەنت؟	**ئایا من دەبێ پارەیەکی زیادە بدەم؟**
●**Is there a connection to dover?**	ئیز ذێ ئە کەنێکشن تو دۆڤە؟	**ئایا لە دۆڤێر دا"یەکێك لە بەندەرەکانی ئینگلیز" دەگۆڕدرێت؟**
●**Do I have to change trains?**	دو ئای هاڤ تو چەینج ترەینز؟	**ئایا من دەبێ شەمەندەفەرەکە بگۆڕم؟**
●**Is there enough time to change?**	ئیز ذێ ئینەف تایم تو چەینج؟	**ئایا ئەوەندە کاتم هەیە کە شەمەندەفەرەکە بگۆڕم؟**
●**Is there train running on time?**	ئیز ذێ ترەین ڕەنینگ ئۆن تایم؟	**ئایا شەمەندەفەرێکتان هەیە کە لە کاتی خۆیدا بڕوات و بگەڕێتەوە؟**
●**What time does the train arrive in London?**	وۆت تایم دەز ذە ترەین ئەرایڤ ئین لەندەن؟	**چ کاتێ شەمەندەفەرەکە دەگاتە لەندەن؟**
●**Does the train stop in London?**	دەز ذە ترەین ستۆپ ئین لەندەن؟	**ئایا شەمەندەفەرەکە لە لەندەندا وەستانی هەیە؟**
●**What platform does the train to York leave from?**	وۆت پلات فۆم دەز ذە ترەین یۆك لیڤ فرەم؟	**شەمەندەفەری یۆرك لە کام سەکۆوەوە بەڕێ دەکەوێ؟**
●**What platform does the train from York arrive at?**	وۆت پلات فۆم دەز ذە ترەین فرەم یۆك ئەرایڤ ئەت؟	**شەمەندەفەری یۆرك لە کام سەکۆ ڕادەوەستێ؟**

Timetable

خشتەی کات (هی ڕۆیشتن و گەیشتنی شەمەندەفەر) تایم تەیبڵ

●I'd like a timetable.	ئاید لایك ئە تایم تەیبڵ	من خشتەی کاتی"شەمەندەفەرەکانم" دەوێ

Smoker	Non smoker
سمۆوکە	نۆن سمۆوکە
جگەرە کێشەکان	جگەرە نەکێشەکان

●You have to change at...	یو هاڤ تو چەینج ئەت...	ئێوە دەبێ لە"کاتژمێر"... "شەمەندەفەرەکەتان"بگۆڕن
●Change at London and get a local train	چەینج ئەت لەندەن ئاند گێت ئە لۆوکڵ ترەین.	لە لەندەندا بیگۆڕن و سوار شەمەندەفەرێکی ناوخۆیی بن.
●There is a train to Exeter at...	ذێ ئیز ئە ترەین تو ئێکستە ئەت...	شەمەندەفەرێك بۆ شاری ئێکستر لە کاتژمێر...هەیە
●Your train will leave from platform five.	یۆ ترەین ویڵ لیڤ فرەم پلات فۆم فایڤ	شەمەندەفەرەکەی ئێوە لە سەکۆی ژمارە پێنج بەڕێ دەکەوێ.
▲There will be a delay of... minutes	ذێ ویڵ بی ئە دیلەی ئۆڤ...مینیتز.	ئەو"شەمەندەفەرە"...خولەك دوا کەوتنی هەیە.
○First class the front\in the middle\at the end.	فێست کلاس ذە فرەنت/ئین ذە میدڵ/ئەت ذە ئێند	پلە یەك لە پێشەوە/ لە / لە دواوە ناوەڕاست

Ticket

	تیکیت	**بلیت**
●**Ticket , please**	تیکیت،پلیز	**تکایە، بلیت**
▲**A ticket a Bath , please**	ئە تیکیت ئە باث، پلیز	**تکایە؛ بلیتێك بۆ شاری بەث**
○**Single\return**	سینگڵ/ ڕیتێن	**ڕۆیشتن/ گەڕانەوە**

شەمەندەفەرەکانی وڵاتانی ئەوروپایی بە سێ دەستەی

First class	فێست کلاس	**پلە"نمرە"یەك**
Standard class	ستاندەد کلاس	**پلە"نمرە"ئیستاندارد**
Second class	سێکەند کلاس	**پلە"نمرە"دوو"ئاسایی"**

دابەش دەبن، نزیك بە پەنجا لە سەر سەدی شەمەندەفەرەکانی پلە دوو لە جۆری ئیستانداردن و نرخی ئەوان لە پلە دووی ئاسایی گرانترە.

●**Half price**	هاف پرایس	**نیوە نرخ "قیمەت"**
▲**I'd like to reserve…**	ئاید لایك تو ریزێڤ...	**دەمەوێ...ڕیزێرڤ بکەم**
○**A seat (by the window)**	ئەسیت (بای ذە ویندۆو)	**کورسییەك (لەپاڵ پەنجەرە)**
○**Upper**	ئەپە	**سەرەوە**
○**Middle**	میدڵ	**ناوەڕاست**

●Is this the right platform for the train to London?	ئیز ذیس ذە رایت پلات فۆم فۆ ذە ترەین تو لەندەن؟	**ئایا ئەمە سەکۆی شەمەندەفەری لەندەنە؟**
●Is this the train to Liverpool?	ئیز ذیس ذە ترەین تو لیڤە پوول؟	**ئایا ئەمە شەمەندەفەری شاری لیڤێرپوولە؟**
●Is the train from Leeds late?	ئیز ذە ترەین فرەم لییدز لەیت؟	**ئایا شەمەندەفەری شاری لییدز دواکەوتنی هەیە؟**
●Where is platform three?	وێ ئیز پلات فۆم ثری؟	**سەکۆی ژمارە سێ لە کوێیە؟**
●Where is carriage number…?	وێ ئیز کاریج نەمبە...؟	**واگۆنی ژمارە...لە کوێیە؟**
●Weekend	ویکێند	**پشووی کۆتایی حەفتە**
●Excuse me , may I get by?	ئیکسکیووزمی،مەی ئای گێت بای؟	**ببوورە، دەکرێ تێپەڕم؟**
●Is this seat taken?	ئیز ذیس سیت تەیکەن؟	**ئایا ئەم کورسییە گیراوە؟**
●I think that's my seat?	ئای ثینک ذاتس مای سیت؟	**وابزانم ئەوە کورسی منە؟**
●Do you mind if I open\close the window?	دو یو مایند ئیف ئای ئۆوپن/ کلۆوز ذە ویندۆو؟	**گرفتێك هەیە ئەگەر من پەنجەرەکە بکەمەوە/ دای بخەم؟**
●Would you let me know before we get to Durham?	وود یو لێت می نۆو بیفۆ وی گێت تو دۆهام؟	**دەکرێ،تکا بکەم پێش ئەوەی ئێمە بگەینە دۆرهام، ئاگادارم کەیتەوە؟**
●Where are we?	وێ ئا وی؟	**ئێمە لە کوێین؟**
●How long does the train stop here?	هاو لۆنگ دەز ذە ترەین ستۆپ هییە؟	**چ ماوەیەك شەمەندەفەرەکە لێرە وەستانی هەیە؟**
●Where is the sleeping car?	وێ ئیز ذە سلیپسینگ کا؟	**واگۆنی نووستن لە کوێیە؟**
●When do we get to chester?	وێن دو وی گێت تو چێستە؟	**کەی ئێمە دەگەینە چێستر؟**

●Will you tell me when to get off?	ویلّ یو تیّلّ می ویّن تو گیّت ئۆف؟	دەکریّ بە من بیّژی کەی دادەبەزم؟

Registering baggage

ریّجیستەرینگ بایگیج — تۆمارکردنی کەلوپەل "بار"

●I'd like to leave my luggage , please?	ئاید لایك تو لیڤ مای لەگیج، پلیز؟	تکایە،من دەمەویّ کەلو پەلەکەم (بارەکەم) بە ئیّوە تەسلیم بکەم؟

Porter

پۆتە — حەمالّ، باربەر

●Can you help me with my luggage?	کەن یو هیّلّپ می ویذ مای لەگیج؟	دەکریّ یارمەتیم بدەی کەلوپەلەکەم"بارەکەم" هەلّگری؟
●Where are the luggage trolleys?	ویّ ئا ذە لەگیج ـ ترۆلیز؟	عەرەبانە دەستییەکان بار هەلّگر لە کویّ؟

Bus

بەس — پاسی گەورە

●Which bus goes to the town centre?	ویچ بەس گۆوز تو ذە تاون سیّنتە؟	کام پاس بۆ ناوەندی شار دەڕوات؟
●Which bus do I take to Victoria station?	ویچ بەس دو ئای تەیك تو ڤیکتۆریا ستەیشن؟	بۆ ڕۆیشتن بە ویّستگەی ڤیکتۆریا دەبیّ سوار کام پاس بم؟

●Which bus do I take for the opera?	ویچ بەس دو ئای تەیك فۆ ذە ئۆپەرە؟	**بۆ ڕۆیشتن بە ئۆپەرا (شانۆی مۆسیقایی) دەبێ سوار کام پاس بم؟**
●Where is the bus stop?	وێ ئیز ذە بەس ستۆپ؟	**وێستگەی پاس لە کوێیە؟**
●Where is the terminal?	وێ ئیز ذە تێمینڵ؟	**وێستگەی وەستانی پاس لە کوێیە؟**
▲When is the... bus to pimlico?	وێن ئیز ذە...بەس تو پیملیکۆ؟	**کەی پاسی...بۆ شاری پیملیکۆ بەڕێ دەکەوێ؟**
○First\last\next	فێست/ لاست/ نێکست	**یەکەم/دواین/کۆتایی**
●How much is the fare to...?	هاو مەچ ئیز ذە فێیە تو...؟	**کرێ تا"بۆ "...چەندە؟**
●Do I have to change buses?	دو ئای هاڤ تو چەینج بەسێز؟	**ئایا من دەبێ پاسەکەم بگۆڕم؟**
●How many stops are there to...?	هاو مێنی ستۆپس ئا ذێ تو...؟	**چەند وێستگە تا...هەیە؟**
●Will you tell me when to get off?	ویڵ یو تێل می وێن تو گێت ئۆف؟	**دەکرێ بە من بێژی کەی دادەبەزم؟**
●I want to get off at station , paul's.	ئای وۆنت تو گێت ئۆف ئەت ستەیشن، پاولز	**من دەمەوێ لە وێستگەی پاولزدا دابەزم**

Bus stop	**Request stop**
بەس ستۆپ	**ریکوێست ستۆپ**
وێستگەی پاس	**وێستگەی داواکراو**

Underground

مێترۆ (شەمەندەفەری ژێرزەوی)	ئەندە گراوند	
نزیکترین وێستگەی مێترۆ لە کوێیە؟	وێ ئیز ذە نییەرست ئەندە گراوند ستەیشن؟	**●Where is the nearest underground station?**
ئایا ئەم شەمەندەفەرە بۆ...دەڕوات؟	دەز ذیس ترەین گۆو تو ...؟	**●Does this train go to…?**
بۆ ڕۆیشتن بە...لە کوێ دەبێ"مێترۆوەکە" بگۆڕم؟	وێ دو ئای چەینج فۆ...؟	**●Where do I change for…?**
ئایا وێستگەی دواتر...یە؟	ئیز ذە نێکست ستەیشن؟	**●Is the next station…?**
کام هێڵ"شەمەندەفەر"بۆ ... دەڕوات؟	ویچ لاین گۆوز تو...؟	**●Which line goes to…?**

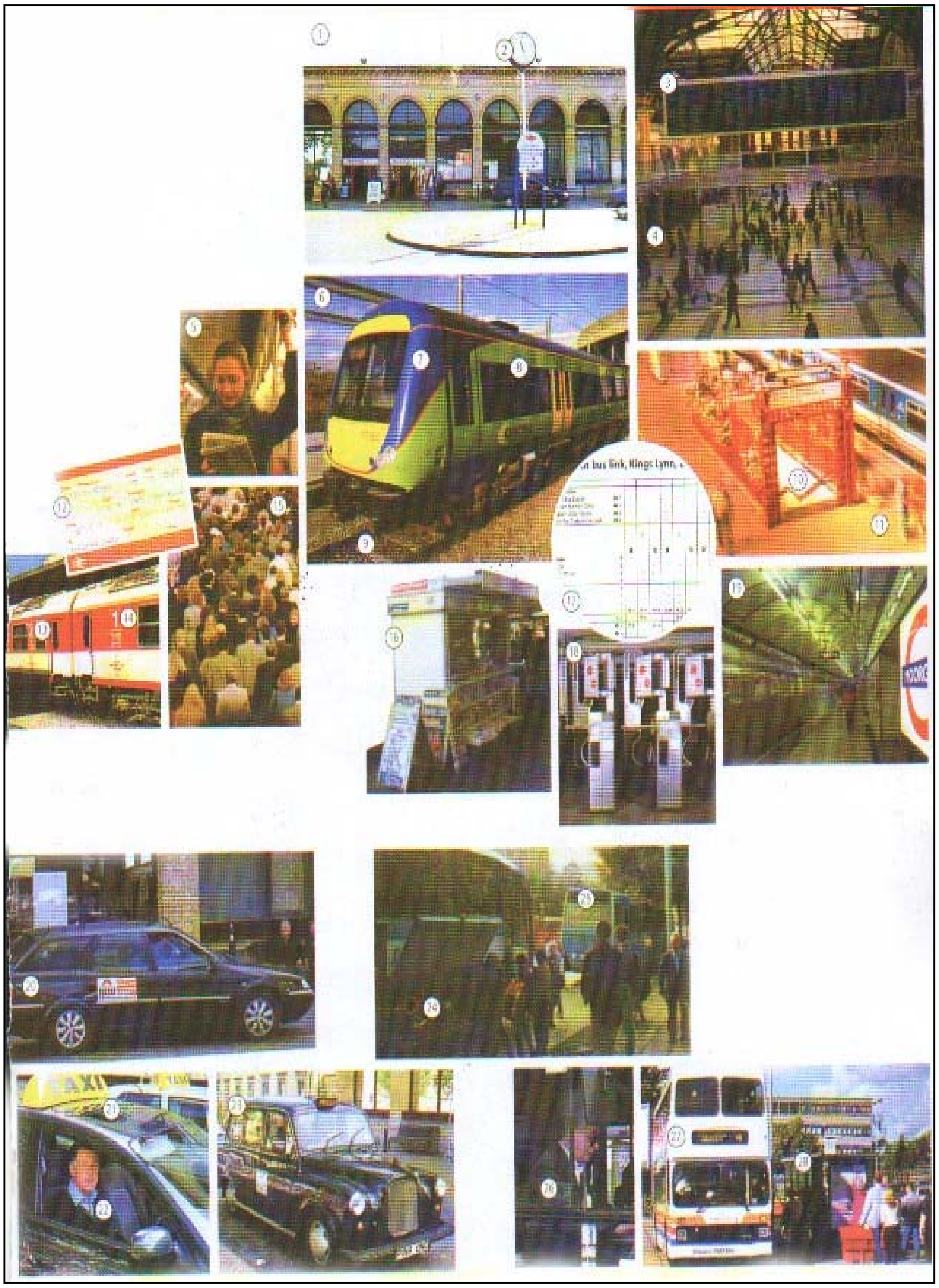
bus link, Kings Lynn

Public transport

پەبلیك ترانسپۆت

گواستنەوەی"بەهۆی هاتوچۆ" گشتی

1- Railway station	رەیل وەی ستەیشن	وێستگەی شەمەندەفەر
2- Clock	کلۆك	کاتژمێری گەورە
3- Arrivals and departures board	ئەرایڤلز ئاند دیپاچەز بۆد	تابلۆی گەیشتن و ڕۆیشتن
4- Platform entrance	پلاتفۆم ئێنترەنس	سەکۆی"هەیوانی"چوونە ژوورەوە
5- Passenger	پاسنجە	ڕێبوار
6- Train	ترەین	شەمەندەفەر
7- Engine	ئێنجین	مەکینەی"خۆبزوێنی" شەمەندەفەر
8- Carriage	کاریج	فارگۆنی شەمەندەفەر
9- Track	تراك	هێڵی شەمەندەفەر
10- The underground	ذە ئەندەگراوند	شەمەندەفەری ژێرزەوی
11- Platform	پلاتفۆم	سەکۆ، هەیوان
12- (Return) ticket	(ریتێن) تیکیت	بلیتی گەڕانەوە
13- Second class	سێکەند کلاس	نمرە دوو"ڕەشۆکی"
14- First class	فێست کلاس	نمرە یەك"باشترین"
15- Rush hour	رەش ئاوە	کاتی قەرەباڵغی
16- Kiosk	کیۆسك	سابات ، باجە
17- Timetable	تایم تەیبڵ	خشتەی کات
18- Barrier	باریە	ڕێگر ـ بەربەست ـ پەرژین
19- Tunnel	تەنڵ	تونێل
20- Minicab	مینی کاب	تەکسی بچووك
21- Taxi	تاکسی	تەکسی
22- (Taxi- driver	(تاکسی) درایڤە	شۆفێری (تەکسی)
23- Black cab	بلاك کاب	تەکسی ڕەش

24- Luggage compartment	لەگیج کەمپاتمەنت	بەشی شتومەك
25- Coach	کۆوچ	پاس"ئوتومبیلێکی دوو دەرگا"
26- (Bus) driver	(بەس) درایڤە	شۆفێری (پاس)
27- Bus	بەس	پاس
28- Bus stop	بەس ستۆپ	وێستگەی پاس

Boat-ship

بەلەم ـ کەشتی"پاپۆڕ" | بۆوت ـ شیپ

کەی کەڵەک"جورێ بەلەم"بۆ...هەیە؟	وێن ئیز ذێ ئە فێری تو ...؟	●When is there a ferry to...?
ئەم گەشتە ئاوییە چەندە دەخایەنێ؟	هاو لۆنگ دەز ذە کرۆسینگ تەیك؟	●How long does the crossing take?
بەلەم	بۆوت	●Boat
ژووری بچووکی ڕێبواران لە کەشتیدا	کابین	●Cabin
یەك کەسی	سینگڵ	●Single
دوو کەسی	دەبڵ	●Double
بەندەر	پۆت	●Port
پشتێنی ڕزگاری	لایف بێلت	●Life belt
بەلەمی ڕزگاری "بەلەمی فریاکەوتن"	لایف بۆوت	●Life boat
پاسەوانی مەلە "لە خنکان ڕزگارکەر"	لایف گاد	●Life guard
پاپۆڕ ـ کەشتی	شیپ	●Ship
گەشتکردن لە ڕووباردا	ریڤەتریپ	●River trip

Other means of transport

ئامرازی دیکەی گواستنەوە | ئەذە میینز ئۆڤ ترانس پۆت

پاسکیل، دووچەرخە	بایسیکڵ	●Bicycle
ماتۆڕ گازی	مۆوپت	●Moped
هەلیکۆپتەر پەروانەدار	هێلیکۆپتە	●Helicopter
ماتۆڕ سیکلێت	مۆوتە بایك	●Motorbike
سواربوون بە بێ کرێ"سواربوون بە خۆڕایی"	ئەهیچ هایك	●A hitch hike
بە پێ ڕۆیشتن ـ پیاسەکردن	تووۆك	●To walk

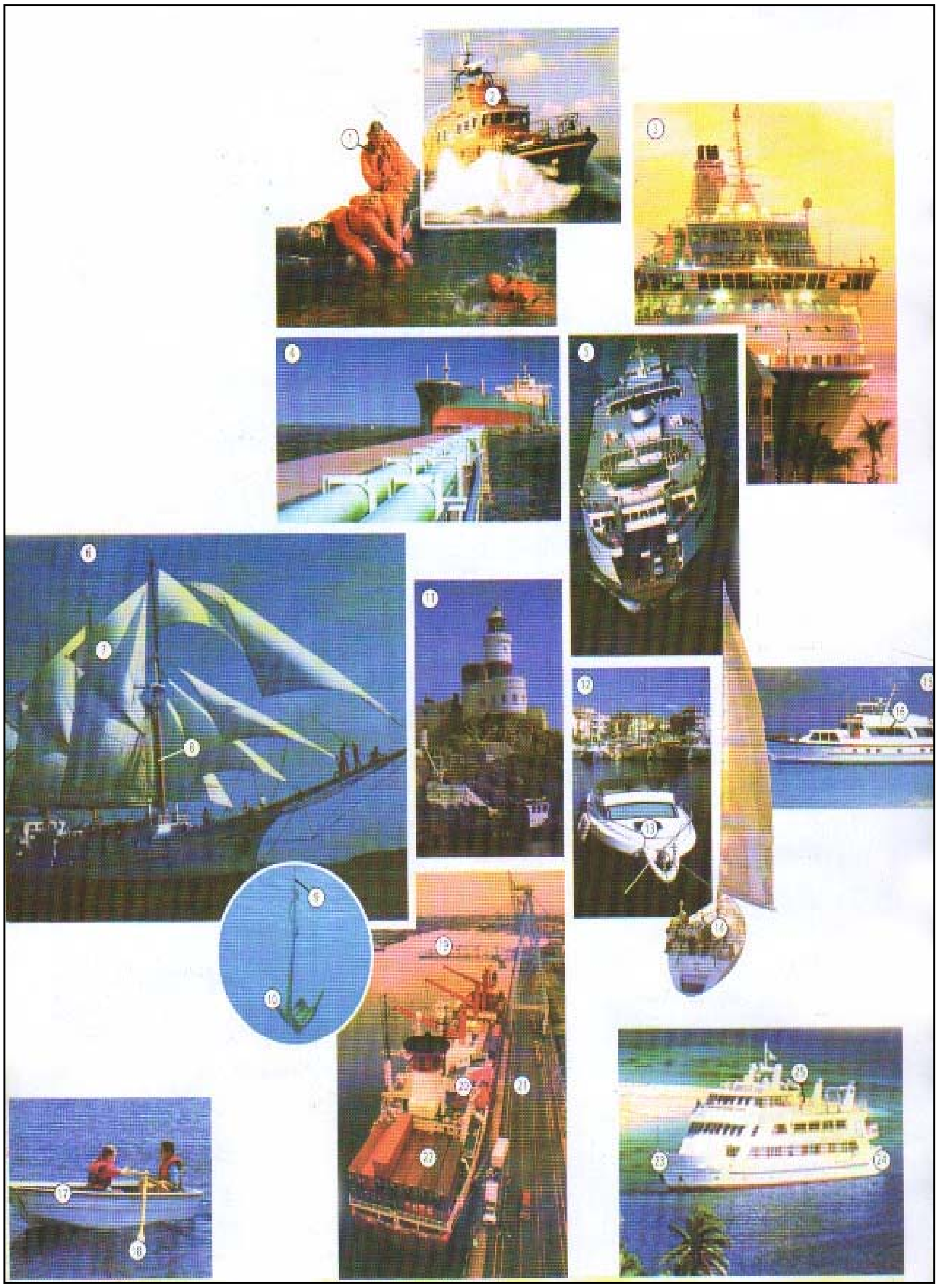

Water transport

وۆتە ترانسپۆت	گواستنەوەی ئاوی

1- Life jacket	لایف جاکیت	چاکەتی ڕزگاری لە خنکان
2- Life boat	لایف بۆوت	بەلەمی ڕزگاری"بەلەمی فریاکەوتن"
3- Liner\cruise ship	لاینە/کرووز شیپ	کەشتی هەڵمی سواری/کەشتی گەشتکردن
4- (Oil) tanker	(ئۆیل) تانکە	کەشتی نەوت گواستنەوە"نەوت کێش"
5- Ferry	فێری	کەشتییەك بۆ پەڕاندنەوەی ڕێبوار و شتومەك لە کەنداو ـ کەڵەك
6- Sailing ship	سەیلینگ شیپ	کەشتی بایەوانی
7- Sail	سەیل	بایەوان
8- Mast	ماست	دار ئالآی کەشتی ـ ستوونی کەشتی
9- Cable	کەیبڵ	گوریسی لەنگەرکەشتی
10- Anchor	ئەنکە	لەنگەر"کەشتی"
11- Light house	لایت هاوس	بورجی ڕووناکی کەناری دەریا ـ
12- Marina	مەرینە	لەنگەرگای بەلەم
13- Motor boat	مۆوتە بۆوت	بەلەمی ماتۆڕدار
14- Yacht	یۆت"یات"	یەخت"بەلەمی بچووکی چارۆکەدار"
15- Cabin cruiser	کابین کroوزە	بەلەمێکە کە بۆ تێدا ژیان دەست دەدات
16- Cabin	کابین	ژووری بچووکی ڕێبواران یان کەشتییەوان
17- Rowing boat	رۆوینگ بۆوت	بەلەمی سەوڵ
18- Oar	ئۆ"ئۆور"	دارەسەوڵ ـ سەوڵ
19- Crane	کرەین	کرەین"ئامێری بەرز کردنەوە"
20- Ship	شیپ	کەشتی ـ پاپۆڕ
21- Dock	دۆك	ئەسکەلە
22- Cargo	کاگۆو	باری کەشتی
23- Bow	باو	بەشی پێشەوەی بەلەم و کەشتی
24- Stern	ستێن	بەشی پشتەوەی کەشتی و بەلەم
25- Deck	دێك	ڕووی پاپۆڕ ـ سەر پشتی کەشتی

Car

	کا	ئوتومبیل
●Where is the nearest (self-service) petrol station?	وێ ئیز ذە نییەرست (سێلف ـ سێڤیس) پیترۆل ستەیشن؟	نزیکترین بەنزینخانە (تەواوتایبەت ـ خۆکەر) لە کوێیە؟
▲Full tank, please	فۆڵ تانك، پلیز	تکایە، تانکی بەنزینەکە پڕبکە
○Unleaden petrol	ئەن لێدن پیترۆل	بەنزینی بێ قۆڕقوشم
○Diesel	دییزڵ	گازول
▲Please check the…	پلیز چێك ذە...	تکایە، سەیری...کە بکە
○Battery	باتری	باتری، پیل
○Oil	ئۆیل	ڕۆن
○Water	وۆتە	ئاو
▲Could you check the tyre pressure?	کود یو چێك ذە تایە"تایر" پرێشە؟	ئایا دەکرێ سەرنجی گوشاری بای ناو تایەکە بکەی؟
○1.6 Front	وەن.پۆینت.سیکس فرەنت	١/6 پێشەوە
○1.8 Rear	وەن.پۆینت.ئەیت ڕییە	١/٨ دواوە
●Please check the spare tyre , too.	پلیز چێك ذە سپێیە تایە،توو.	تکایە، بڕوانە بە تایەی سپێرەکەش .(سەرنجی تایەی سپێرەکەش بدە)
●Can you mend this puncture?	کەن یو مێند ذیس پەنکچە؟	ئایا دەتوانی ئەم پەنچەرییە چاك بکەیتەوە؟
▲Would you change the…, please?	وود یو چەینج ذە ....، پلیز؟	تکایە، ئایا دەکرێ ئەم...ە بگۆڕیت؟
○Tyre	تایە	تایە

○Lamp	لامپ	**گلۆپ**
●Where can I get my car washed?	وێ کەن ئای گێت مای کا وۆشت؟	**لە کوێ دەتوانم ئوتومبیلەکەم بدەم بیشۆرن؟**
●Is there a car wash?	ئیز ذێ ئە کا وۆش؟	**ئایا لێرە ئوتومبیل شۆری "غەسل" هەیە؟**

Asking the way

ئاسکینگ ذە وەی

پرسینی ڕێگە

●How do I get to…?	هاو دو ئای گێت تو...؟	**چۆن دەتوانم بۆ...بڕۆم؟**
●Are we on the right road for…?	ئا وی ئۆن ذە رایت ڕۆود فۆ...؟	**ئایا ئێمە لە سەر ڕێگای ...ین؟**
●Is there a road with little traffic?	ئیز ذێ ئە ڕۆود ویذ لیتڵ ترافیك؟	**ئایا ڕێگایەك کە قەرەباڵغی (ترافیکی) کەمتری تێدا بێ هەیە؟**
●How far is it to…?	هاو فا ئیز ئیت تو...؟	**تا...چەندە ڕێگەیە؟**
●Is there a motorway?	ئیز ذێ ئە مۆوتەوەی؟	**ئایا گەورە ڕێیە(شاڕێیە)؟**
●How long does it take by car\on foot?	هاو لۆنگ دەز ئیت تەیك بای کا/ئۆن فوت؟	**بە ئوتومبیل/ بە پێ "پیادە"چەندە دەخایەنێ؟**
●Can I drive to the centre of town?	کەن ئای درایڤ تو ذە سێنتە ئۆڤ تاون؟	**ئایا دەتوانم تا ناوەندی شار بە ئوتومبیل بڕۆم؟**
▲Excuse me	ئیکسکیووز می	**ببوورە**
○Can you tell me where… is?	کەن یو تێڵ می وێ...ئیز؟	**ئایا دەکرێ پێم بێژی... لە کوێیە؟**
○Where does this road lead to?	وێ دەز ذیس ڕۆود لیید تو؟	**ئەم ڕێگە بۆ کوێ دەڕوا؟**
○How do I get to this place\ this address?	هاو دو ئای گێت تو ذیس پلەیس/ ذیس ئەدرێس؟	**چۆن دەتوانم بۆ ئەم شوێنە / ئەم ناو نیشانە بڕۆم؟**

○**Can you show me on the map where I am?**	کەن یو شۆو می ئۆن ذە ماپ وێ ئای ئەم؟	**ئایا دەکرێ لە سەر نەخشە پێم نیشان بدەی کە من لە کوێدام؟**
●**You are on the wrong road**	یو ئا ئۆن ذە ڕۆنگ ڕۆود	**ئێوە ڕێگەکە بە هەڵە هاتوون**
▲**Go straight ahead**	گۆو سترەیت ئە هێد	**ڕێك (ڕاستەوخۆ) بڕۆ**
○**Opposite\behind**	ئۆپەزیت/ بی هایند	**ڕووبەڕوو/ لە پشتەوە**
○**Next to\after**	نێکست تو/ ئافتە	**لە تەنیشت/ دوای ئەوە، لەدوای**
○**North\south\east \west**	نۆث/ ساوث/ ئیست/ وێست	**باکوور/باشوور/ڕۆژهەڵات/ڕۆژئاوا**
●**Go to the first\ second crossroad.**	گۆو تو ذە فێست/ سێکەند کرۆس ڕۆود	**بڕۆن بۆ یەکەمین/دووهەمین چرا ڕێیان**

Turn

پێچکردنەوە ـ لادان تێن

●**Turn left at the traffic lights**	تێن لێفت ئەت ذە ترافیك لایتس	**لە چرای ڕێنوێنییەوە بە لای چەپدا پێچ بکەرەوە (بە لای چەپدا لابدە)**
●**Turn right at the next corner**	تێن رایت ئەت ذە نێکست کۆنە.	**لە سووچی(گۆشەی)دواترەوە بە لای ڕاستدا پێچ بکەرەوە"بە لای ڕاستدا لابدە)**
●**It's one-way street**	ئیتس وەن ـ وەی ستریت	**ئەو شەقامە یەك سەرەیە**
●**You have to go back to…**	یو هاڤ تو گۆو باك تو...	**ئێوە دەبێ بۆ لای... بگەڕێنەوە**
●**Follow sign's for York.**	فۆلۆو ساینز فۆ یۆك	**سەرنجی نیشانەکانی ڕێنوێنی شاری یۆرك بدە.**

Parking

	پاکینگ	ڕاوەستان ـ وەستاندن ـ پارك
●Where can I park?	وێ کەن ئای پاك؟	لە کوێ دەتوانم ئوتومبیلەکەم ڕاوەستێنم؟
▲Is there a…nearby?	ئیز ذێ ئە...نییە بای؟	ئایا...لەم نزیکانە هەیە؟
○Car park	کا پاك	گەراج"شوێنی وەستانی ئۆتۆمبیل"
○Multi-storey car park	مەلتی ستۆری کا پاك	گەراجی چەند نهۆمی ئۆتۆمبیل
●May I park here?	مەی ئای پاك هییە؟	دەکرێ "ئۆتۆمبیلەکەم" لێرە ڕاوەستێنم؟
●How long can I park here?	هاو لۆنگ کەن ئای پاك هییە؟	چ ماوەیەك دەتوانم"ئۆتۆمبیلەکەم" لێرە ڕاوەستێنم؟
●What's the charge per hour?	وۆتس ذە چاج پێ ئاوە؟	کرێی هەر کاتژمێر چەندە؟
●Do you have some change for the parking meter	دو یو هاڤ سەم چەینج فۆ ذە پاکینگ میتە؟	ئایا ئێوە پارەی وردەتان بۆ پارکۆمەتر"پێوەری ڕاگرتنی ئوتومبیل"هەیە؟
●Is there a parking attendant?	ئیز ذێ ئە پاکینگ ئە تێندەنت؟	ئایا چاودێرکەری(خزمەتکاری) گەراج لەوێیە؟

Break down-road assistance

	برەیك داون ـ ڕۆود ئەسیس تەنس	خراپی/یارمەتیدان لە نا ڕێگا
●My car has broken down?	مای کا هاز برۆوکەن داون؟	لەکار کەوتن ـ ئوتومبیلەکەم خراپ بووە؟

●Can you help me?	کەن یو هێڵپ می؟	**دەکرێ یارمەتیم بدەی؟**
●Where can I make a phone call?	وێ کەن ئای مەیك ئە فۆون کۆڵ؟	**لە کوێ دەتوانم تەلەفۆنێك بکەم؟**
●Can you send a break down lorry\a mechanic , please?	کەن یوسێند ئە برەیك داون لۆری/ ئە مەکانیك، پلیز؟	**تکایە، ئایا دەکرێ لۆرییەکم "بارکێشێکم"/فیتەرێکم(چاکەوەکەری ئوتومبیل" بۆ بنێری**
●My car won't start.	مای کا وۆنت ستات	**ئوتومبیلەکەم هەڵ نابێ (ئیستارت لێ نادات)**
●The battery is dead?	ذە باتری ئیز دێد	**باترییەکەی خاڵییەوە بووە"دابەزیوە"**
●I've run out of petrol.	ئایڤ ڕەن ئاوت ئۆڤ پێترەل.	**بەنزینم تەواو کردووە.**
●I've a flat tyre.	ئایڤ ئە فلات تایە	**تایەیەکەم پەنچەر بووە**
▲There is something wrong with the…	ذێ ئیز سەم ثینگ ڕۆنگ ویذ ذە…	**…خراپە."…عەیبی هەیە"**
○Carburettor	کابەرەیتە	**کابرێتەر"ئوتومبیل"**
○Electrical system	ئیلێکتریکڵ سیستەم	**سیستمی کارەبا**
○Head lights	هێد لایتس	**لایتەکانی پێشەوە"لایتە گەورەکان"**
○Engine	ئێنجین	**مەکینە"بزوێنەر"**
○Radiator	رەیدیەیتە	**ڕادیەتەر ـ ساردکەرەوەی ئوتومبیل**
○Brake	برەیك	**ئیستۆپ ـ وەستێنەری ئۆتۆمبیل**
○Gear box	گییە بۆکس	**گێرپۆکس**
○Wheel	وییل"هوییل"	**چەرخ ـ تەگەر ـ پێچکە**
▲Can you lend me…?	کەن یو لێند می…؟	**ئایا دەکرێ…م بە قەرز پێ بدەی؟**
○Jack	جاك	**جەك"بەرزکەرەوەی ئوتومبیل"**
○Spanner	سپانە	**ئیسپانە، ئاچەر، جەڕوادەر**

Repair

چاككردنەوە ـ چاكەوكردنی "ئوتومبیل" ری پێیە

●Where is the nearest garage?	وێ ئیز ذە نییەرست گەراژ؟	نزیكترین كارگەی چاككەرەوەی (گەراج) "ئۆتۆمبیل" لە كوێیە؟
●Can you repair my car?	كەن یو ڕی پێیە مای كا؟	ئایا دەتوانی ئۆتۆمبیلەكەم چاك كەیتەوە؟
●How long will it take?	هاو لۆنگ ویل ئیت تەیك؟	چەندەی پێدەچێ (چەندە دەخایەنێ)؟
●Can you give me an estimate?	كەن یو گیڤ می ئەن ئێستی مەیت؟	ئایا دەكرێ نرخی خەرجییەكەم پێ بدەی؟
●To declutch	تو دێكلەچ	كلاج گۆڕین
●Exhaust pipe	ئیگزۆست پایپ	لوولەی دووكەڵكێش"ئەگزۆس"
●Petrol con	پێترەل كۆن	تانكی بەنزین
●Indicator	ئیندیكەیتە	گلۆپی نیشاندەر"چرای ڕێنما"
●Brake	برەیك	وەستێنەر ـ ئیستۆپ ـ تورمز
●Brake lining	برەیك لاینینگ	بەری وەستێنەر
●Starter	ستانە	ئیستارت، سولف، هەڵكەرەوە
●Brake fluid	برەیك فلووید	ڕۆنی ئیستۆپ
●Brake lights	برەیك لایتس	لایتی ئیستۆپ
●Horn	هۆن	هۆڕنی ئۆتۆمبیل
●Clutch	كلەچ	كلاج
●Oil	ئۆیل	ڕۆن
●Safety belt	سەیفتی بێلت	پشتێنی سەلامەتی"قایشی ناو ئوتومبیل"

Accident-police

	ئاكسيدەنت ـ پەليس	**كارەسات (ڕووداو) ـ پۆليس**
●Please call the police	پليز كۆڵ ذە پەليس	**تكايە پۆليس ئاگادار بكەن**
●There has been an accident	ذێ هازبين ئەن ئاكسيدەنت	**كارەساتێك ڕوويداوە**
●It's about tow miles from…	ئيتس ئەباوت توو مايلز فرەم...	**ئەوە نزيكەی دوو ميل لە...دوورە**
●There are people injured	ذێ ئاپيپڵ ئينجەريد	**چەند كەس بريندار بوون**
●Call a doctor\an ambulance quickly.	كۆڵ ئە دۆكتە/ئەن ئامبيولە كويكلی؟	**خێرا پزيشكێ/ ئۆتۆمبيلی فرياكەوتن"ئيسعافێك" ئاگادار بكەن**
●What's your name and address?	وۆتس يۆ نەيم ئاند ئەدرێس؟	**ناوو ناونيشانی تۆ چييە؟**
●What's your insurance company	وۆتس يۆ ئينشورەنس كەمپەنی؟	**كۆمپانيای بيمەی"ئێوە كامەيە؟**

Road signs

	ڕۆودساينز	**هێما و نيشانەكانی سەر ڕێگا**
●Danger	دەينجە	**مەترسی**
●Diversion	دايڤێشن	**لەڕێ لادان"لاڕێيی"**
●Exit	ئيگزيت	**چوونە دەرەوە"دەرچوون"**
●Give way	گيڤ وەی	**ڕێدان"پێشكەوتن ئازادە"**

●**Keep left**	کیپ لێفت	**لە لای چەپەوە بڕۆن**
●**Keep right**	کیپ رایت	**لە لای ڕاستەوە بڕۆن**
●**No parking**	نۆو پاکینگ	**وەستان قەدەغەیە**
●**Pedestrians**	پەدێستریەنز	**پیادە ڕەو**
●**One way street**	وەن وەی ستریت	**شەقامی یەك لا**
●**Roundabout**	راوند ئە باوت	**فولکە"گۆڕەپان"**
●**Stop**	ستۆپ	**ڕاوەستە**
●**Entrance**	ئێنترەنس	**چوونە ژوورەوە**
●**Square**	سکوێیە	**فولکە**
●**Caution**	کۆشن	**ئاگاداری**
●**Reduce speed**	ڕیدیووس سپید	**هێواشی بکەرەوە"خێراییت کەم بکەرەوە"**
●**School**	سکوول	**قوتابخانە**
●**Slow**	سلۆو	**هێواش**
●**Drive slowly**	درایڤ سلۆوڵی	**بە هێواشی لێخوڕە**

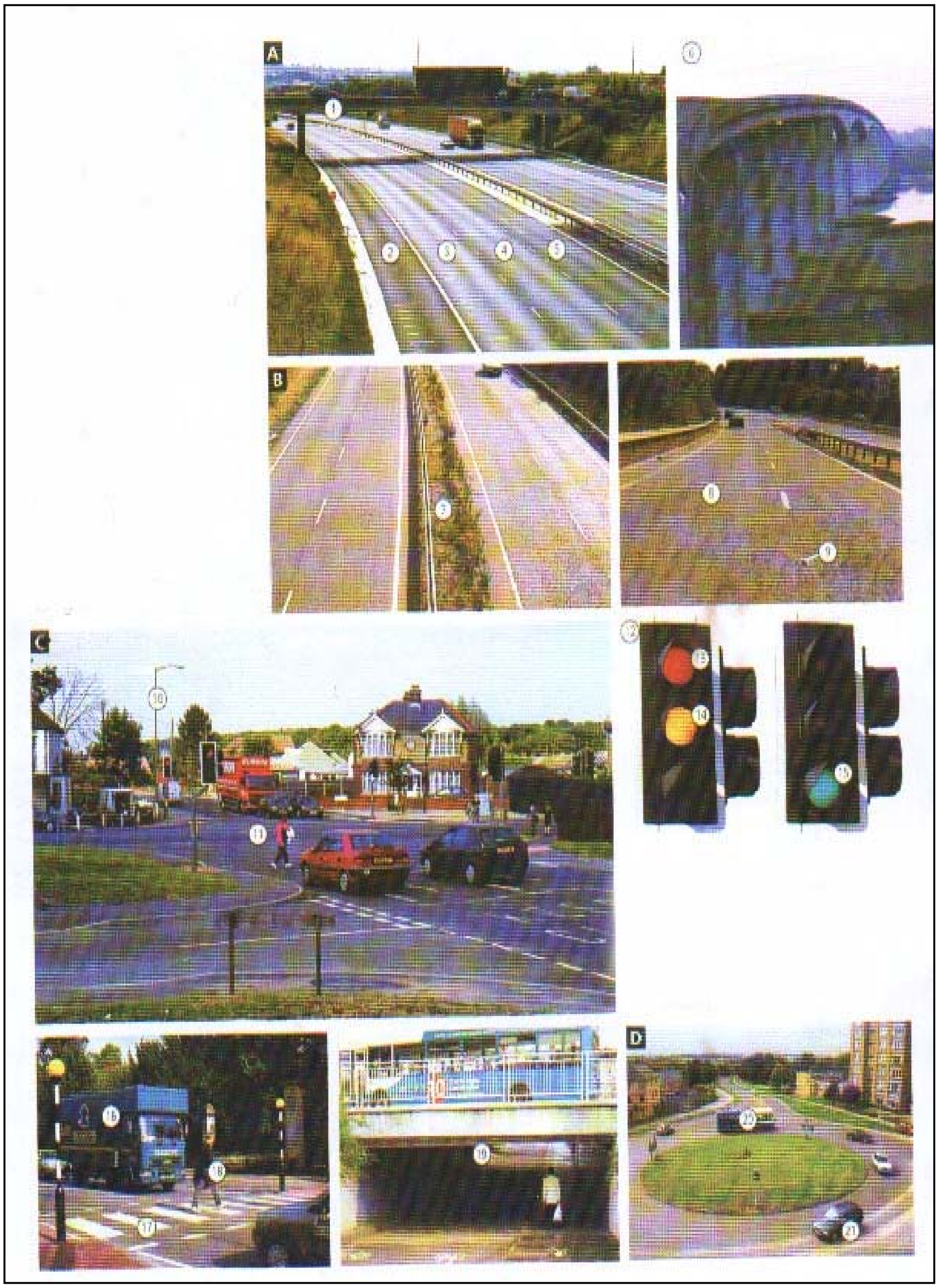
A
B
C
D

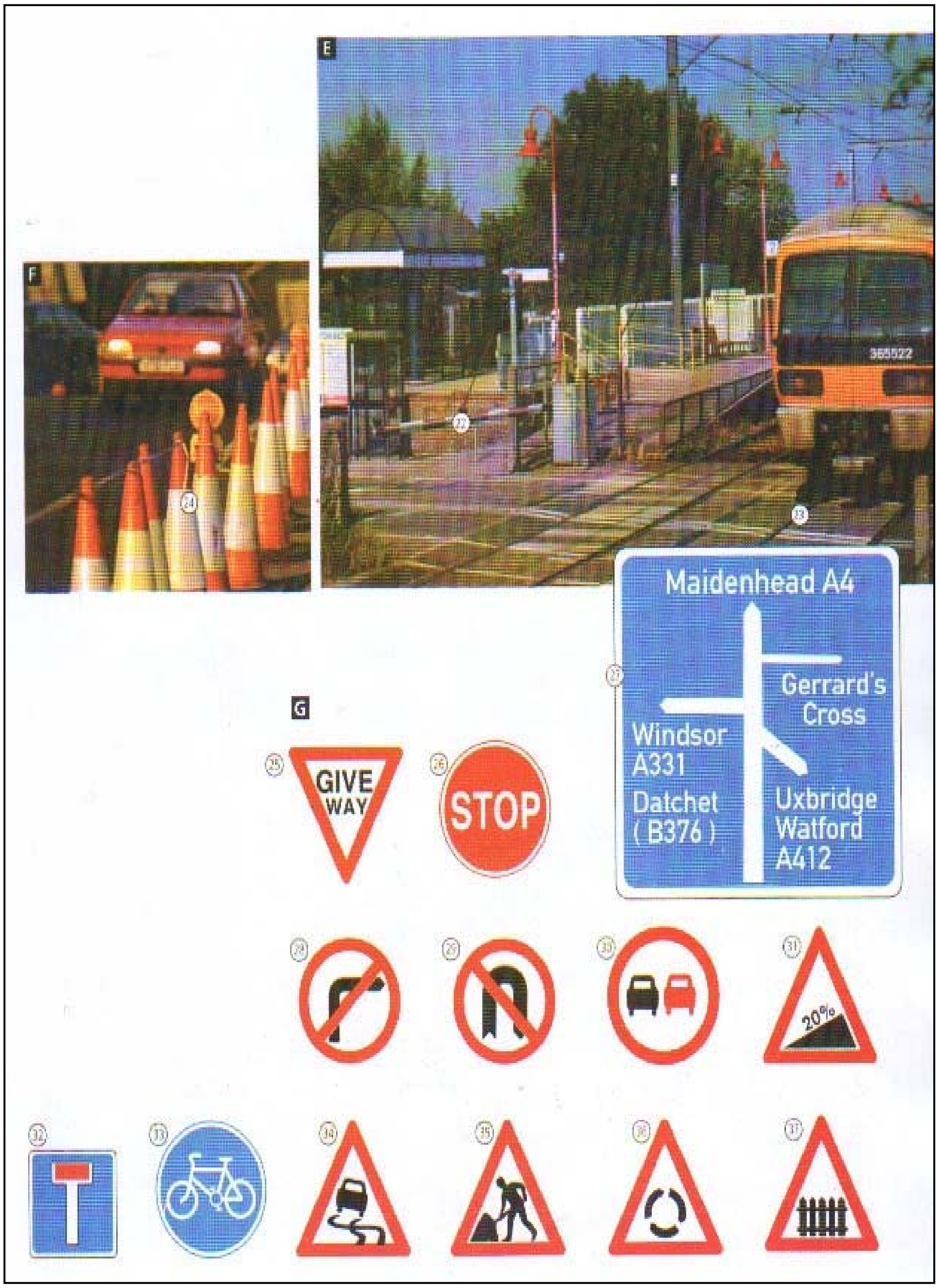
E
F
G
365522
Maidenhead A4
Gerrard's Cross
Windsor A331
Datchet (B376)
Uxbridge Watford A412
GIVE WAY
STOP
20%

Road and road signs

رۆود ئاند رۆودساینز	ڕێگاو نیشانەکانی سەر ڕێگا

A- Motor way	مۆوتە وەی	ڕێگای خێرا"ئازاد"
1- Flyover	فلای ئۆوڤە	پردی بەسەردا فڕین
2- Hard shoulder	هاد شۆولدە	قەراغەڕێ سەخت و دژوار
3- Inside lane	ئین ساید لەین	هێڵی هاتوچۆی ئوتومبیل بەرەو ناوەوە
4- Middle lane	میدڵ لەین	هێڵی ناوەڕاست
5- Outside lane	ئاوت ساید لەین	هێڵی دەرەکی
6- Bridge	بریج	پرد
B- Dual carriage way	دیووەل کاریج وەی	ڕێگای دوو لایی
7- Central reservation	سێنترەل ڕێزەڤەیشن	ناوەڕاستی دوو ڕێگا
8- Slip road	سلیپ رۆود	ڕێ دەرباز بوون
9- Cat's eyes	کاتس ئایز	چاوی پشیلە"نیشانەیەکی بریقەدارە"
C- Junction	جەنکشن	چوارڕێ یان - دووڕیانە
10- Street light\ lamppost	ستریت لایت/لامپ پۆوست	لایتی شەقام/ستوونی چرای سەرڕێ
11- Crossroads	کرۆس رۆودز	چوارڕێیان
12- Traffic lights	ترافیك لایتس	چرای هاتوچۆی ئوتومبیل لەسەر شەقامەکان
13- Red	ڕێد	سوور
14- Amber	ئامبە	زەرد
15- Green	گرین	سەوز
16- Lorry	لۆری	لۆری - بارکێش
17- Zebra crossing	زێبرەکرۆسینگ	شوێنی پەڕینەوەی سەر شەقامی نیشانەکراو بە هێڵی سپی
18- Pedestrian	پەدێستریەن	پیادە ڕەو

19- (Pedestrian) underpass	(پەدێستریەن) ئەندە پاس	ڕێگەی ژێرپرد(پیادەڕەو)
D- Roundabout	راوندئەباوت	ڕێگەی پێچاوپێچ
20- Bus	بەس	پاسی گەورە
21- Car	کا	ئوتومبیل
E- Level crossing	لێڤل کرۆسینگ	نیشانەی کردنی چوارڕێیان
22- Barrier	باریە	بەربەست ـ ڕێگر
23- Railways track	رەیل وەیز تراك	هێڵی شەمەندەفەر
F- Road works	ڕۆود وێکس	پلاکەکانی ڕێگا
24- Traffic cone	ترافیك کۆون	قووچەکی هاتوچۆ
G- Signs	ساینز	تابلۆکان"نیشانەکان"
25- Give way sign	گیڤ وەی ساین	تابلۆی ڕێدان "پێشکەوتن ئازادە"
26- Stop sign	ستۆپ ساین	تابلۆی"وەستان قەدەغەیە"
27- Road sign	ڕۆود ساین	هێماو نیشانەی ڕێگاوبان
28- No right turn sign	نۆو رایت تێن ساین	تابلۆی بەلای ڕاستداپێچ مەکەرەوە"لامەدە"
29- No u-turn sign	نۆو یو ـ تێن ساین	تابلۆی"دەوردان قەدەغەیە"
30- No overtaking sign	نۆو ئۆوڤە تەیکینگ ساین	تابلۆی"پێشکەوتن قەدەغەیە"
31- Steep hill sign	ستیپ هیڵ ساین	تابلۆی، لێژایی تەپە"بیست لەسەر سەدە"
32- No through road sign	نۆو ثروو ڕۆود ساین	تابلۆی"بەرەوناو"ڕاستەوخۆ قەدەغەیە
33- Cyclists only sign	سایکلێستس ئۆونلی ساین	تابلۆی"تەنیا لێخوڕینی پاسکیل ئازادە"
34- Slippery road sign	سلیپەری ڕۆود ساین	تابلۆی"ڕێگا خزە"
35- Road works ahead sign	ڕۆود وێکس ئەهێد ساین	تابلۆی"کاریگەرەکان ئیش دەکەن"

36- Roundabout sign 37- Level crossing sign	راوند ئەباوت ساین لێڤڵ کرۆسینگ ساین	تابلۆی "فولکە" تابلۆی"نیشانەی چوارڕێیان"

Sight seeing

بینینی دیمەنی جوان و شوێنی خۆش و ئەنتیکە — سایت سینگ

●Where is the tourist office?	وێ ئیز ذە توریست ئۆفیس؟	نووسینگەی گەشتیاری لە کوێیە؟
●What are the main points of interest?	وۆت ئا ذە مەین پۆینتس ئۆڤ ئینتریست؟	شوێنە سەرەکییەکانی سەرنج راکێش لە کوێدان"کامانەن"؟
▲We are here for…	وی ئا هییە فۆ...	ئێمە بۆ...لێرەین"دەمێنینەوە، هاتووین"
○Only a few hours	ئۆونلی ئە فیوو ئاوەز	تەنیا چەند کاتژمێر
○A day	ئە دەی	یەك رۆژ
○By boat	بای بۆوت	بە بەلەم
○On foot	ئۆن فوت	بە پیادە"پێ"
○A week	ئە ویك	یەك حەفتە
○By bus	بای بەس	بە پاس
●Where do we leave from?	وێ دو وی لیڤ فرەم؟	لە کوێیەوە بەرِێ دەکەوین؟
●Will the bus pick us up at the hotel?	ویلّ ذە بەس پیك ئەس ئەپ ئەت ذە هۆوتێل؟	ئایا پاسەکە لە میوانخانەوە سوارمان دەکات؟
●How much does the tour cost?	هاو مەچ دەز ذە توورە کۆست؟	خەرجی"نرخی"گەڕان "گەشتکردن" چەندە؟
●Is lunch included?	ئیز لەنچ ئینکلّوود؟	ئایا نانی نیوەڕۆیش لە خۆ دەگرێتەوە
●What time do we get back?	وۆت تایم دو وی گێت باك؟	چ کاتێك دەگەڕێینەوە؟
▲Do we have free time in…	دو وی هاڤ فری تایم ئین...؟	ئایا لە...دا کاتی بەتاڵمان "ئازادمان"هەیە؟
○Half a day	هاف ئە دەی	نیوە ڕۆژ
○A full day	ئە فولّ دەی	ڕۆژێکی تەواو

▲Where is\where are the...?

وێ ئیز/وێ ئا ذە...؟ | ...لە کوێیە؟/...لە کوێن؟

○**Aquarium**	ئەکوێیەریەم	**حەوزی شووشەیی بۆ ماسی**
○**Stock exchange**	ستۆك ئیکسچەینج	**شوێنی کڕین و فرۆشتنەوەی بەڵگە بەنرخەکان ـ بۆرس**
○**Library**	لایبڕەری	**کتێبخانە"پەرتووکخانەی گشتی"**
○**Town centre**	تاون سێنتە	**ناوەندی شار**
○**Conference centre**	کۆنفەرەنس سێنتە	**هۆڵی کۆبوونەوە"سالۆن کۆنفرانس"**
○**Zoo**	زوو	**باخچەی گیانەوەران**
○**Factory**	فاکتەری"فاکتری"	**کارگە، کارخانە**
○**Building**	بیلدنیگ	**بینا ـ خانوو**
○**Tomb**	تووم	**قەبر، گۆڕ، مەزار**
○**Fair**	فێیە	**پیشانگا "پیشانگای ساڵانە"**
○**Castle**	کاسڵ	**قەڵا**
○**Church**	چێچ	**کلێسە**
○**Art gallery**	ئات گالەری	**پێشانگای نیگارکێشی**
○**Market**	ماکیت	**بازاڕ**
○**Museum**	میوزیەم	**مۆزەخانە**
○**Opera house**	ئۆپەرە هاوس	**هۆڵی ئۆپێرا**
○**Old town**	ئۆوڵد تاون	**شوێنی کۆنی شار**
○**Palace**	پالەس"پالیس"	**کۆشکی شاهانە ـ"سەرا"**
○**Park**	پاك	**باخ/ باخی گشتی**
○**Houses of parliament**	هاوسزئۆڤ پالەمەنت	**بیناکانی پەڕلەمان**
○**Square**	سکوێیە	**گۆڕەپانی"ناوشار"**
○**Stadium**	ستەیدیەم	**شوێنی وەرزش ـ یاریگای پلەپلە**
○**Shopping centre**	شۆپینگ سێنتە	**ناوەندەی شت کڕین**

Admission

چوونە ژوورەوە ـ مافی چوونە ژوورەوە   ئەدمیشن

●Is...open on Sundays?	ئیزئۆوپن ئۆن سەندەیز؟	ئایا... ڕۆژانی یەکشەممە کراوەیە؟
●What are the opening hours?	وۆت ئا ذە ئۆوپنینگ ئاوەز؟	کەی دەکرێتەوە "چ کاتژمێرێ دەکرێتەوە"؟
●When does it close?	وێن دەز ئیت کلۆوز؟	کەی دادەخرێ؟
●What is the entrance fee?	وۆت ئیز ذە ئینترەنس فی؟	نرخی هاتنە ژوورەوە چەندە؟
▲Is there any reduction for...?	ئیز ذێ ئێنی ڕیدەکشن فۆ...؟	ئایا داشکاندنێ بۆ...دەدرێت؟
○Groups	گرووپس	کۆمەڵەکان ـ دەستەکان
○Children	چیلدرەن	منداڵان
○Pensioners	پێنشنەز	خانەنشینەکان "بانتر لە 65 ساڵ"
○Students	ستیوودنتس	قوتابییان "خوێندکاران"
●Do you have any guide-books?	دو یو هاڤ ئێنی گاید-بوکس؟	ئایا کتێبی ڕێنمایی "گەشتکەران"تان هەیە؟
●Can I buy a catalogue?	کەن ئای بای ئە کاتەلۆگ؟	ئایا دەتوانم ڕیزبەندێك "کەتەلۆگێك" بکرِم
●Is it all right to take pictures?	ئیز ئیت ئۆڵ ڕایت تو تەیك پیکچەز؟	ئایا دەتوانم وێنە بگرم؟

Admission Free

ئەدمیشن فری

چوونە ژوورەوە ئازادە

No cameras Allowed (No photo)

نۆو کامەرەز ـ ئەلاود (نۆو فۆوتۆو)

هێنانی کامێرا قەدەغەیە ـ وێنەگرتن قەدەغەیە

Who-What-When?

"چ کەسێ(کێ)"-"چی ـ کەی"-"چ وەختێ ـ کەی"؟ هوو ـ وۆت ـ وێن؟

●**What is that building?**	وۆت ئیز ذات بیلدینگ	**ئەوە بینای چییە؟**
▲**Who was the…**	هوو وەز"وۆز" ذە...	**ئەو...ە کێ بوو"؟**
○**Architect**	ئاکیتێکت	**بیناساز"نەخشەکێش"**
○**Artist**	ئاتیست	**هونەرمەند**
○**Painter**	پەینتە	**وێنەکێش"نیگارکێش"**
●**Who built it?**	هوو بیلت ئیت؟	**کێ ئەوەی دروست کردووە؟**
●**When was it built?**	وێن وەز ئیت بیلت؟	**کەی ئەوە دروست کراوە؟**
●**Who painted this picture?**	هوو پەینتید ذیس پیکچە؟	**کێ ئەم وێنەیەی کێشاوە؟**
●**When did he live?**	وێن دید هی لایڤ؟	**کەی ئەو ژیانی کردووە؟**
We are interested in…	وی ئا ئینتەریستید ئین...	**ئێمە حەزمان لە...ە؟**
○**Antiques**	ئانتیکز	**شتی کۆن و بەنرخ "ئەنتیکە"**
○**Archaeology**	ئاکیۆلۆجی	**ئاسەوار ناسی ـ شوێنەوارزانی**
○**Zoology**	زوولۆجی	**گیانەوەر زانی**
○**Medicine**	مێدسن"مێدیسن"	**پزیشکی**
○**History**	هیستری"هیستۆری"	**مێژوو**
○**Religion**	ڕیلیجەن	**ئاین**
○**ART**	ئات	**هونەر**
○**Fashion**	فاشن	**مۆد**
○**Workman**	وێك مەن	**کرێکار ـ ئیشکەر"پیاو"**
○**Postman**	پۆوست مەن	**پۆستچی"پیاو"**
○**Bookseller**	بوك سێلە	**کتێب فرۆش"پەرتووك فرۆشی"**
○**Fisherman**	فیشە مەن	**ماسی گر**
○**Cook**	کوك	**ئاشپەز ـ چێشت لێنەر**

○**Artist**	ئاتیست	**هونەرمەند**
○**Farmer**	فامە	**جووتیار ـ وەرزێر ـ کشتیار**
○**Motor-mechanic**	مۆوتە-مەکانیك	**فیتەر ـ مەکینەچی**
○**Teacher**	تیچە	**مامۆستا**
▲**It's...**	ئیتس...	**ئەوە...ە**
○**Pretty**	پریتی	**قەشەنگ ـ سەرنجڕاکێش ـ دلگیر**
○**Awful**	ئوفول"ئۆفڵ"	**ترسناك ـ سامناك ـ تۆقێنەر**
○**Fantastic**	فانتاستیك	**مەزن ـ بێ هاوتا ـ سەیر**
○**Ugly**	ئەگلی	**ناشرین ـ مەترسیدار**
○**Beautiful**	بیووتیفڵ	**جوان ـ سەرنجڕاکێش**
○**Romantic**	ڕۆومانتیك	**خەیاڵی ـ ڕۆمانتیکی**
○**Horrible**	هۆریبڵ	**ترسناك ـ خراپ ـ ناخۆش**
○**Strange**	سترەینج	**نائاسایی ـ سەیر**
▲**What's the name of that...?**	وۆتس ذە نەیم ئۆڤ ذات...؟	**ناو ئەو...ە چییە؟**
○**Flower\tree\animal\plant\bird**	فلاوە/تری/ئانیملّ/پلانت/بێد	**گوڵ/دار/گیاندار/گیا/باڵندە**
○**Field**	فییلّد	**کێڵگە ـ دەشت**
○**Mountain**	ماونتەین"ماونتن"	**شاخ ـ کێو**
○**Farm**	فام	**کێڵگە ـ باخ ـ بێستان**
○**Wood**	وود	**دارستان**
○**Bridge**	بریج	**پرد**
○**Village**	ڤیلیج	**دێ ـ گوند**
○**Hill**	هیلّ	**تەپۆڵکە**
○**House**	هاوس	**خانوو ـ ماڵ**
○**Canal**	کەنال	**کەناڵ ـ جۆگە ـ نۆکەند**
○**Cliff**	کلیف	**تاشەبەرد ـ کەندەڵان**
○**Lake**	لەیك	**گۆم**
○**Wall**	وۆڵ	**دیوار**
○**River**	ڕیڤە	**ڕووبار**

○**Road**	ڕۆود	**ڕێگە ـ جادە**
○**Garden**	گادن	**باخ ـ باخچە**
○**Footpath**	فوت پاث	**پیادەڕێ ـ ڕێچکە**
○**Waterfall**	وۆتە فۆڵ	**تاڤگە ـ سۆلاڤ**
○**Sea**	سی	**دەریا ـ زەریا**

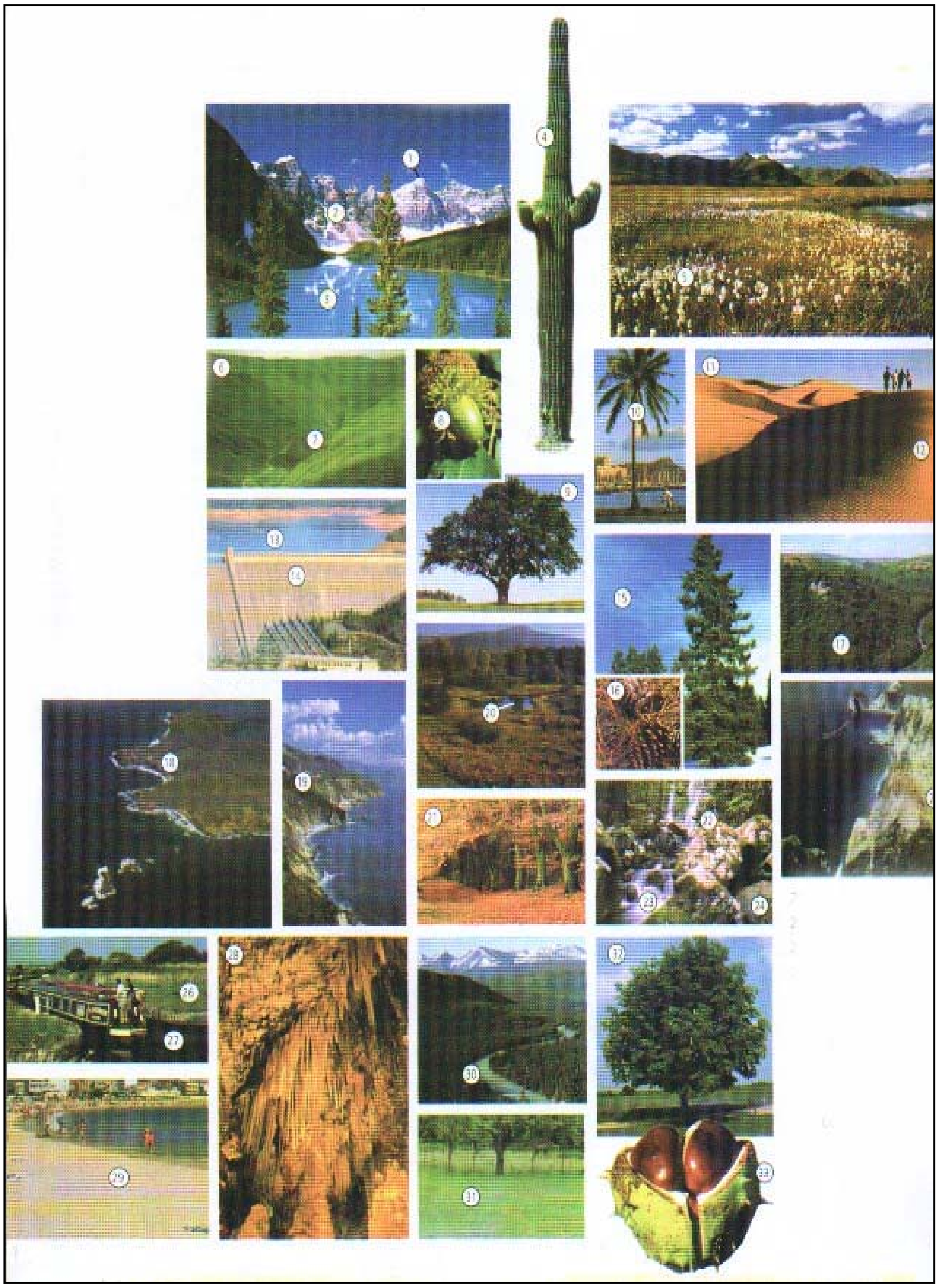

Landscape features

لاندسکەیپ فیچەز		ڕەنگ و روخساری دیمەنی دەشتودەر
1- Peak	پیك	سەر لووتکە ـ سەر شاخ
2- Mountain	ماونتەین ـ ماونتن	شاخ ـ چیا ـ کێو ـ کەژ
3- Lake	لەیك	گۆم ـ دەریاچە
4- Cactus	کاکتەس	کاکتەس"ڕووەکی دڕك تیژی هەمەچەشنەی بیابانە"
5- Meadow	مێدۆو	چیمەن ـ مێرگ
6- Hill	هیڵ	گرد ـ تەپە
7- Valley	ڤالی	دۆڵ ـ شیو
8- Acorn	ئەیکۆن	بەڕوو
9- Oak tree	ئۆوك تری	دار بەڕوو
10- Palm tree	پام تری	دار خورما
11- Desert	دێزەت	بیابان ـ چۆڵەوانی
12- (Sand) dune	(ساند) دیوون	گردۆلکەی"لم "
13- Reservoir	ڕێزەڤوا"ڕێزەڤۆ"	عەماراو ـ ئەستێڵ
14- Dam	دام	بەنداو
15- Fir tree	فێ تری	درەختی سنەوبەر
16- Fir cone	فێ کۆون	بەری سنەوبەر"وەك قووچەکە"
17- Forest	فۆریست	دارستان ـ بەست
18- Island	ئایلەند	جەزیرە ـ دوورگە
19- Coast line	کۆوست لاین	لێواری کەناری دەریا ـ هێڵی کەناری دەریا
20- Pond	پۆند	گۆماو ـ چاڵاو ـ ئەستێڵ
21- Wood	وود	دارستان ـ بێشە ـ جەنگەڵ
22- Waterfall	وۆتە فۆڵ	تاڤگە ـ ڕێژاو ـ سۆلاڤ
23- Stream\brook	ستریم/بروك	جۆگە ـ چەم ـ جۆگەلە
24- Rock	ڕۆك	بەرد
25- Cliff	کلیف	کەندەڵان

26- Grass	گراس	گژوگیا ـ چیمەن ـ لەوەڕگە
27- Canal	کەنال	نۆکەند ـ کەناڵ
28- Cave	کەیڤ	ئەشکەوت
29- Beach	بیچ	کەناری دەریا ـ رۆخی لمینی دەریا
30- River	ریڤە	ڕووبار ـ زێ ـ چەم
31- Field	فییێلد	دەشت ـ کێڵگە ـ جاڕ
32- Chestnut tree	چێست نەت"چێس نەت"تری	داری کەستەنە

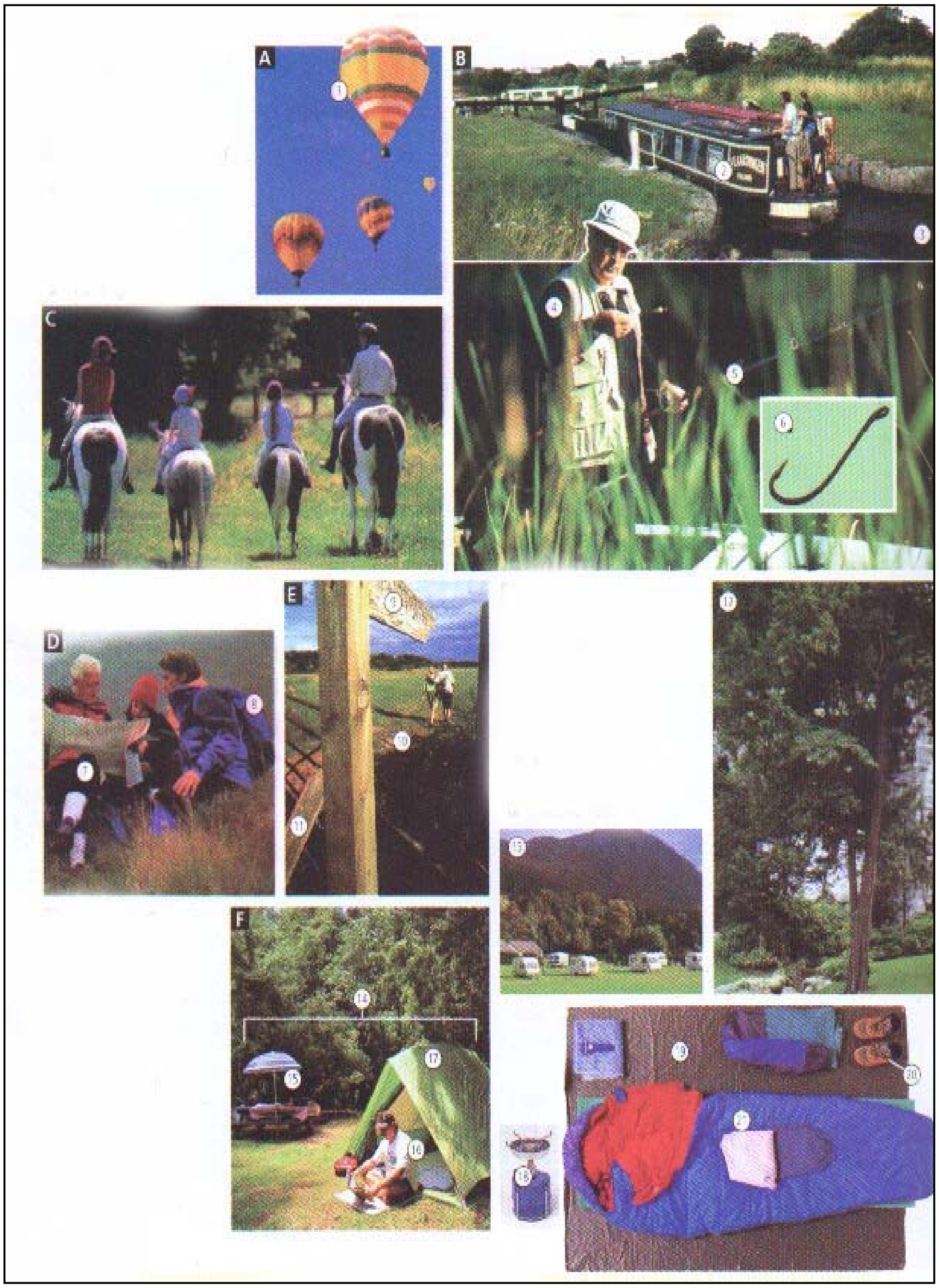
A
B
C
D
E
F

In the country

ئین ذە کەنتری		گەشتوگوزار لە ولاتدا
A- Ballooning	بەلوونینگ	بالۆن سواری
1- Hot–air ballon	هۆت ـ ئێیە بەلوون	بالۆنی هەوای گەرم
B- Boating holiday	بۆوتینگ هۆلیدەی	بە بەلەم گەڕان لە رۆژانی پشوودا
2- Barge	بارج"باج "	بەلەمی تێداژیان وەك ماڵ
3- Canal	کەنال	نۆکەند ـ کەناڵ
4- Angler	ئەنگلە	ماسی گر" بە قولاپ"
5- Fishing rod	فیشینگ رۆد	داری ڕاوە ماسی
6- Fishing book	فیشینگ بوك	قولاپی ماسی گرتن
C- Pony–trekking	پۆونی ـ ترێکینگ	گەشتکردن بە ئەسپی کورتە بالآ
D- Hiking	هایکینگ	گەڕان بە پێ بە دەشت و دەردا
7- Hiker	هایکە	گەشتکەر"گەشتیار"
8- Rucksack	رەك ساك	توورەکەی شان
E- Rambling	رامبلینگ	گەڕۆك
9- Signpost	ساین پۆوست	رێنما ـ رێ نیشاندەر
10- Path	پاث	رێچکە ـ باریکەرێ
11- Stile	ستایل	چێوی ستوونی چوارچێوەی دەرگا
12-Nature reserve	نەیچە ریزێڤ	سرووشتی پارێزراو
F- Camping	کامپینگ	خێوەتگا ـ چادر هەڵدان
13- Caravan site	کارەڤان سایت	شوێنی کاروان
14- Camp - site	کامپ سایت	شوێنی چادر هەڵدان ـ هەوارگە
15- Picnic	پیك نیك	سەیران
16- Camper	کامپە	هەوارنشین ـ چادرهەڵدەر
17- Tent	تێنت	چادر
18- Camping stove	کامپینگ ستۆوڤ	زۆپا ـ چێشت لێنەری چادرگا
19- Ground sheet	گراوند شیت	چەرچەفی زەوی

20- Walking boot 21- Sleeping bag	وۆکینگ بووت سلیپپینگ باگ	جزمە"پێڵاوی"پیاسەکردن کیسەی خەو

Relaxing

ریلاکسینگ — حەوانەوە ـ پشوودان

Cinema-Theatre

سینەمە ـ ثییەتە — سینەما ـ شانۆ

▲What time does the...start?	ووِت تایم دەز ذە...ستات؟	...چ کاتێ دەست پێ دەکات؟
○Film	فیلم	فیلم "فلیم"
○Concert	کۆنسێت	ئاهەنگی مۆسیقا و گۆرانی
○Show	شۆو	گۆرانی و مۆسیقا ـ نمایش
●How long will it last?	هاولۆنگ ویلْ ئیت لاست؟	چەند دەخایەنێ؟
●Where is the box office?	وێ ئیز ذە بۆکس ئۆفیس؟	شوێنی بلیت فرۆشتن لە کوێیە؟
●What's on at the cinema tonight?	ووِتس ئۆن ئەت ذە سینەمە تو نایت؟	ئەمشەو سینەما چ فیلمێك نیشان دەدات؟
●What's playing at the...theatre?	ووِتس پلەینگ ئەت ذە...ثییەتە؟	لە شانۆی...چ نمایشێ بەڕێوە دەچێ؟
●What kind of play is it?	ووِت کایند ئۆڤ پلەی ئیز ئیت؟	ئەوە چ جۆرە نمایشێکە؟
●Who's it by?	هووز ئیت بای؟	کێ نووسیویەتی؟
▲Can you recommend a...?	کەن یو ریکەمێند ئە...؟	ئایا دەتوانی یەك...م پێ بناسێنی"پێشنیار بکەی"؟
○Comedy	کۆمەدی"کۆمێدی	کۆمیدیا، فیلمێکی سینەمایی قۆشمە
○Good film	گود فیلم	فیلمی باش

○**Musical film**	میووزیکڵ فیلم	**فیلمی مۆسیقایی**
●**Who's playing the lead?**	هووز پلەینگ ذە لید؟	**ڕۆڵی یەکەمی فیلمەکە کێ بەڕێوەی دەبا؟**
●**Who's the director?**	هووز ذە دایرێکتە؟	**دەرهێنەری"بەڕێوەبەری"کێیە؟**

Ballet-Concert-Opera

بالەی ـ کۆنسێت ـ ئۆپەرە	**سەمای باڵی ـ کۆنسێرت ـ ئۆپێرا**

▲**Can you recommend…?**	کەن یو ڕێکەمێند...؟	**ئایا دەتوانی...م پێ بناسێنی "پێشنیار بکەی"؟**
○**A ballet**	ئە بالەی	**سەماییێکی باڵی**
○**An opera**	ئەن ئۆپەرا	**ئۆپێراییێك**
○**A concert**	ئە کۆنسێت	**کۆنسێرتێك**
●**Are there any tickets left for tonight?**	ئا ذێ ئێنی تیکیتس لێفت فۆ تونایت؟	**ئایا بلیت بۆ ئەم شەو هەیە؟**
●**How much are the seats?**	هاو مەچ ئا ذە سیتس؟	**نرخی هەر کورسییەك چەندە؟**
▲**I'd like to reserve two seats for…**	ئاید لایك تو ریزێڤ توو سیتس فۆ...	**من دەمەوێ دوو کورسی بۆ...ڕیزێرڤ بکەم.**
○**Tuesday**	تیووز دەی	**سێ شەممە**
▲**I'd like a seat…**	ئاید لایك ئە سیت...	**من کورسییەك...م دەوێ.**
○**In the dress circle**	ئین ذە درێس سێکڵ	**لە بالکۆنی"قاتی یەکەم"**
○**In the upper circle**	ئین ذە ئەپە سێکڵ	**لە بالکونی سەرەوە**
○**In a box**	ئین ئە بۆکس	**لە لۆجێکی"ژوورێکی"تایبەت**
○**In the stalls**	ئین ذە ستۆلز	**لە لۆجی شانۆدا**
○**Some where in the middle**	سەم وێ ئین ذە میدڵ	**شوێنی لە ناوەڕاست**

●May I have a programme , please?	مەی ئای هاڤ ئە پرۆوگرام،پلیز؟	**تکایە، ئایا دەکرێ بەرنامەی" شانۆ، سینەما" کەم پێ بدەی؟**
●Where is the cloakroom?	وێ ئیز ذە کلۆوك رووم؟	**شوێنی جلوبەرگ گۆڕین لە کوێیە؟**

●I'm sorry , we are sold out	ئایم سۆری،وی ئا سۆوڵد ئاوت	**داوای لێبوردن دەکەم، هەموو بلیتەکان فرۆشراون.**
●Your ticket , please	یۆ تیکیت،پلیز	**تکایە، بلیتەکەت**
●This is your seat	ذیس ئیز یۆ سیت	**ئەم کورسییە جێگای تۆیە.**

Night clubs

نایت کلەبس — **یانەکانی شەوانە**

●Can you recommend a good night club?	کەن یو رێکەمێند ئەگود نایت کلەب؟	**ئایا دەکرێ یانەیەکی باشی شەوانەم پێ بناسێنی؟**
●What time does the show start?	وۆت تایم دەز ذە شۆو ستات؟	**کەی بەرنامەکە دەست پێ دەکات؟**
●Is evening dress rquired?	ئیز ئیڤنینگ درێس ریکوایەد؟	**ئایا جلوبەرگی تایبەتی شەو، پێویستە؟**

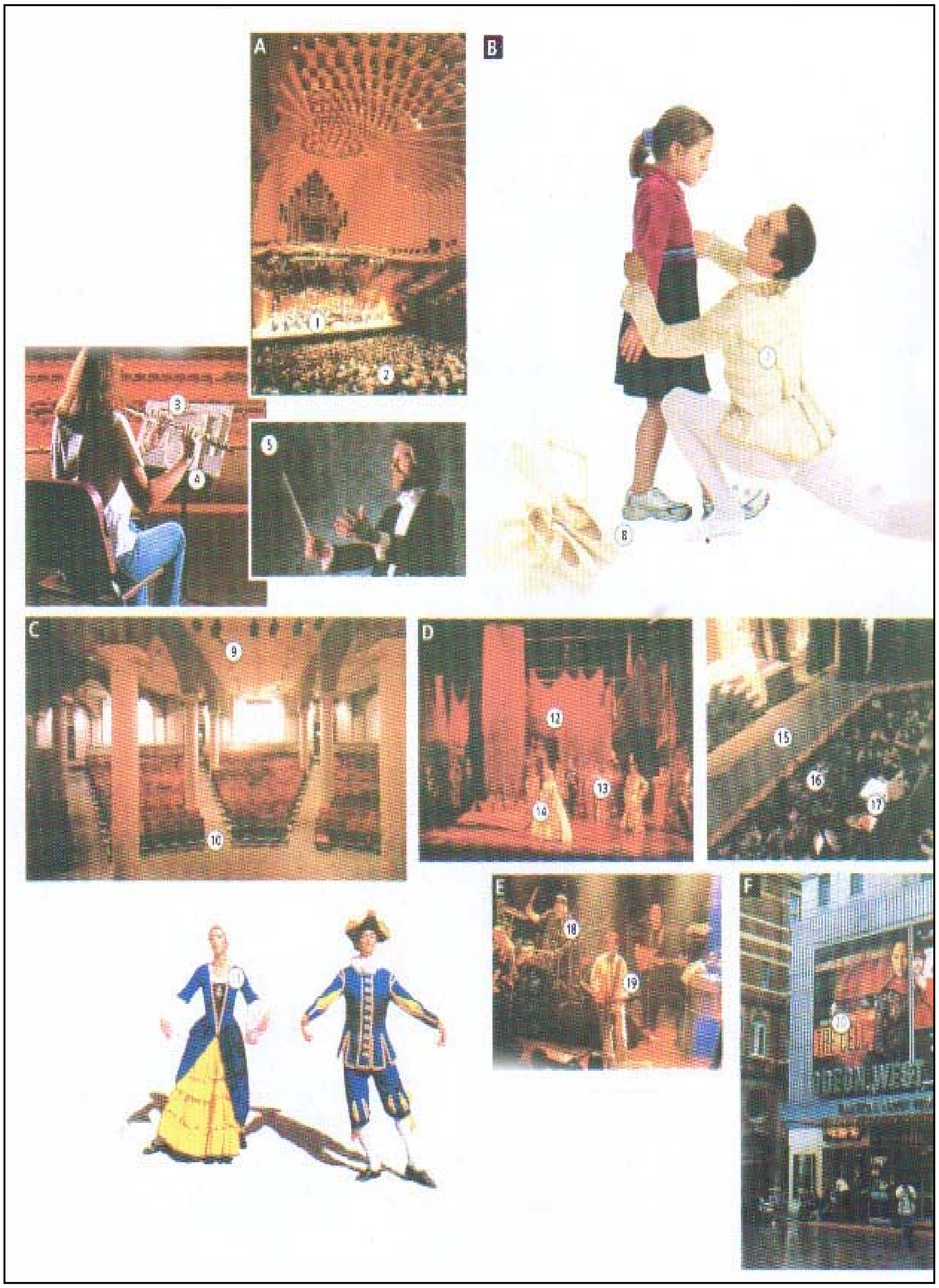
A
B
C
D
E
F

Entertainment

ئێنتەتەین مەنت | بەزم و ئاهەنگگێڕان ـ خۆشی ـ میوانداری

A- Classical concert	کلاسیکڵ کۆنسێت	کۆنسێرتی مۆسیقای کلاسیکی
1- (Symphony) orchestra	(سیم فۆنی) ئۆکیسترە	ئۆرکێسترا "دەستەی مۆسیقا ژەنان سیمفۆنی"
2- Audience	ئۆدیەنس	گوێگران ـ بینەران
3- (Sheet)music	(شیت) میووزیك	مۆسیقای چاپکراو لەسەر پەڕەی بەندنەکراو
4- Music stand	میووزیك ستاند	سەکۆی ئاهەنگی مۆسیقا
5- Conductor	کۆندەکتە	ڕابەری تیپی مۆسیقا
B- Ballet	بالەی	سەمای باڵی
7- Ballet dancer	بالەی دانسە	سەماکەری سەمای باڵی
8- Ballet shoe	بالەی شوو	پێڵاوی سەمای باڵی
C- Theatre	ثییەتە	شانۆ، شانۆخانە
9- Spotlight	سپۆت لایت	گڵۆپ یان چرای شەوق هاوێژ
10- Aisle	ئایل	ڕاڕەوی نێوان دوو ریز کورسی
11- Actor	ئاکتە	ئەکتەر
D- Opera	ئۆپەرە	ئۆپێرا "چیرۆکی شانۆگەری کە بە گۆرانیو مۆسیقاوە دەنوێنرێت"
12- Stage set	ستەیج سێت	سەکۆی دانیشتن
13- Chorus	کۆرەس	گۆرانی وتن یان سروود خوێندنەوە هەموو بەیەکەوەو بەیەك دەنگ "دەستەی بێژەران"
14- Singer	سینگە	گۆرانیبێژ
15- Stage	ستەیج	سەکۆ
16- Orchestra pit	ئۆکیسترەپیت	چاڵایی بەردەمی شانۆ کە ئۆرکێسترا تێدا دادەنیشێ
17- Podium	پۆودیەم	سەکۆی قەراغ دیواری ناو ژوورێك
E- Rock concert	ڕۆك کۆنسێت	کۆنسێرتی مۆسیقای ڕۆك

18) Band	باند	تیپ"مۆسیقا"
19) Singer\vocalist	سینگە/ڤۆوکلێست	گۆرانیبێژ
F) Cinema	سینەمە	سینەما
20) Film	فیلم	فیلم ـ فلیم

Sports

	سپۆتس	وەرزشەکان
●Are there any sporting events going on?	ئا ذیٚ ئێنی سپۆتینگ ئیڤێنتس گۆوینگ ئۆن؟	ئایا هیچ جۆرە پێشبڕکێیەکی وەرزشی بەڕێوە ناچێت؟
●Car racing	کا ڕەیسینگ	پێشبڕکێی ئوتومبیل لێخوڕین
●Basketball	باسکیت بۆڵ	یاریی باسکە"یاری تۆپی سەبەتە"
●Cricket	کریکیت	یاریی کریکێت
●Horse racing	هۆس رەیسینگ	یاریی ئەسپ سواری
●Rowing	ڕۆوینگ	بەلەم لێخوڕین"بە سەوڵ"
●Tennis	تێنیس	تێنس ـ تەنس
●Football	فوت بۆڵ	تۆپی پێ
●Volleyball	ڤۆلی بۆڵ	یاریی باڵە
●Cycle racing	سایکڵ ڕەیسینگ	پێشبڕکێ دووچەرخە سواری
●Is there a football match this weekend?	ئیز ذیٚ ئە فوت بۆڵ ماچ ذیس ویکێند؟	ئایا لە ڕۆژانی پشووی ئەم حەفتەدا پێشبڕکێی تۆپی پێ بەڕێوە دەچێ؟
●Which teams are playing?	ویچ تیمز ئا پلەینگ؟	کام تیمانە، یاری دەکەن؟
●Can you get me a ticket?	کەن یوگێت می ئە تیکیت؟	ئایا دەکرێ بلیتێکم بۆ بکڕی؟
●I'd like to see a rugby game.	ئاید لایك تو سی ئە ڕەگبی گەیم	دەمەوێ پێشبڕکێیەکی ڕەگبی ببینم
●What's the admission charge?	وۆتس ذە ئەدمیشن چاج؟	نرخی چوونە ژوورەوە چەندە؟

●I’d like to play tennis	ئاید لایك تو پلەی تێنیس	**دەمەوێ یاری تێنس بکەم.**
●I’d like to ski\skate.	ئاید لایك تو سکی/سکەیت.	**دەمەوێ یاری بەفرە خلیسکی/** سەهۆڵە خلیسکێ بکەم

Winter sports

	وینتە سپۆتس	**وەرزشە زستانییەکان**
●Mountaineering	ماونتەینەرینگ	**شاخەوانی**
●Cycling	سایکلێنگ	**دووچەرخە سواری"پاسکیل سواری"**
●Horse riding	هۆس ڕایدینگ	**ئەسپ سواری ـ سوار کاری**
●Jogging	جۆگینگ	**ڕاکردنی هێواش و مەودازۆر ـ ڕاکردنی لەسەرخۆ**
●Ice-skating	ئایس-سکەیتینگ	**یاری سەهۆڵە خلیسکێ**
●Skiing	سکینگ	**یاری بەفرە خلیسکێ**
●Windsurfing	ویندسێفینگ	**یاری شەپۆلە خلیسکێ**
●Hiking(Walking)	هایکینگ(وۆکینگ)	**پیادە ڕەوی**
●Sailing	سەیلینگ	**بەلەم لێخوڕین"بەبا " ـ بایەوانی**
●Swimming	سویمینگ	**مەلە**
●Is there any good hunting\fishing around here?	ئیز ذێ ئێنی گود هەنتینگ/فیشتنگ ئەراوند هییە؟	**ئایا شوێنێکی باش بۆ"ڕاوکردن" ماسی گرتن لەم دەوروبەرە هەیە؟**
●De I need a fishing\hunting licence?	دو ئای نید ئە فیشینگ/هەنتینگ لایسنس؟	**ئایا بۆ ماسی گرتن/ راوکردن ئیجازەنامە پێویستە؟**

●**Can one swim in the lake\river?**	کەن وەن سویم ئین ذە لەیك/ریڤە؟	**ئایا کەسێ لەم گۆمە/ ڕووبارە دەتوانێ مەلە بکات؟**
●**Is there a swimming pool here?**	ئیز ذێ ئە سویمینگ پوول هییە؟	**ئایا ئێرە حەوزی مەلە "مەلەوانگەی" هەیە؟**
●**Is it open- air or indoor?**	ئیز ئیت ئۆوپن-ئێیە ئۆ ئین دۆ؟	**ئایا مەلەوانگەکە سەری بەتاڵە یان داپۆشراوە؟**
●**Is it heated?**	ئیز ئیت هیتد؟	**ئایا ئاوەکەی گەرمە؟**
●**What's the temperature of the water?**	وۆتس ذە تێمپرەچە ئۆڤ ذە وۆتە؟	**پلەی گەرمی ئاوەکە چەندە؟**

Private beach	**No swimming**
پرای ڤیت"پرای ڤەت" بیچ	**نۆو سویمینگ**
قەراخ دەریای تایبەت بەخۆ"خۆیی"	**مەلەکردن قەدەغەیە**

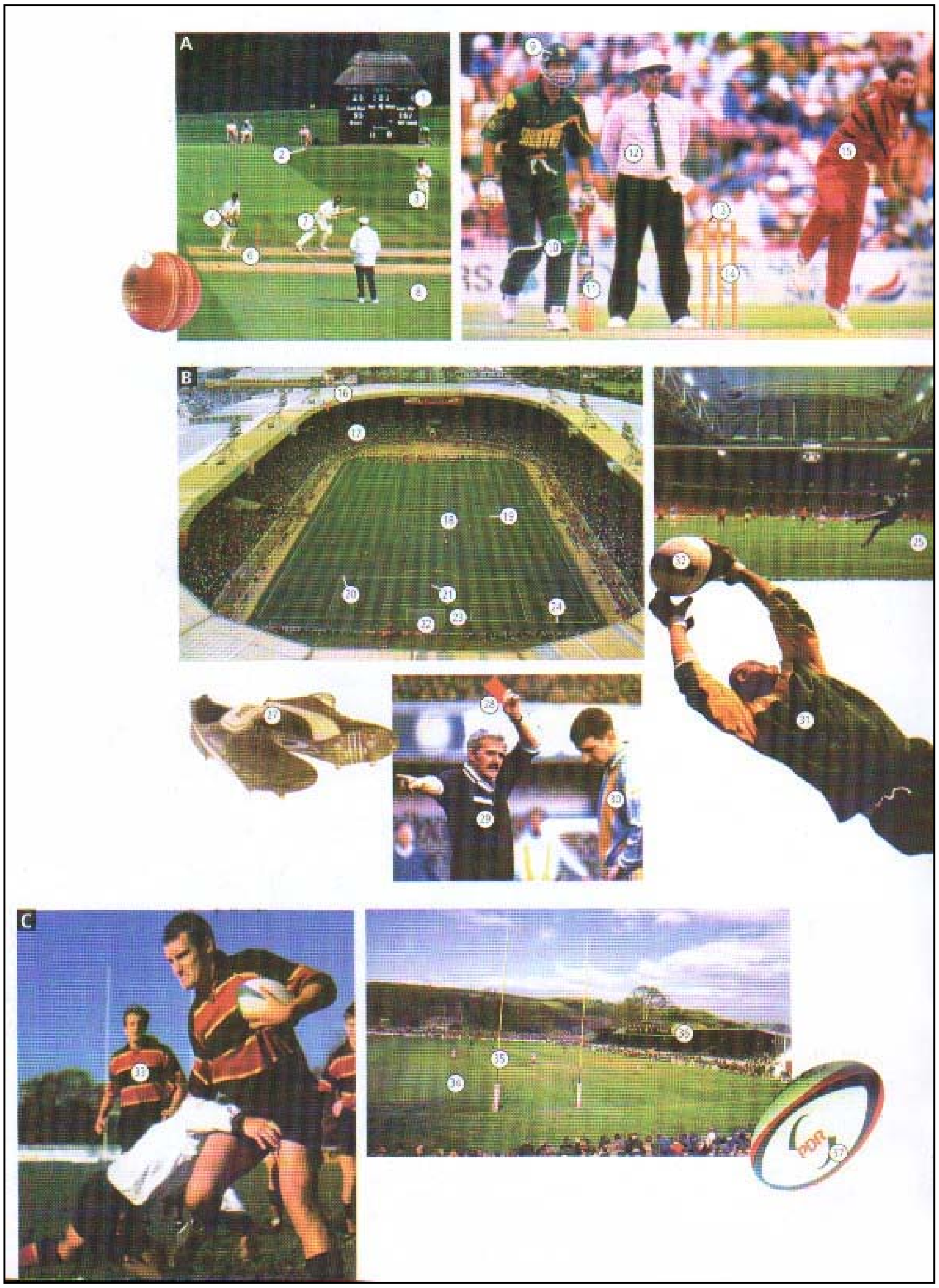
A
B
C

1)Team sports

تیم سپۆتس

وەرزشە تیمییەکان

A- Cricket	کریکیت	یاری کریکێت"بە تۆپ و گەڵاکوتك دەکرێت"
1- Score - board	سکۆ بۆد	تەختەی تۆمارکردنی خاڵی براوەی پێشبڕکێیەك"یاری"
2- Boundary	باوندری	سنوور
3- Fielder	فیلدە	یاریزانی گۆڕەپانی وەرزشی
4- Wicket keeper	ویکیت کیپە	گۆڵچی یاری کریکێت
5- Cricket ball	کریکیت بۆڵ	تۆپی یاری کریکێت
6- Wicket	ویکیت	داری گۆڵی یاری" کریکێت"
7- Batsman	باتس مەن	یاریکەری یاری کریکێت
8- (Crickt) pitch	(کریکیت) پیچ	تۆپ هاویشتن بۆ تۆپ لێدەرکە گورزەکەی بە دەستەوەیە"یاری کریکێت"
9- Helmet	هێل میت	کڵاوی ئاسن، کڵاوی زرێ
10- Pads	پادز	پارچەیەك پەڕۆی ئاخنراوی نەرم و نۆڵ
11- Bat	بات	گورزی یاری کریکێت، گەڵاکوتك
12- Umpire	ئەمپایە	سەرپشك یاری ـ داوەری یاری
13- Bails	بەیلز	دۆلکە
14- Stump	ستەمپ	کۆتکەدار ـ بنج
15- Bowler	بۆولە	یاریکەری کریکێت کە تۆپەکە فڕێ دەدات
B- Football	فوت بۆڵ	یاری تۆپی پێ ـ فوت بۆڵ
16- Stadium	ستەیدیەم	یاریگای پلەپلە
17- Crowd\fans	کراود/فانز	جەماوەر ـ خەڵك ـ قەرەباڵغی
18- Centre circle	سێنتە سێکڵ	ناوەندی گۆڕەپان "یاریگا"
19- Halfway line	هاف وەی لاین	هێڵی ناوەڕاستی گۆڕەپان
20- Penalty box	پێنڵتی بۆکس	لۆجی سزای یاریکەر
21- Penalty spot	پێنڵتی سپۆت	خاڵی سزای یاریکەر
22- Goal	گۆوڵ	گۆڵ "یاری تۆپی پێ"
23- Goal area	گۆوڵ ئێیەریە	شوێنی گۆڵ

24- Goal line	گۆوڵ لاین	هێڵی گۆڵ
25- Net	نێت	تۆڕی یاری تۆپی پێ
26- Goalpost	گۆول پۆوست	ستوونی گۆڵ
27- Football boots	فوت بۆڵ بووتس	پێڵاوی یاری تۆپی پێ
28- Red card	رێد کاد	کارتی سوور
29- Referee	رێفەری	سەرپشکی یاری"داوەر"
30- Player\footballer	پلەیە/فوت بۆڵە	یاریزان ـ یاریکەر
31- Goalkeeper\goalie	گۆول کیپە/گۆولی	گۆڵچی
32- Ball	بۆڵ	تۆپی یاری تۆپی پێ
C- Rugby	ڕەگبی	ڕەگبی"جۆرێ لە یاری شەق شەقێن"
33- Player	پلەیە	یاریکەر
34- Pitch	پیچ	هاویشتن، فڕێدان "تۆپ"
35- Posts	پۆوستس	ستوونی گۆڵ
36- Stand	ستاند	تەلانی سەیرکەران لە یاریگادا
37- Ball	بۆڵ	تۆپی یاری ڕەگبی

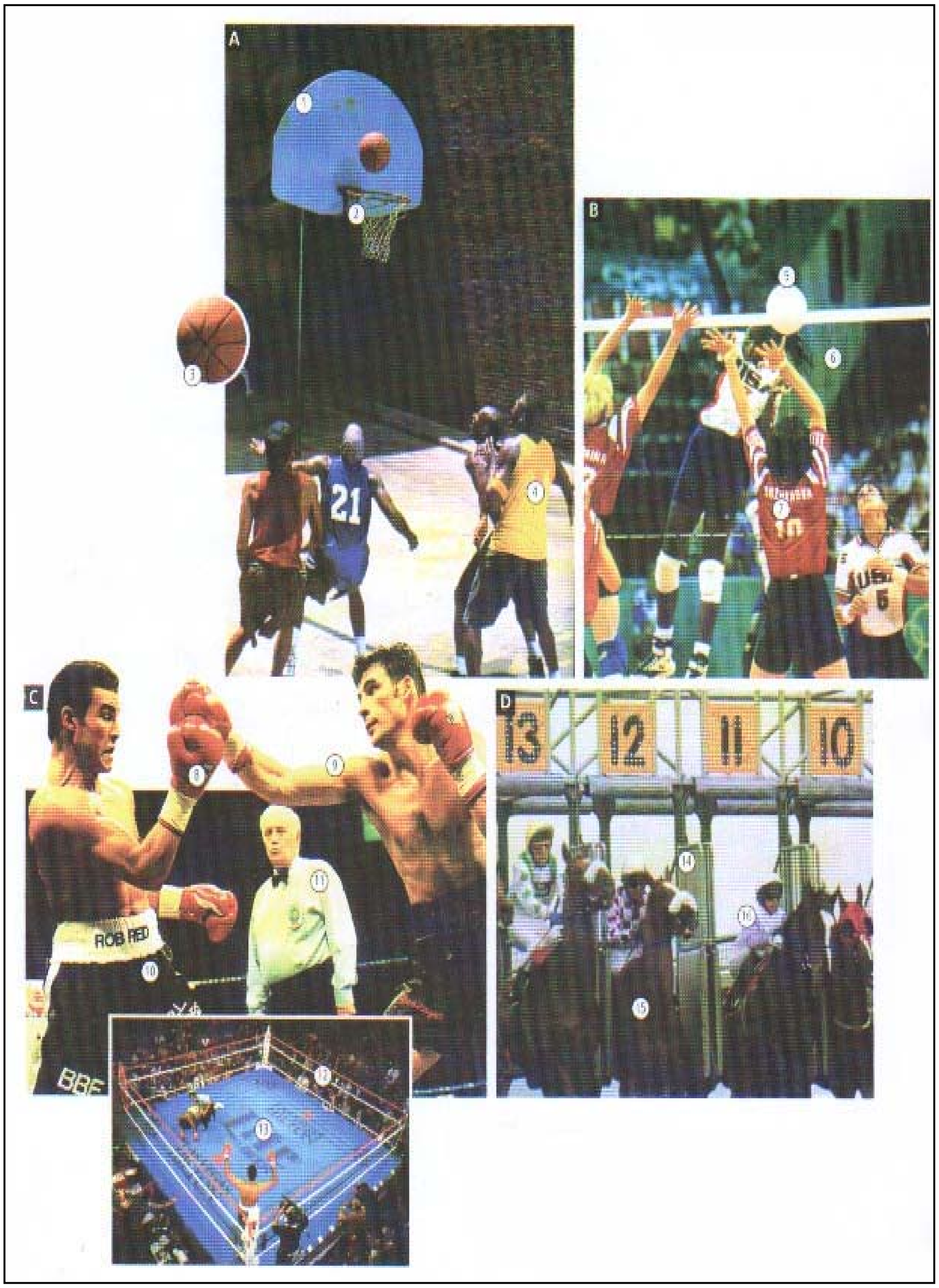
A
21
B
C
ROB RED
D
13 12 11 10

2)Team sports

تیم سپۆتس

وەرزشە تیمییەکان

A- Basketball	باسکیت بۆڵ	یاری باسکە
1- Backboard	باك بۆد	تەختەی پشت ئەڵقەی تۆڕی یاری باسکە
2- Basket	باسکیت	سەبەتە ـ تۆڕی یاری باسکە
3- Basket ball	باسکیت بۆڵ	تۆپی یاریی باسکە
4- (Basketball-player	(باسکیت بۆڵ) پلەیە	یاریکەری"یاری باسکە"
B- Volleyball	ڤۆڵی بۆڵ	یاری بالە
5- Volley ball	ڤۆڵی بۆڵ	تۆپی یاری بالە
6- Net	نێت	تۆڕی یاری بالە
7- (Volleyball)player	(ڤۆڵی بۆڵ) پلەیە	یاریکەری (یاری بالە)
C- Boxing	بۆکسینگ	بۆکسبازی ـ شەڕە بۆکس
8- Glove	گلەڤ	دەستکێشی بۆکسبازی
9- Boxer	بۆکسە	بۆکسباز
10- Trunks	ترەنکس	پانتۆڵی کورتی پیاوانەی وەرزش
11- Referee	ریڤەری	سەرپشکی یاری"داوەر"
12- Ropes	رۆوپز	تەنافی مەیانی بۆکسبازی
13- Ring	ڕینگ	مەیانی بۆکسبازی
D- Horse racing	هۆس رەیسینگ	پێشبڕکێی ئەسپ سواری
14- Gate	گەیت	دەرگای پێشبڕکێی ئەسپ سواری
15- Racehorse	رەیس هۆس	ئەسپی پێشبڕکێ"ئەسپی غارغارێن"
16- Jockey	جۆکی	ئەسپ سواری پێشبڕکێ ئەسپ

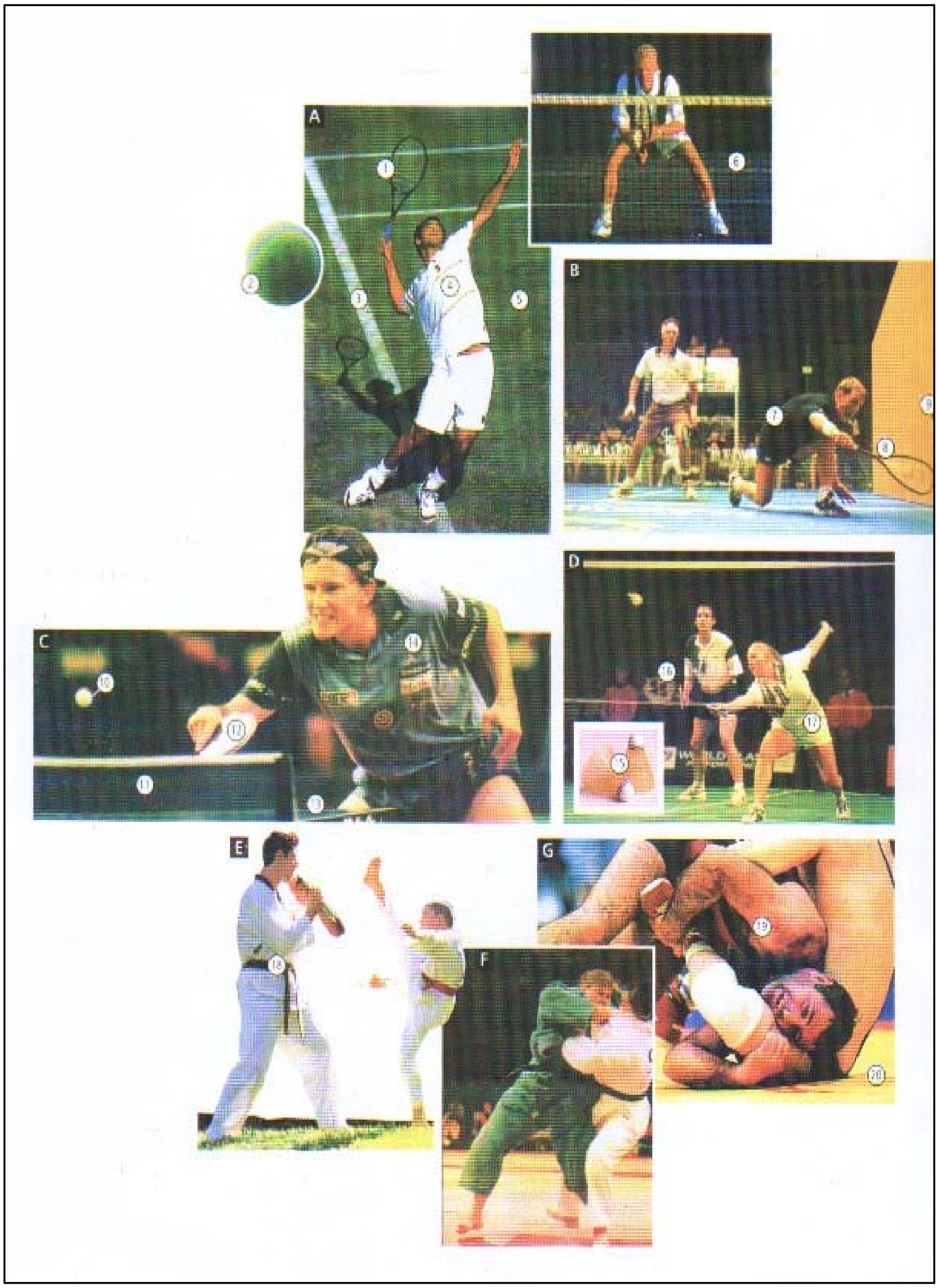
A
B
C
D
E
F
G

1)Individual sports

ئین دیڤیجوەل سپۆتس		وەرزشە تاکەکەسییەکان
A- Tennis	تێنیس	یاری تەنس"تێنس"
1- (Tennis) racket\ racquet	(تێنیس) ڕاکیت	ڕەکتی"یاری تەنس"
2- (Tennis) ball	(تێنیس) بۆڵ	تۆپی"یاری تەنس"
3- Base line	بەیس لاین	هێڵی یاریگای یاری تەنس
4- (Tennis) player	(تێنیس) پلەیە	یاریکەری"یاری تەنس"
5- Court	کۆت	یاریگای"تەنس"
6- Net	نێت	تۆڕی "یاری تەنس"
B- squash	سکواش"سکوۆش"	یاری سکواش
7- (Squash) player	سکواش(پلەیە)	یاریکەری"یاری سکواش"
8- (Squash) racket\ racquet	(سکواش) ڕاکیت	ڕەکتی (یاری سکواش)
9- (Squash) ball	(سکواش) بۆڵ	تۆپی (یاری سکواش)
C- Ping pong\ tabletennis	پینگ پۆنگ/ تەیبڵ تێنیس	یاری تۆپی سەرمێز(پینگ پۆنگ)
10- (Ping pong) ball	(پینگ پۆنگ) بۆڵ	تۆپی (یاری پینگ پۆنگ)
11- Net	نێت	تۆڕی (یاری پینگ پۆنگ)
12- Bat	بات	ڕاکێتی (یاری پینگ پۆنگ)
13- (Ping pong) table	(پینگ پۆنگ) تەیبڵ	مێزی (یاری پینگ پۆنگ)
14- (Ping pong) player	(پینگ پۆنگ) پلەیە	یاریکەری (یاری پینگ پۆنگ)
D- Badminton	بادمینتەن	یاری تەنسی تۆپی پەڕدار
15- Shuttlecock	شەتڵ کۆك	تۆپی پەڕ
16- (Badminton) racket\raquet	(بادمینتەن) راکیت	ڕەکتی (یاری تەنسی تۆپی پەڕدار)

17- (Badminton) player	(بادمینتەن) پلەیە	یاریکەری (یاری تەنسی تۆپی پەڕدار)
E- Karate	کەراتی	یاری کاراتی
18- Black belt	بلاك بێلت	پشتێن ڕەش"پلەی لێهاتوو یان هەرە بەرز لە یاری کاراتیدا"
F- Judo	جوودۆو	یاری جودۆ"زۆرانبازی یابانی"
G- Wrestling	رێسلینگ	زۆرانبازی ـ زۆرانگرتن
19- Wrestler	رێسلە	زۆرانباز ـ زۆرانگر
20- Mat	مات	ژێرخەرێکی ئەستووری نەرمە لە وەرزشگادا بۆ زۆرانبازی و هەڵبەز و دابەز لەسەر کردن

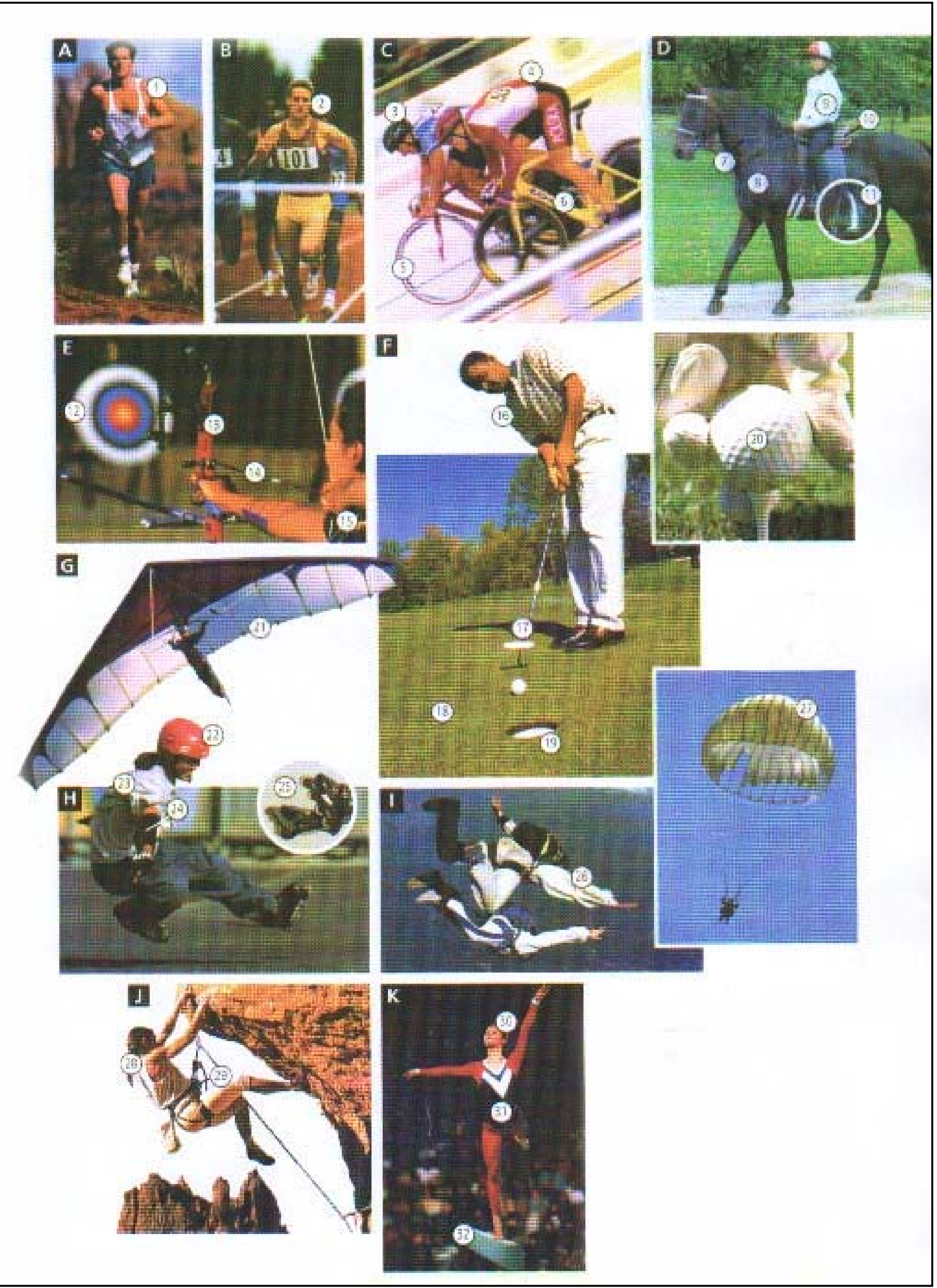
A
B
C
D
E
F
G
H
I
J
K

2)Individual sports

ئین دیڤیجوەل سپۆتس | وەرزشە تاکەکەسییەکان

A- Jogging	جۆگینگ	ڕاکردنی لە سەرخۆو بەردەوام
1- Jogger	جۆگە	ڕاکەر
B- Running	ڕەنینگ	یاری"ڕاکردنی خێرا"
2- Runner	رەنە	ڕاکەر
C- Cycling	سایکڵینگ	پێشبڕکێی پاسکیل"دووچەرخە"سواری
3- Helmet	هێل میت	کلاوی ئاسنی ـ کلاوی زرێ
4- Cyclist	سایکڵیست	پاسکیل سوار ـ دووچەرخە سوار
5- Wheel	هوییل	چەرخ ـ ڕەوڕەوە ـ پیێچکە
6- Bicycle\bike	بایسیکڵ/بایك	پاسکیل
D- Horse riding	هۆس ڕایدینگ	ئەسپ سواری
7- Reins	رەینز	جڵەو، لغاو، ملدان
8- Horse	هۆس	ئەسپ
9- Rider	ڕایدە	سوار ـ ئەسپ سوار
10- Saddle	سادڵ	زین
11- Stirrup	ستیرەپ"سێرە	ئاوزەنگی
E- Archery	ئاچەری	تیرهاوێژی ـ تیروکەوانچێتی
12- Target	تاگیت	نیشانە
13- Bow	بۆو	کەوان "تیروکەوان"
14- Arrow	ئارۆو	تیر
15- Archer	ئاچە	تیرهاوێژ"تیروکەوانچی"
F- Golf	گۆلف	یاری گۆڵف
16- Golfer	گۆلفە	یاریکەری گۆڵف
17- (Golf-club	(گۆلف) کلەب	داری گۆڵف
18- Green	گرین	یاریگای گۆڵف
19- Hole	هۆول	کون "یاری گۆڵف"
20- (Golf) ball	(گۆلف) بۆڵ	تۆپی"یاری گۆڵف"

G- Hang gliding	هانگ گلایدینگ	خۆهەڵواسین بە فڕۆکەی بێ مەکینەدا
21- Hang glider	هانگ گلایدە	هەڵواسراو بە فڕۆکەی بێ مەکینە
H- Roller - blading	ڕۆولە بلەیدینگ	"بەکرە، خولخولۆکە"ی پەروانە
22- Helmet	هێل میت	کڵاوی ئاسنی ـ کڵاوی زرێ
23- Roller - blader	ڕۆولە بلەیدە	بکەری ڕۆول، بەکرە سوار
24- Pads	پادز	پارچەیەك پەڕۆی ئاخنراوی نەرمونۆڵ
25- In- line skate\ roller blade	ئین- لاین سکەیت/ ڕۆولە بلەید	تەنافی سکەیت یان بەکرەی پەروانە
I - Parachuting\ sky- diving	پارەشووتینگ/ سکای دایڤینگ	یاری خۆ فڕێدانە خوارەوە لە فڕۆکە بە پەڕەشووت
26- Parachutist\ sky- diver	پارەشووتیست/ سکای دایڤە	پەڕەشووتەوان
27- Parachute	پارەشووت	پەڕەشووت
J - Climbing	کلایمینگ	کەشەوانی ـ شاخەوانی ـ پیاهەڵگەڕان
28- Climber	کلایمە	شاخەوان ـ پیاهەڵگەڕان
29- Harness	هانیس	گیرە ـ گێزوگوڵنگ
K- Gymnastics	جیمناستیکس	تەنافبازی ـ یاری جیمناستیك
30- Gymnast	جیمناست	تەنافباز ـ یاریکەری جیمناستیك
31- Leotard	لییەتاد	بەرگی یەك پارچەی یاریکەری جیمناستیك
32- Balance beam	بالەنس بیم	دەستەکی هاوسەنگی

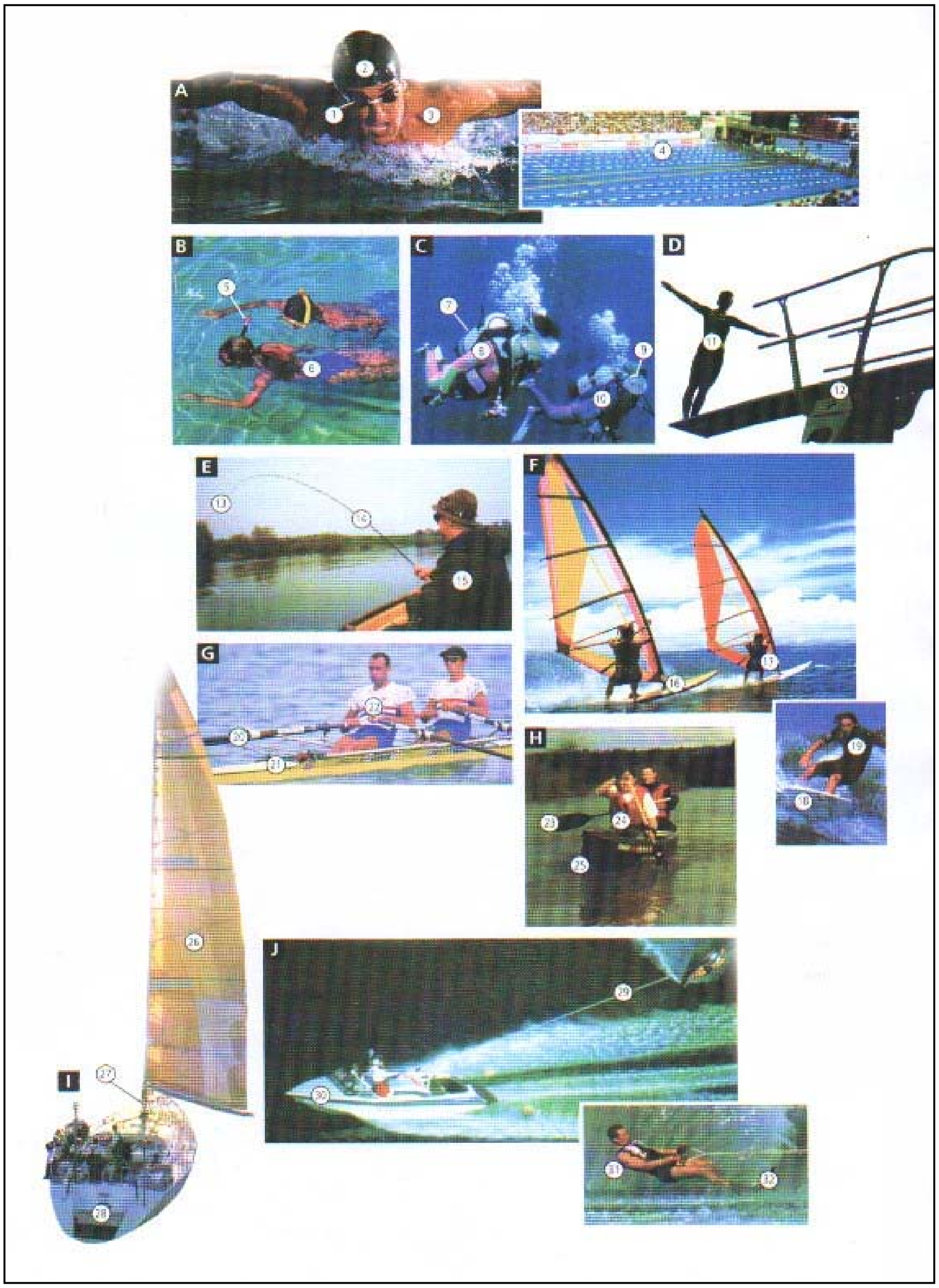
A
B
C
D
E
F
G
H
I
J

Water sports

وۆتە سپۆتس | وەرزشە ئاوییەکان

A- Swimming	سویمینگ	مەلە
1- Goggles	گۆگلز	چاویلکەی پاراستن ـ چاویلکەی ژێر ئاو
2- Swimming hat\cap	سویمینگ هات/کاپ	کلاوی مەلە
3- Swimmer	سویمە	مەلەکەر ـ مەلەوان ـ ئاوباز
4- Swimming pool	سویمینگ پوول	گۆمی مەلە
B- Snorkelling	سنۆکلینگ	نوقڤانی" مەلەوانی ژێر ئاو"
5- Snorkel	سنۆکڵ	بۆری هەناسەدانی مەلەوانی ژێر ئاو
6- Snorkeller	سنۆکڵە	نوقڤان"مەلەوانی ژێرئاو"
C- Scuba diving	سکووبە دایڤینگ	ئامێری هەناسەدانی مەلەوانی ژێر ئاو
7- (Air) tank	(ئێیە) تانك	لە پڕ نوقم بوونی تانکی هەوا
8- Wet suit	وێت سووت"سیووت"	بەرگی گونجاوی شێدار ناو ئاو
9- Mask	ماسك	ماسکە ـ دەموچاوگر
10- Scuba diver	سکووبە دایڤە	مەلەوانی ژێر ئاو
D- Diving	دایڤینگ	خۆ فڕێدانە ناو ئاوەوە بە سەردا
11- Diver	دایڤە	بکەری دایڤ
12- Diving board	دایڤینگ بۆد	تەختەی خۆ فڕێدانە ناو ئاو
E- Fishing	فیشینگ	ماسی گرتن ـ ڕاوە ماسی
13- (Fishing) line	(فیشینگ) لاین	تەلی ماسی گرتن
14- Fishing rod	(فیشینگ) رۆد	داری ماسی گرتن
15- Fisherman	فیشەمەن	ماسی گر
F- Surfing and wind- surfing	سێفینگ ئاند ویند- سێفینگ	یاری شەپۆل خلیسکێ و بەلەمی با"شەپۆل خلیسکێ بە هۆی با"
16- Sailboard	سەیل بۆد	تەختەی بەلەمی با
17- Wind- surfer	ویند ـ سێفە	یاریکەری بەلەمی شەپۆل خلیسکێ
18- Surfboard	سێف بۆد	تەختەی شەپۆل خلیسکێ

19- Surfer	سێفە	شەپۆل خلیسکێکەر
G- Rowing	رۆوینگ	سەوڵ لێدان
20- Oar	ئۆ"ئۆو"	سەوڵ
21- Rowing boat	رۆوینگ بۆوت	بەلەمی سەوڵ
22- Rower	رۆوە	سەوڵ لێدەر
H- Canoeing	کەنووینگ	بەلەمی بچووکی سەوڵ لێخوڕین
23- Paddle	پادڵ	سەوڵ - سەوڵی دەم پانی کورت
24- Canoeist	کەنوویست	سەوڵ لێدەر
25- Canoe	کەنوو	بەلەمی بچووکی سەوڵ لێخوڕین
I - Sailing	سەیلینگ	بەلەمی با
26- Sail	سەیل	بایەوان
27- Mast	ماست	ستوونی بەلەم دار ئالآی بەلەم
28- Sailing boat	سەیلینگ بۆوت	بەلەمی با
J- Water skiing	وۆتە سکینگ	ئاوەخلیسکێ کردن (بەڕاکێشران بەدوای بەلەمی خێراوە)
29- Towrope	تۆو رۆوپ	پەت یان گوریسی ڕاکێشان
30- Motorboat	مۆوتە بۆوت	بەلەمی ماتۆڕدار
31- Water skier	وۆتە سکییە	خلیسکێکەر بەسەرئاو
32- Water ski	وۆتە سکی	ئاوەخلیسکێ بە راکێشران بە دوای بەلەمی خێراوە

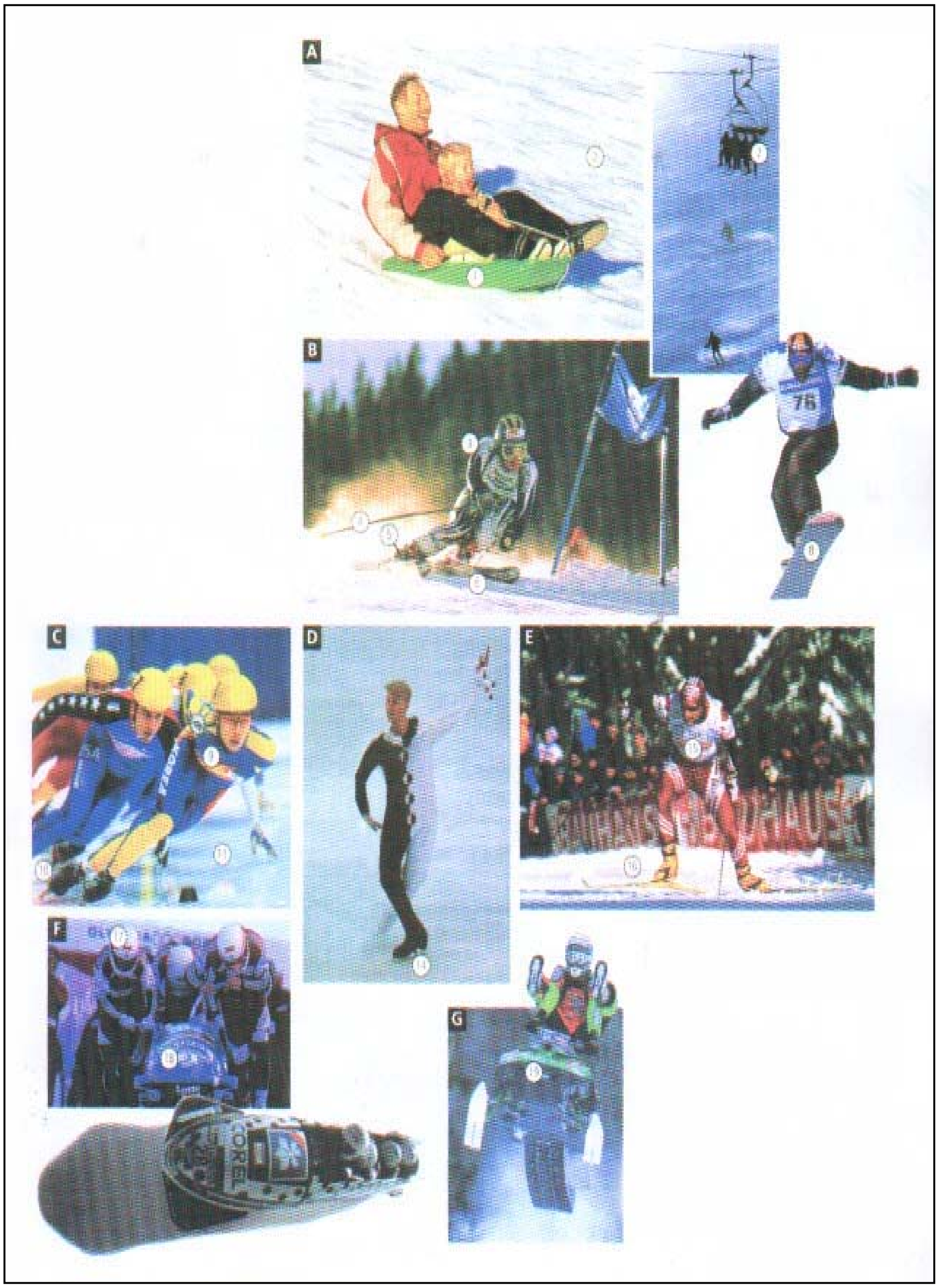
A
B
C
D
E
F
G
78

Winter sports

وینتە سپۆتس	وەرزشە زستانییەکان

A- Sledging	سلێجینگ	یاری سواربوونی گالیسکە بەفرینە
1- Sledge	سلێج	گالیسکە بەفرینە
2- Snow	سنۆو	بەفر
B- Downhill skiing	داون هیلْ سکینگ	بەفرەخلیسکێ بەرەو خوارکە
3- Skier	سکییە	بەفرە خلیسکێکەر
4- Pole	پۆول	ڕاگری"داری" بەفرەخلیسکێکەر
5- (Ski) boot	(سکی) بووت	جزمەی، پێلاوی"بەفرەخلیسکێ"
6- Ski	سکی	بەفرەخلیسکێ
7- Chairlift	چێیەلیفت	بەرزکەرەوەی کورسی"کارەبایی"
8- Snowboard	سنۆوبۆد	تەختەی بەفرەخلیسکێ
C- Speed skating	سپید سکەیتینگ	سەهۆڵە خلیسکێی خێرا
9- Speed skater	سپید سکەیتە	سەهۆڵ خلیسکێکەری خێرا
10- Skate	سکەیت	پێلاوی سەهۆڵ خلیسکێ
11- Ice	ئایس	سەهۆڵ
D- Figure skating	فیگیور سکەیتینگ	شێوەی سەهۆڵ خلیسکێ کردن
14- Blade	بلەید	گوێزان
E- Cross- country skiing	کرۆس- کەنتری سکینگ	پێشبڕکێی بەفرەخلیسکێ لە سەرانسەری ولآتدا
15- Skier	سکییە	بەفرەخلیسکێکەر
16- Track	تراك	مەیدانی پێشبڕکێ
F- Bobsledding	بۆب سلێدینگ	سواری گالیسکە بەفرینە بوون
17- Helmet	هێل میت	کلآوی ئاسنی ـ کلآوی زرێ
18- Bobsleigh	بۆب سلەی	گالیسکە بەفرینە
G- Snow-mobiling	سنۆومۆوبلێنگ	سوار ئوتومبیلی بەفر بوون
19- Snow-mobile	سنۆومۆوبڵ	ئوتومبیلی بەفر

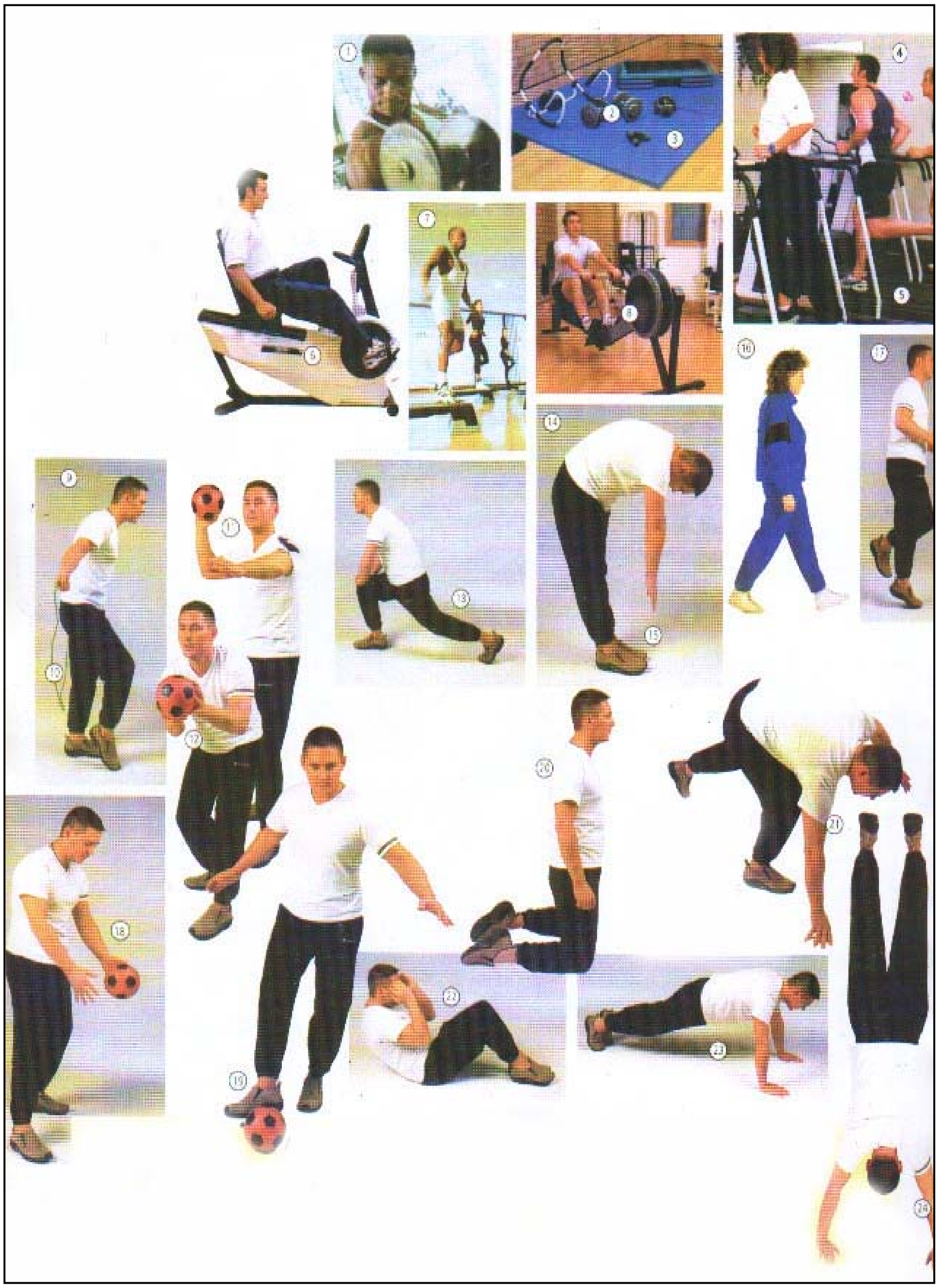

At the gym

ئەت ذە جیم

وەرزش لە قوتابخانە یا کۆلیجدا

1- Lift	لیفت	بەرزکردنەوە ـ هەڵگرتن
2- Weights	وەیت	سەنگ ـ کێش ـ وەزنە
3- Mat	مات	حەسیر ـ ڕاخەر
4- Run	ڕەن	ڕاکردن ـ هەڵاتن
5- Running machine\treadmill	ڕەنینگ مەشین/ ترێدمیڵ	مەکینەی"خەرەکی"ڕاکردن/ ڕۆیشتن بەسەر چەرخێکی گەورەی خولاوە لەجێی خۆیدا
6- Exercise bike	ئێکسەسایز بایك	پاسکیل مەشقکردن
7- Aerobics	ئێیەرۆوبیکس	مەشقی وەرزشی
8- Rowing machine	رۆوینگ مەشین	مەکینەی"خەرەکی"سەوڵ لێدان
9- Skip	سکیپ	بازدان یا هەڵبەزینەوە
10- Skipping rope	سکیپینگ رۆوپ	تەنافی بەسەردا بازدان
11- Throw (a ball)	ثرۆو(ئە بۆڵ)	تۆپ فڕێدان
12- Catch (a ball)	کاچ (ئە بۆڵ)	تۆپ گرتنەوە"گرتن"
13- Stretch	ستریێچ	درێژ بوونەوە ـ خۆکێشانەوە ـ کێش هاتن
14- Bend over	بێند ئۆوڤە	دانەوینەوە ـ چەمینەوە
15- Reach	ریچ	درێژ کردنی دەست ـ دەست بۆ درێژ
16- Walk	وۆك	کردن
17- Hop	هۆوپ	پیاسە کردن
18- Bounce (a ball)	باونس (ئە بۆڵ)	بە هەنگلەشەلێ بازدان یان ڕۆیشتن
19- Kick (a ball)	کیك (ئە بۆڵ)	هەڵبەزودابەز کردن بە تۆپ
20- Kneel	نیل	شەق تێهەڵدان لە تۆپ ـ لە تۆپ هەڵدان
21- Fall	فۆڵ	چۆك دادان
22- Do sit- ups	دو سیت ـ ئەپس	شۆڕ بوونەوە
23- Do press- ups	دو پرێس ـ ئەپس	بە قنگەوە دانیشتن"بەرێکی یان ڕەپی "
24- Do a handstand	دو ئە هاند ستاند	بۆ پێشەوە رۆیشتن بە هەموو هێزەوە

SCRABBLE
RIDING CLUB
MONOPOLY

Hobbies

هۆبیز

خولیاکان"سەرگەرمییەکان"

1- Video\computer games	ڤیدیۆو/کەمپیووتە گەیمز	یاری کۆمپیوتەری/ ڤیدیۆیی
2- Scrabble	سکرابڵ	یاری وشە دروستکردن یان پێکەوەنان
3- Chess	چێس	شەترەنج
4- Board	بۆد	تەختەیەکی لاکێشەییە بۆ بەکارهێنانی جۆراوجۆر
5- Pieces	پیسیز	داشی شەترەنج
6- Dice	دایس	مۆرە
7- Draughts	درافتس	دامە
8- Monopoly	مەنۆپۆلی	قۆرخ ـ قۆرخکردن
9- Backgammon	باك گامەن	یاری تاوڵە ـ نەرد
10- Cards	کادز	کارتی یاریو قومار

Beach

قەراخ "دەریا" کەنار "دەریا" — بیچ

●Is the beach sandy\stony?	ئیز ذە بیچ ساندی/ستۆونی؟	ئایا قەراخی دەریا لماوییە/ بەردەلانییە؟
●Is it safe to swim here?	ئیز ئیت سەیف تو سویم هییە؟	ئایا ئێرە بۆ مەلە کردن بێ مەترسییە؟
●Is there a lifeguard?	ئیز ذیّ ئە لایف گاد؟	ئایا مەلەوانی ڕزگارکەری"لە خنکان"هەیە؟
●There are some big waves today	ذیّ ئا سەم بیگ وەیڤز تودەی	ئەمڕۆ دەریا شەپۆل گەلێکی گەورە دەدا
●What time is high tide\low tide?	وۆت تایم ئیز های تاید/لۆو تاید؟	چ کاتێ هەڵچوون و داچوونی دەریا ڕوو دەدات؟
▲I'd like to hire…	ئاید لایك تو هایە...	من دەمەوێ...کرێ بکەم
○Deck chair	دێك چێیە	کورسی نووشتاوە
○Motor boat	مۆوتە بۆوت	بەلەمی ماتۆردار
○Rowing boat	ڕۆوینگ بۆوت	بەلەمی سەوڵ
○Windsurfer	ویند سێفە	بەلەمی شەپۆل خلیسکێ
○Pedalo	پێدلۆ	بەلەمێ کە بە پایدەر لە سەر ئاو دەڕوات
○Water-skis	وۆتە-سکیز	پێلاوی"تەختەی" ئاوەخلیسکێ

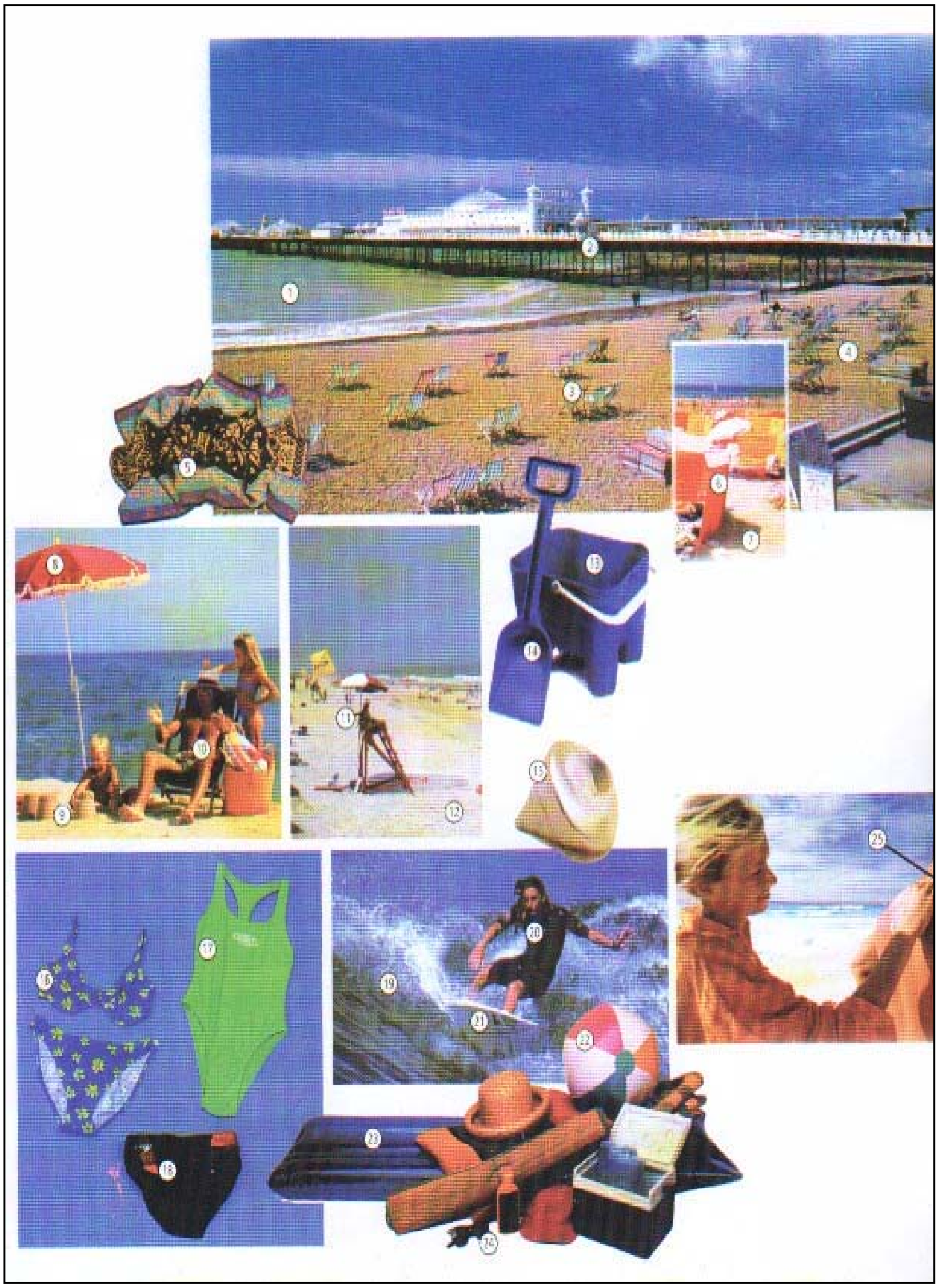
1
2
3
4
5
6
7
8
9
10
11
12
13
14
15
16
17
18
19
20
21
22
23
24
25

At the beach

ئەت ذە بیچ | لەکەناری دەریادا

1- Sea	سی	دەریا
2- Pier	پیە	پایەی پرد ـ ئەسکەلە
3- Deck chair	دێك چێیە	کورسی نووشتاوە
4- Promenade	پرۆمەنەید	جێی پیاسەکردن ـ پیاسە
5- Beach towel	بیچ تاوەل	خاولی کەنار دەریا
6- Windbreak	ویند برەیك	باشکێن ـ باگیر
7- Shade	شەید	سێبەر
8- (Beach) umbrella	(بیچ) ئەمبرێلە	چەتری (کەنار دەریا)
9- Sand castle	ساند کاسڵ	قەڵای لمی
10- Sun bather	سەن بەیذە	خۆهەڵخستن لەبەرخۆر بەڕووتی
11- Life guard	لایف گاد	مەلەوانی ڕزگارکەر لە خنکان
12- Sand	ساند	لم
13- Bucket	بەکیت	سەتڵ
14- Spade	سپەید	بێڵ ـ بێڵچە
15- Shell	شێڵ	قاوغ ـ گوێچکەماسی ـ سەدەف
16- Bikini	بی کی نی	جلی دووپارچەیی مەلەی ژنان
17- Swimming costume	سویمینگ کۆستیووم	جلوبەرگی مەلەکردن
18- Swimming trunks	سویمینگ ترەنکس	مایۆ
19- Wave	وەیڤ	شەپۆل "ئاو دەریا"
20- Surfer	سێفە	شەپۆل خلیسکێکەر
21- Surf board	سێف بۆد	تەختەی شەپۆڵ خلیسکێ
22- Beach ball	بیچ بۆڵ	تۆپی کەنار دەریا
23- Li- Lo\air bed	لای ـ لۆو/ئێیە بێد	بەلەمی پۆمپی "لای ـ لۆو"
24- Sun glasses	سەن گلاسیز	چاویلکەی هەتاوی "بەرخۆر"
25- Sun screen	سەن سکرین	پەردەی "بەربەستی" خۆر

Introduction

	ئینترە دەکشن	ئاشنایی و پێناسین
●May I introduce…?	مەی ئای ئینترە دیووس...؟	دەکرێ من...ت پێ بناسێنم؟
●This is…	ذیس ئیز...	ئەمە...ە
●My name is…	مای نەیم ئیز...	ناوی من...ە
●How do you do?	هاو دو یو دو؟	چۆنی؟
●Follow up	فۆلۆو ئەپ	درێژەی پێ بدە"بەردەوام بە"
●What's your name?	وۆتس یۆ نەیم؟	ناوت چییە؟
●How long have you been here?	هاولۆنگ هاڤ یو بین هییە؟	چ ماوەیەکە، لێرەن؟
▲Is this your first visit?	ئیز ذیس یۆ فێست ڤیزیت؟	ئایا ئەمە یەکەمین سەردانی "گەشتی" تۆیە؟
○No, we came here last year?	نۆو،وی کەیم هییە لاست ییە؟	نە، ئێمە ساڵی پاریش بۆ ئێرە هاتین؟
●How long are you here for?	هاولۆنگ ئا یو هییە فۆ؟	چ ماوەیەك، لێرە دەمێنیتەوە؟
▲Are you enjoying your self?	ئا یو ئینجۆینگ یۆ سێلف؟	ئایا کاتێکی خۆش بەسەر دەبەی؟
○Yes, I like it very much.	یێس، ئای لایك ئیت ڤێری مەچ	بەڵێ، زۆر خۆشم دەوێ "بەدڵمە"
●I like the scenery a lot.	ئای لایك ذە سینەری ئەلۆت.	من دیمەنی جوانم زۆر خۆش دەوێ
●What do you think of the country\the people?	وۆت دو یو ثینک ئۆڤ ذە کەنتری/ ذە پیپلّ؟	بۆچوونی تۆ لەبارەی ئەم وڵاتە/ ئەم خەڵکە چییە؟
●Where do you come from?	وێ دو یو کەم فرەم؟	لە کوێیەوە هاتوویت؟

▲Where are you come from?	وێ ئا یو کەم فرەم؟	خەڵکی کوێیت؟
○I'm from Iran	ئایم فرەم ئیران	خەڵکی ئێرانم
○I'm Iranian	ئایم ئایرەنییەن	من ئێرانیم
○I'm...	ئایم...	من...م
○Belgian	بێلجیەن	بەلجیکی
○Dutch	دەچ	هۆڵەندی
▲Are you...?	ئا یو...؟	ئایا ئێوە...ن؟
○British	بریتیش	ئینگلیزی"بەریتانی"
○Irish	ئایریش	ئیرلەندی
○Scottish	سکۆتیش	ئوسکۆتلەندی
●Where are you staying?	وێ ئا یو ستەینگ؟	ئێوە لە کوێ نیشتەجێن؟
▲Are you on your own?	ئا یو ئۆن یۆ ئۆون؟	ئایا تۆ بە تەنیایت؟
○I'm with my...	ئایم ویذ مای...	من لەگەڵ...مم
○Wife	وایف	ژن، هاوسەر
○Husband	هەزبەند	مێرد ـ هاوسەر
○Family	فامیلی"فاملی"	خێزان
○Parent	پێیەرەنت	دایك و باوك
○Children	چیلدرەن	منداڵەکان
○Grandfather\ grandmother	گران فاذە/گران مەذە	باوە گەورە/ دایەگەورە
○Father	فاذە	باوك
○Mother	مەذە	دایك
○Son\daughter	سەن/دۆتە	کوڕ/ کچ
○Brother\sister	برەذە/سیستە	برا/ خوشك
●Are you married\ single?	ئا یو مارید/سینگڵ؟	ئایا ژنت هێناوە"مێردت کردووە/ بێ ژنی، بێ مێردی؟
●Do you have children?	دو یو هاڤ چیلدرەن	ئایا منداڵتان هەیە؟

▲What do you do?	وۆت دو یو دو؟	چ ئیشێ دەکەی"ئیشت چییە"؟
○I'm a student	ئایم ئە ستیوودنت	من قوتابیم
●Where do you work?	وێ دو یو وێك؟	لە کوێ ئیش دەکەی؟
▲What are you studying?	وۆت ئا یو ستەدینگ؟	چ رشتەیەك دەخوێنی؟
○I'm on a business trip	ئایم ئۆن ئە بیزنیس تریپ	گەشتەکەم بۆ کاری بازرگانییە.
●Do you travel a lot?	دو یو تراڤڵ ئە لۆت؟	ئایا زۆر گەشت "سەفەر"دەکەی؟

The weather

ذە وێـذە ئاووهەوا

لە هەموو وڵاتانی ئەوروپایی بەبۆنەی جۆراوجۆری ئاووهەوا دوای هەر سڵاو و یەکتر ناسینێك، خێرا، قسە لە بارەی چۆناوچۆنی ئاووهەوا دەست پێدەکا.

هەر بەم بۆنەوە زانینی چەند ڕستەیەك لە بارەی ئەم بارودۆخە پێویستە

●What a lovely day!	وۆت ئە لەڤلی دەی!	چ رۆژێکی خۆشە"جوانە"!
●What awful weather!	وۆت ئۆفوڵ وێـذە!	چ هەوایەکی پیسە!
●Is'nt it cold\hot?	ئیزنت ئیت کۆولد/هۆت؟	ئایا هەوا سارد/گەرم نییە؟
▲Do you think It's going to…tomorrow?	دو یو ثینک ئیتس گۆوینگ تو...تومۆڕۆو؟	ئایا پێت وایە بەیانی... دەبێ (دەبارێ)؟
○Be a nice day	بی ئە نایس دەی	رۆژێکی جوان "باش"
○Rain	ڕەین	باران
○Snow	سنۆو	بەفر

▲What is the weather forecast?	وۆت ئیز ذە وێدە فۆکاست؟	**پێشبینی بارودۆخی ئاوو هەوا چییە؟**
○Lightning	لایتنینگ	**چەخماخە ـ هەورە برووسکە**
○Thunder	ثەندە	**هەورە گرمە**
○Hail	هەیل	**تەرزە**
○Sky	سکای	**ئاسمان**
○Ice	ئایس	**سەهۆڵ ـ زوقم**
○Moon	موون	**مانگ ـ هەیڤ**
○Fog	فۆگ	**تەم ـ تەمو مژ**
○Thunder storm	ثەندە ستۆم	**باوبۆرانی هەورە تریشقاوی**
○Star	ستا	**ئەستێرە**
○Cloud	کلاود	**هەور**
○Rain	ڕەین	**باران**
○Storm	ستۆم	**باوبۆران ـ گەردەلوول ـ تۆفان**
○Wind	ویند	**با**
○Sun	سەن	**خۆر ـ هەتاو**

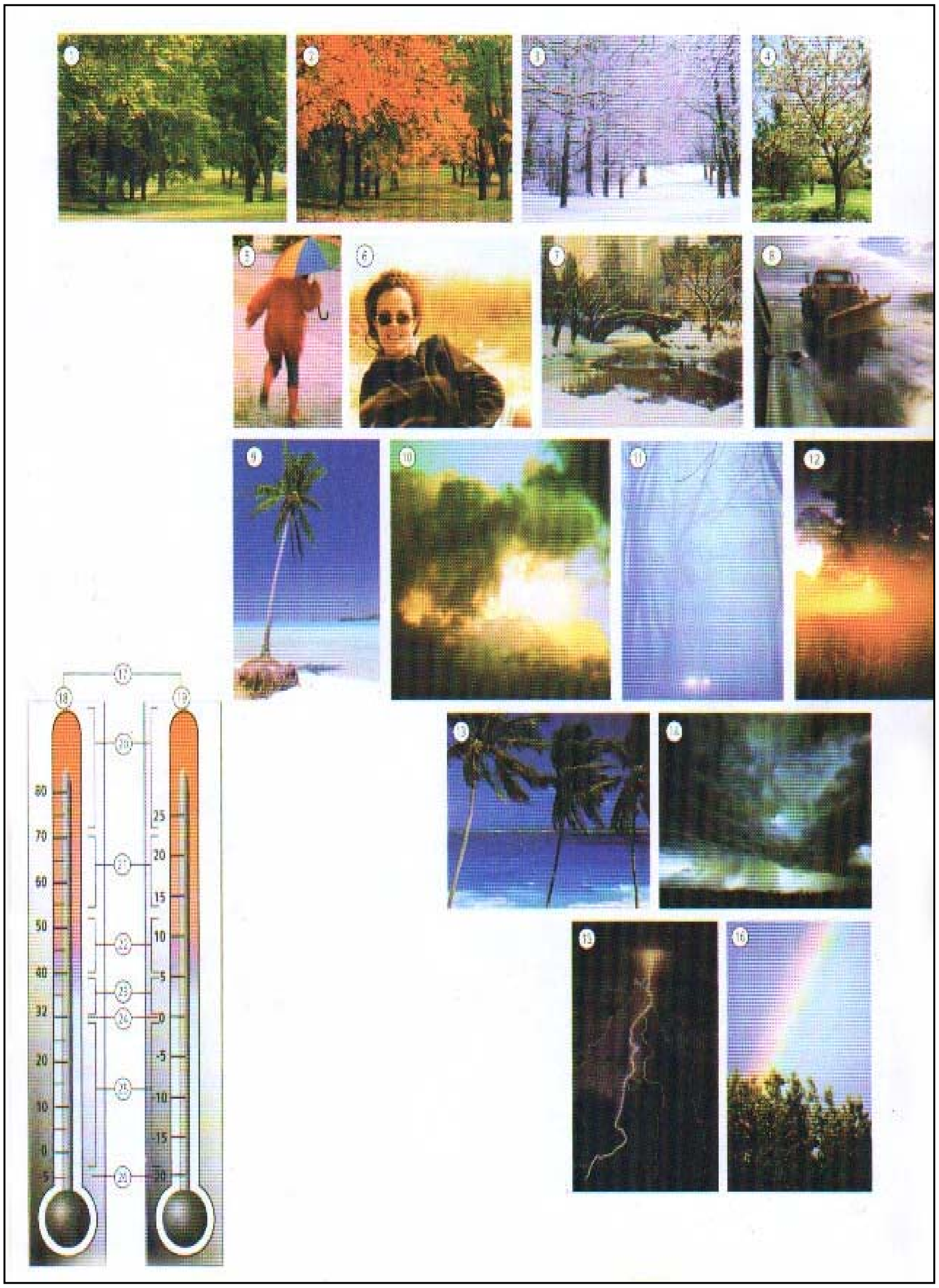

Seasons and weather

سیزنز ئاند وێـذە

وەرزەکان و ئاووهەوا

Seasons	سیزنز	وەرزەکان
1- Summer	سەمە	هاوین
2- Autumn	ئۆتەم	پایز ـ خەزان
3- Winter	وینتە	زستان
4- Spring	سپرینگ	بەهار
Weather	وێـذە	ئاووهەوا
5- Rainy	ڕەینی	باراناوی
6- Sunny	سەنی	هەتاوی ـ خۆرین
7- Snowy	سنۆوی	بەفراوی
8- Icy	ئایسی	سەهۆڵاوی ـ سەهۆڵ
9- Clear	کلیە ـ کلییە	ڕووناك ـ ڕۆشن ـ ساف"ئاسمان"
10- Cloudy\overcast	کلاودی/ئۆوڤە کاست	هەوراوی
11- Foggy	فۆگی	تەماوی ـ لێڵ
12- Hazy	هەیزی	لێڵ ـ تەمو مژاوی
13- Windy	ویندی	بایاوی، ڕەشەبایاوی
14- Stormy	ستۆمی	زریاناوی ـ بای هەیە
15- Lightning and thunder	لایت نینگ ئاند ثەندە	هەورەبرووسکە "چەخماخە" و هەورەگرمە
16- Rain bow	ڕەین بۆو	پەلکەزێڕینە
Temperature	تێمپرەچە	پلەی گرمی
17- Thermometer	ثەمۆمەتەر	گەرمی پێو ـ تەرمۆمەتر
18- Degrees Fahrenheit	دیگریز فارەنهایت	پلەی فەهرەنهایت"پێوانی پلەی گەرمی بە فەهرەنهایت"
19- Degrees Celsius\ dehress centigrade	دیگریز سێلسیەس/ دیگریز سێنتی گرەید	پلەی سەدی"بۆ پێوانی پلەی گەرمی"
20- Hot	هۆت	گەرم

21- Warm 22- Cool\chilly 23- Cold 24- Freezing 25- Below freezing 26- Five (degrees-below (zero)\minus Twenty degrees	وۆم کوول/چیلی کوۆڵد فریزینگ بی لۆو فریزینگ فایڤ (دیگریز) بی لۆو (زیەرۆو)/ماینەس توێنتی دیگریز	گەرم ـ نیمچە گەرم فێنك ـ ساردی مام ناوەندی/سارد سارد زۆر سارد ـ زوقم زۆرزۆر سارد پێنج پلە ژێر سفر/ بیست پلە ژێر سفر

Invitations

ئینڤیتەیشنز		بانگهێشتنەکان
●**Would you like to have dinner with us on…?**	وود یو لایك تو هاڤ دینە ویذ ئەس ئۆن...؟	**ئایا پێت خۆشە نانی ئێوارە لەگەڵ ئێمەدا لە...بخۆی؟**
●**May I invite you for lunch?**	مەی ئای ئینڤایت یو فۆ لەنچ؟	**دەکرێ من بۆ نانی نیوەڕۆ تۆ بانگهێشت بکەم؟**
●**Can you come round for a drink this evening?**	کەن یو کەم راوند فۆ ئە درینك ذیس ئیڤنینگ؟	**ئایا دەتوانی ئەم دوانیوەڕۆیە بۆ خواردنەوەیەك بێیت؟**
▲**There is a party. Are you coming?**	ذێ ئیز ئە پاتی. ئا یو کەمینگ؟	**میوانییەکە، ئایا دێن؟**
○**That's very kind of you.**	ذاتس ڤێری کایند ئۆڤ یو	**سوپاست دەکەم (ڕێزت هەیە)**
○**Great, I'd love to come**	گرەیت، ئاید لەڤ تو کەم	**زۆر باشە، بەوپەڕی خۆشحاڵییەوە دێم**
○**What time shall we come?**	وۆت تایم شاڵ وی کەم؟	**دەبێ کەی بێم؟**
○**May I bring a friend?**	مەی ئای برینگ ئە فرێند؟	**دەکرێ هاوڕێیەك لەگەڵ خۆمدا بێنم؟**
○**I'm afraid, we have got to leave**	ئایم ئەفرەید،وی هاڤ گۆت تو لیڤ	**بەداخەوە، ئێمە دەبێ بڕۆین**
●**Next time, you must come to visit us.**	نێکست تایم، یو مەست کەم تو ڤیزیت ئەس	**جارێکی تر، ئێوە دەبێ سەردانی ئێمە بکەن.**
●**Thanks for a lovely evening.**	ثانکس فۆ ئە لەڤلی ئیڤنینگ	**سوپاست دەکەم، ئێوارەیەکی زۆر خۆش بوو.**

Dating

کات دانان بۆ سەیران و چاوپێکەوتن | دەیتینگ

●Are you free this evening?	ئا یو فری ذیس ئیڤنینگ؟	ئایا ئەم دوانیوەڕۆیە کاتی بەتاڵت "ئازادت"هەیە؟
●Would you like to go out with me tonight?	وود یو لایك تو گۆو ئاوت ویذ می تونایت؟	ئایا پێت خۆشە (حەز دەکەی) ئەمشەو لەگەڵ من بێیتە دەرەوە؟
●Would you like to go…?	وود یو لایك تو گۆو...؟	ئایا حەز دەکەی بڕۆی بۆ...؟
●I know a good…	ئای نۆو ئە گود...	من...باش دەناسم.
●Shall we go to the cinema?	شاڵ وی گۆو تو ذە سینەمە؟	ئایا دەتەوێ بڕۆین بۆ سینەما؟
●Shall we go for a drive?	شاڵ وی گۆو فۆ ئە درایڤ؟	ئایا دەتەوێ بڕۆین بۆ شۆفێری؟
●Where shall we meet?	وێ شاڵ وی مییت؟	لە کوێ چاومان بەیەکتر بکەوێ؟
●I'll pick you up at your hotel	ئایڵ پیك یو ئەپ ئەت یۆ هۆوتێل	من ئێوە لە میوانخانەکەتانەوە سوار دەکەم.
●I'll call for you at two	ئایڵ کۆڵ فۆ یو ئەت توو	سەعات "کاتژمێر" دوو تەلەفۆنت بۆ دەکەم.
●May I take you home?	مەی ئای تەیك یو هۆوم؟	دەکرێ ئێوە بگەیەنمە ماڵەوە؟
●Can I see you again tomorrow?	کەن ئای سی یو ئەگەین تو مۆڕۆو؟	ئایا دەتوانم بەیانی دووبارە بتبینم؟
●What's your phone number?	وۆتس یۆ فۆون نەمبە؟	ژمارە تەلەفۆنەکەت چەندە؟

ئێوە دەتوانن لە وڵامی ئەو پرسیارانەی سەرەوە بەم شێوەیە وڵام بدەنەوە.

●I'd love to, thank you	ئاید لەڤ تو، ثانک یو	سوپاست دەکەم، بەوپەڕی خۆشەویستییەوە
●Thank you, but I'm busy	ثانك یو،بەت ئایم بیزی	سوپاست دەکەم، بەڵام سەرقاڵم
●No, I'm not interested , thank you	نۆو، ئایم نۆت ئینتەریستید، ثانك یو	نە، سوپاست دەکەم، حەزناکەم (بەدڵم نییە)
●Leave me alone	لیڤ می ئەلۆون	تەنیا بە جێم بهێڵن
●Thank you , It was lovely	ثانك یو، ئیت وەز لەڤلی	سوپاست دەکەم، زۆرباش بوو
●I've enjoyed myself	ئایڤ ئینجۆید مای سێلف	زۆر خۆشم ڕابوارد"بەسەر برد"
●Are you waiting for some one?	ئا یو وەیتینگ فۆ سەم وەن؟	ئایا ئێوە چاوەڕوانی کەسێکن؟
●Can I get you a drink?	کەن ئای گێت یو ئە درینك؟	ئایا دەتوانم خواردنەوەیەکتان بۆ وەربگرم؟
●Do you mind if I sit down here?	دو یو مایند ئیف ئای سیت داون هییە؟	ئایا گرفتێك هەیە ئەگەر لێرە دابنیشم؟
●Is my English that bad?	ئیز مای ئینگلیش ذات باد؟	ئایا زمانی ئینگلیزیم ئەوەندە خراپە؟
●Why are you laughing?	وای ئا یو لافینگ؟	بۆچی پێدەکەنی؟
●Do you have a light , please?	دو یو هاڤ ئە لایت، پلیز	تکایە، ئایا شقارتەت"چەرخت" هەیە؟
●Would you like a cigarette?	وود یو لایك ئە سیگەرێت؟	ئایا دەتەوێ جگەرە بکێشی؟
●Do you mind if I smoke?	دو یو مایند ئیف ئای سمۆوك؟	گرفتێك هەیە"قەیناکات" ئەگەر جگەرە بکێشم؟

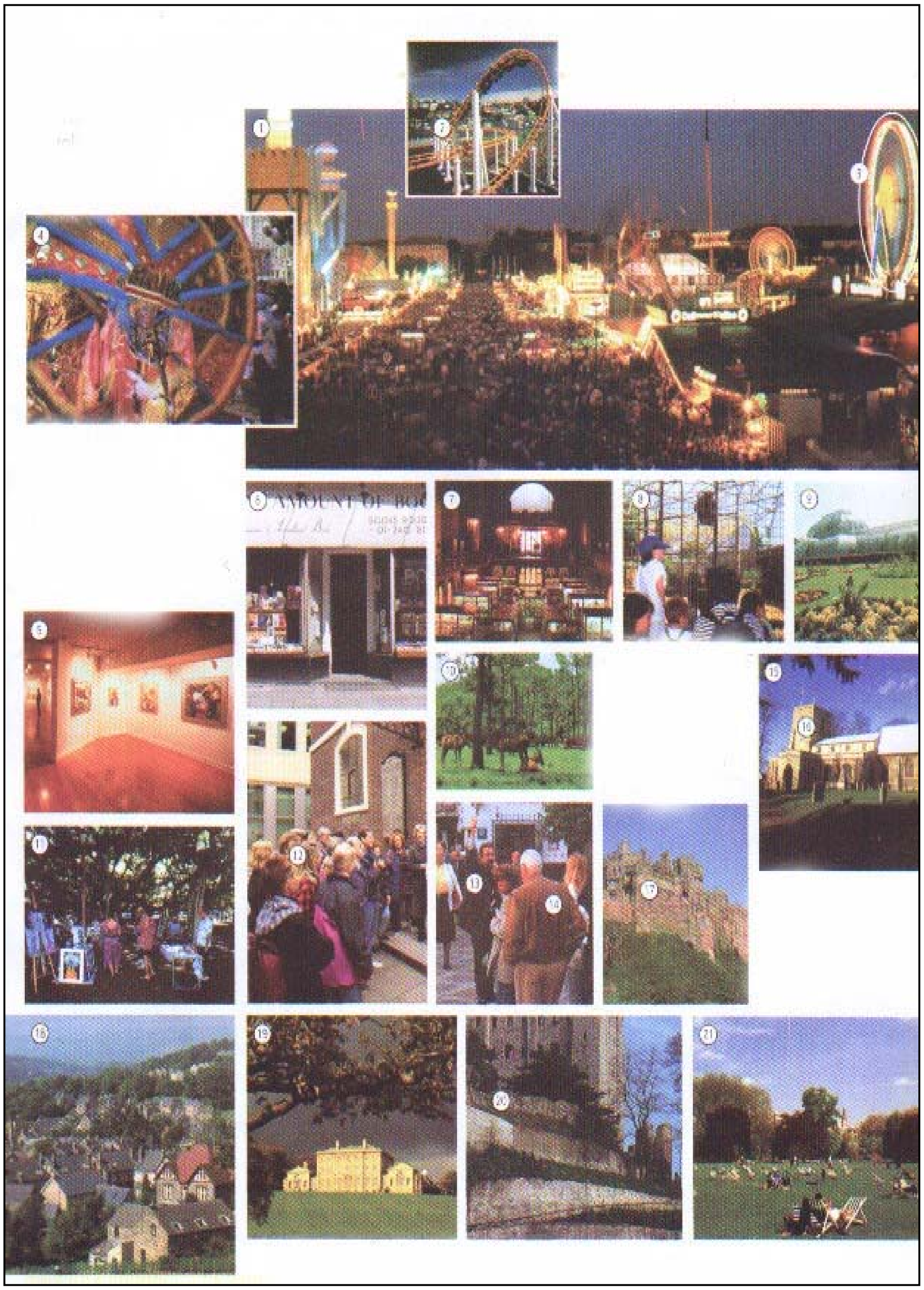

Places to visit

پلەیسز تو ڤیزیت		شوێنگەلێ بۆ دیدەنیکردن و دەمەتەقێ
1- Theme park	ثیم پاك	سەیرانگای ئاواز و گۆرانی
2- Roller coaster	رۆولە کۆوستە	چەرخ و فەلەك
3- Ride	رايد	سواربوون
4- Carnival	کانیڤل	کەرنەڤاڵ، ئاهەنگو زەماوەند
5- Exhibition	ئێکسیبیشن	پیشانگا
6- Book shop	بوك شۆپ	کتێب فرۆشی
7- Museum	میوزیەم	مۆزەخانە
8- Zoo	زوو	باخچەی گیانەوەران
9- Botanical garden	بەتانیکڵ گادن	باخچەی گوڵ و ڕووەك، گوڵستان
10- Safari park\ wild life park	سەفەری پاك/وايلد لايف پاك	سەیرانگای گەشت/ سەیرانگای گیاندارو ڕووەکی کێوی
11- Craft fair	کرافت فێیە	پیشانگەی پیشەسازی
12- Queue	کیوو	ڕیزەخەڵك "بۆ نۆبە گرتن"
13- Tour guide	تووەگايد	رابەری گەشتکەران
14-Tourist	توورِیست	گەشتیار
15- Church	چێچ	کڵێسە
16- Church tower	چێچ تاوە	برج "منارەی" کڵێسە
17- Castle	کاسڵ	قەڵا
18- Village	ڤیلیج	دێ، گوند، ئاوایی
19- Stately home	ستەیتلی هۆوم	ماڵی جوانو گەورەوخۆش"بە شکۆ"
20- City wall	سیتی وۆل	دیواری شار
21- Park	پاك	سەیرانگا ـ پارك

Shopping guide

شۆپینگ گاید **ڕێنوێنی شت کڕین**

بەکەڵك وەرگرتن لە بەشی ڕێنوێنی شت کڕین ئێوە دەتوانن لە فرۆشگاکان و دووکانەکان، کەرەسەی پێداویستی خۆتان زۆر راحەت و ئاسان بکڕن.

ئەم بەشە زانیارییەکانی پێویست لە بارەی کڕین و خزمەتگوزارییەکان، بە ئێوەی بەڕێز دەناسێنێ.

Shops and stores

شۆپز ئاند ستۆز **فرۆشگاکانو دووکانەکان**

دووکانەکان و فرۆشگاکان لە ولاتی ئینگلیز و زۆربەی ولاتانی ئەوروپایی لە کاتژمێر "<u>9</u>"بەیانی تا("<u>17</u>"یان "<u>18</u>")دوانیوەڕۆ کراوەن.

هەروەها رۆژێك لە حەفتەدا کە زۆرتر رۆژانی پێنج شەمە یان شەممەیە تا کاتژمێر"<u>20</u>"شەو کراوەن.

●When does…open\ close	وێن دەز...ئۆوپن/کلۆوز؟	**کەی...دەکرێتەوە/دادەخرێ؟**
▲Where is the nearest…?	وێ ئیز ذە نییەرست...؟	**نزیکترین...لە کوێیە؟**
○Antique shop	ئانتیك شۆپ	**دووکانی ئەنتیکە فرۆشی**
○Chemist's	کێمیستس	**دەرمانخانە**
○Baker's	بەیکەز	**نانەواخانە**
○Cake shop	کەیك شۆپ	**نانەواخانەو شیرینیخانە**
○Florist's	فلۆریستس	**گوڵ فرۆشی**
○Book shop	بوك شۆپ	**کتێب فرۆشی**
○Electric shop	ئیلێکتریك شۆپ	**دووکانی کارەبایی**

○**Camera shop**	کامەرە شۆپ	**کامێرا فرۆشی**
○**Green grocer's**	گرین گرۆوسەز	**سەوزە فرۆشی ـ میوە فرۆشی**
○**Watch maker's**	ووچ مەیکەز	**سەعات سازی**
○**Iron monger's**	ئایەن مەنگەز	**شوێنی فرۆشتنی پێداویستی ناو ماڵ**
○**Jeweller's**	جووەلەز	**گەوهەر فرۆشی**
○**Stationer's**	ستەیشنەز	**پەڕاوگە فرۆشی (قرطاسیة)**
○**Clothes shop**	کلۆوز"کلۆوذز" شۆپ	**دووکانی جلوبەرگ "جلوبەرگ فرۆشی"**
○**Newsstand**	نیووزستاند	**هۆدەی"رۆژنامە فرۆشی"**
○**Grocer's**	گرۆوسەز	**بەقاڵی ـ ئازووخە فرۆشی**
○**Market**	ماکیت	**بازاڕ**
○**Music shop**	میووزیك شۆپ	**دووکانی ئامێری مۆسیقا**
○**Shoe shop**	شوو شۆپ	**پێڵاو فرۆشی**
○**Tobacconist's**	تەباکۆونیستس	**جگەرە فرۆشی"تووتن فرۆشی"**
○**Butcher's**	بوچەز	**قەسابی"گۆشت فرۆشی"**
○**Sweet shop**	سوییت شۆپ	**شیرینی فرۆشی**
○**Toy shop**	تۆی شۆپ	**لیزۆك فرۆشی ـ فرۆشگای بووکە شووشە ـ مەلاعیب"**
○**Sporting goods shop**	سپۆتینگ گودز شۆپ	**دووکانی کەرەسەی وەرزشی**
○**Super market**	سووپە ماکیت	**فرۆشگای گەورە"سوپەرمارکێت"**
○**Second - hand shop**	سێکەند ـ هاند شۆپ	**کۆنە فرۆشی"دووکانی کەلوپەلی کارکردوو"**
○**Shopping centre**	شۆپینگ سێنتە	**بازاڕ**

Sale	Clearance
سەیل	کلیەڕەنس"کلییەرەنس"
هەڕاج "فرۆشتنی شت بە نرخێکی کەم"	هەڕاج بەهۆی"گۆڕینی ئیش ـ داخستنی دووکان"

Some useful services

سەم یووسنوڵ سێڤیسز		هەندێ خزمەتگوزاری بە کەڵك
●Bank	بانك	بانك
●Library	لایبڕەری"لایبرێری"	کتێبخانە ـ پەرتووکخانەی گشتی
●Lost property office	لۆست پرۆپەتی ئۆفیس	نووسینگەی شتومەکی ونبوو
●Veterinarian	ڤێتەرنینییەریەن	پزیشکی ئاژەڵ "گیانەوەر"
●Photographer’s	فۆتۆگرەفەز	وێنەگری
●Watch maker’s	وۆچ مەیکەز	سەعات سازی
●Hair dresser’s	هێیە درێسەز	سەرتاشخانە ـ ئارایشتگا
●Tailor’s	تەیلەز	بەرگدروو
●Art gallery	ئات گالەری	پیشانگای بەرگدروو ـ نیگارکێشی
●Dress maker’s	درێس مەیکەز	بەرگدرووی ژنانە
●Police station	پەلیس ستەیشن	بنکەی پۆلیس ـ فەرمانگەی پۆلیس
●Post office	پۆوست ئۆفیس	پۆستخانە ـ نووسینگەی پۆست
●Travel agency	تراڤل ئەیجەنسی	ئاژانسی گەشت
●Beauty salon	بیووتی ساڵۆن	سالۆنی جوانکاری ـ ئارایشتگا
●Dry cleaner’s	درای کلینەز	وشکە شۆری
●Petrol station	پێترەل ستەیشن	بەنزینخانە
●Currency exchange office	کێرەنسی ئیکسچەینج ئۆفیس	نووسینگەی گۆڕینەوەی دراو

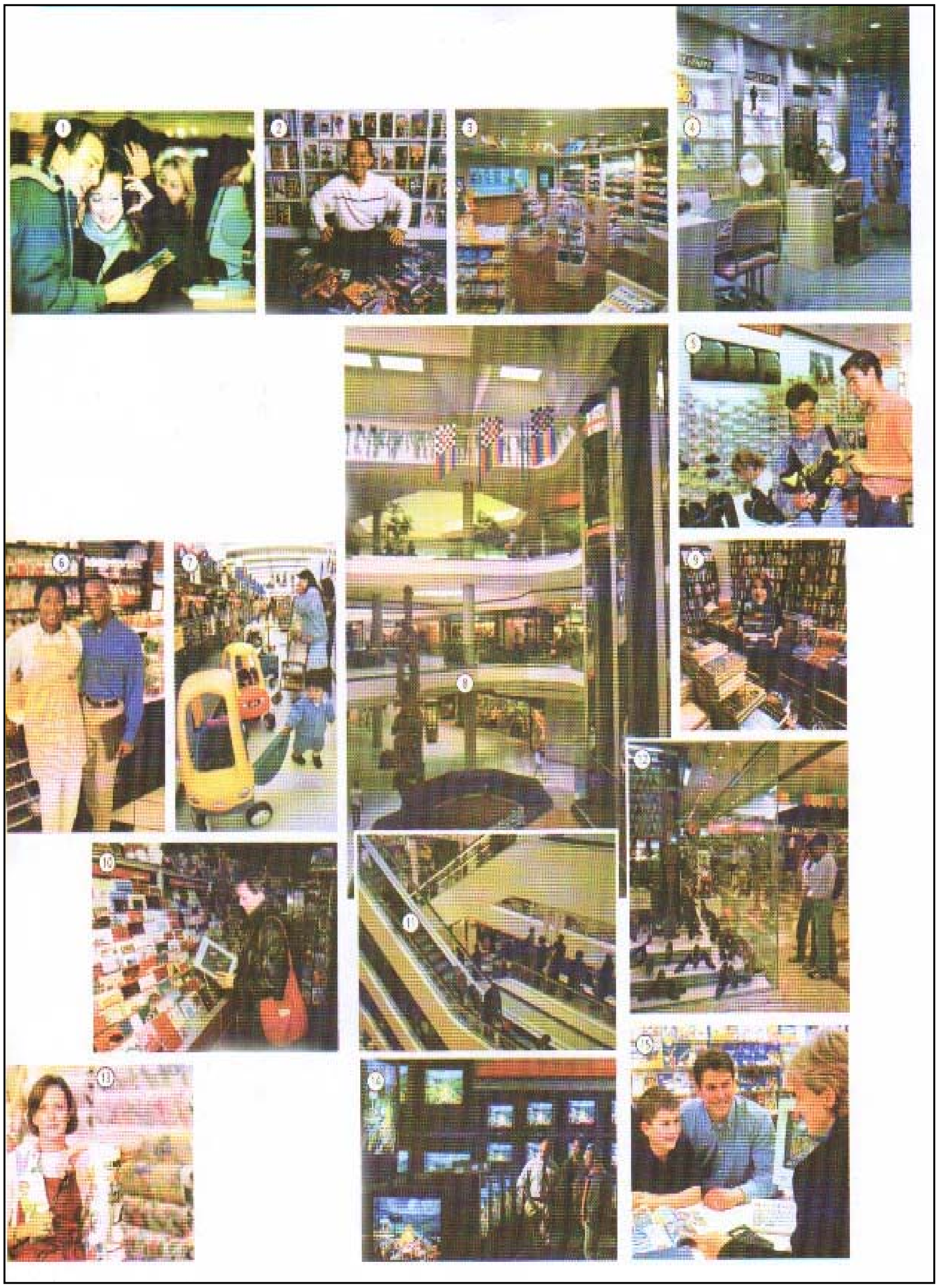

At the shopping mall

ئەت ذە شۆپینگ مۆڵ	له بازاڕی گەورەی سەر گیراودا

1- Music shop	میووزیك شۆپ	دووکانی کەرەسەی مۆسیقا
2- Video shop	ڤیدیۆو شۆپ	دووکانی ڤیدیۆیی
3- Chemist's	کێمیستس	دەرمانخانە
4- Optician's	ئۆپتیشنز	"چاویلکەسازی"دووکانی چاویلکە
5- Sports shop	سپۆتس شۆپ	دووکانی کەرەسەی وەرزشی
6- Sweet shop	سویت شۆپ	دووکانی شیرینی"شیرینی فرۆشی"
7- Toy shop	تۆی شۆپ	فرۆشگای بووکە شووشە"لیزۆك فرۆشی"
8- Department store	دیپات مەنت ستۆ	فرۆشگای گەورەی کەلوپەل و وردە بابەتی بەش بەش
9- Book shop	بوك شۆپ	کتێب فرۆشی
10- Stationer's	ستەیشنەز	پەڕاوگە فرۆشی
11- Escalator	ئێسکەلەیتە	پلیکانەی کارەبایی
12- Shoe shop	شوو شۆپ	پێڵاو فرۆشی
13- Fabric shop	فابریك شۆپ	قوماش فرۆشی
14- Electronics shop	ئیلێکترۆنیکس شۆپ	دووکانی کەرەسەی ئەلەکترۆنی"کارەبایی"
15- Travel agency	تراڤڵ ئەیجەنسی	ئاژانسی گەشت ـ بریکاری گەشت

General expressions

دەستەواژەو زاراوە گشتییەکان — جێنەڕەل"جینەڕاڵ" ئیکسپرێشنز

1) Where?

لەکوێ؟ — وێ؟

English	Pronunciation	Kurdish
●Where can I buy…?	وێ کەن ئای بای...؟	لەکوێ دەتوانم...بکڕم؟
●Where can I find a…?	وێ کەن ئای فایند ئە...؟	لەکوێ دەتوانم یەك ...پەیدا بکەم؟
●Where is the main shopping area?	وێ ئیز ذە مەین شۆپینگ ئەیریە"ئێیەریە"؟	شوێنی سەرەکی شت کڕین لەکوێیە؟
●Is there a department store here?	ئیز ذێ ئە دیپات مەنت ستۆ هییە؟	ئایا فرۆشگای گەورە لێرە هەیە؟
●How do I get there?	هاو دو ئای گێت ذێ؟	چۆن دەتوانم بڕۆم بۆ ئەوێ؟

2) Service

خزمەتکاری(خزمەتگوزاری) — سێڤیس

English	Pronunciation	Kurdish
●Can you help me?	کەن یو هێڵپ می؟	ئایا دەکرێ یارمەتیم بدەی؟
●I'm looking for…	ئایم لوکینگ فۆ...	من بەدوای...دەگەڕێم
●I'm just looking	ئایم جەست لوکینگ	خەریکم سەیر دەکەم
●Do you have\sell…?	دو یو هاڤ /سێڵ...؟	ئایا ئێوە...هەتانە/دەفرۆشن؟
●I'd like…	ئاید لایك...	من...م دەوێ
▲Can you show me…?	کەن یو شۆو می...؟	ئایا دەکرێ...م پێ نیشان بدەی؟

○This\that	ذیس/ذات	**ئەمە/ئەوە**
○The one in the window\display case	ذە وەن ذە ویندۆو/ دیس پلەی کەیس	**ئەو دانە لە جامخانەکەیدا**

3) Defining the article

دیفینینگ ذە ئاتیکڵ	**ڕوونکردنەوی تایبەتمەندییەکانی شتومەك**

▲I'd like…one	ئاید لایك...وەن	**من دەمەوێ کە...بێ**
○An elegant	ئەن ئێلیگەنت	**ڕێکوپێك و جوان**
○A light	ئە لایت	**ڕەنگی ڕۆشن**
○A modern	ئە مۆدن	**تازە باو ـ تازە داهاتوو**
○An original	ئەن ئەریجینڵ	**نوێ ـ بێوێنە**
○A sturdy	ئە ستێدی	**خۆڕاگر ـ نەگۆڕ**
●I don't want anything too expensive.	ئای دۆنت وۆنت ئێنی ثینگ توو ئیکسپێنسیڤ.	**من شتی زۆرگرانم ناوێ.**

Wide\narrow	واید/نارۆو	**پان، فراوان/تەسك، تەنگ**
Short\long	شۆت/لۆنگ	**کورت/درێژ**
Oval	ئۆوڤل	**هێلکەیی**
Rectangular	ڕێکتانگیولە	**لاکێشەیی**
Round	ڕاوند	**خڕ، بازنەیی**
Square	سکوێیە	**چوارگۆشە**

4) I’d prefer…

ئاید پریفێ...	من...پێ باشترە (حەز دەکەم)

●**Can you show me something else?**	کەن یو شۆو می سەم ثینگ ئێلس؟	ئایا دەکرێ شتێکی دیکەم پێ نیشان بدەی؟
▲**Don’t you have anything…?**	دۆنت یو هاڤ ئێنی ثینگ...؟	ئایا ئێوە شتێکی...تان نییە؟
○**Better\cheaper**	بێتە/چیپە	باشتر ـ چاکتر/ هەرزانتر
○**Larger\smaller**	لاجە/سمۆڵە	گەورەتر/ بچووکتر
▲**It’s too…**	ئیتس توو...	ئەوە زۆر...یە
○**Big\small**	بیگ/سمۆڵ	گەورە/ بچووك
○**Dark\light**	داك/لایت	تاریك/ ڕۆشن

5) How much?

هاو مەچ؟	"نرخی"...چەندە؟

●**How much is this?**	هاو مەچ ئیز ذیس؟	نرخی ئەمە چەندە؟
●**I don’t understand**	ئای دۆنت ئەندەستاند	من تێناگەم؟
●**Please , write it down.**	پلیز، ڕایت ئیت داون	تکایە، بینووسە"یاداشتی کە".
●**I don’t want to spend more than…pounds**	ئای دۆنت وۆنت تو سپێند مۆ ذەن ...پاوندز	من نامەوێ زیاتر لە...پاوەن "پاند" خەرج بکەم

6) Decision

بڕیار		دیسیژن
●I'll take it	ئایڵ تەیك ئیت	**من ئەوە دەبەم**
●No , I don't like it	نۆو،ئای دۆنت لایك ئیت	**نە، ئەمەم ناوێ"بە دڵم نییە"**
●I don't like the colour\shape	ئا دۆنت لایك ذە کەلە/شەیپ	**من ڕەنگ/ شێوەی"دەقی" ئەوەم بەدڵ نییە**
●It's not quite what I want	ئیتس نۆت کوایت وۆت ئای وۆنت	**ئەمە ئەو شتە نییە کە من بە ڕاستی دەمەوێ.**

7) Anything else?

شتێکی دیکە پێویستە؟		ئێنی ثینگ ئێلس؟
●No, thanks, that's all	نۆو، ثانکس، ذاتس ئۆڵ	**نە، سوپاست دەکەم، بەسە**

8) Ordering

ڕاسپاردن"داواکردن"		ئۆدەرینگ
●Can you order it for me?	کەن یو ئۆدە ئیت فۆ می؟	**ئایا دەکرێ ئەوە بۆ من داوا بکەی؟**
●How long will it take?	هاو لۆنگ ویڵ ئیت تەیك؟	**چەندە دەخایەنێ؟**

9) Delivery

گەیاندن		دیلیڤەری
●Deliver it to the…hotel	دیلیڤە ئیت تو ذە...هۆوتێل	**ئەوە بە میوانخانەی... بگەیەنە.**

●Please send it to this address	پلیز سێند ئیت تو ذیس ئه درێس	تکایه ئەوە بەم ناونیشانە بنێرە
●Will I have any difficulty with the customs?	ویلْ ئای هاڤ ئێنی دیفیکەڵتی ویذ ذه کەستەمز؟	ئایا گومرك لە من ڕەخنە دەگرێت "ئایا گرفتی گومرکی بۆم نایەتە پێش؟"

10) Paying

پەینگ

دان"پارە دان"

●How much is it?	هاو مەچ ئیز ئیت؟	نرخی ئەوە چەندە؟
▲Can I pay by…?	کەن ئا پەی بای...؟	ئایا دەتوانم بە...پارەکەی بدەم؟
○Credit card	کرێدیت کاد	کارتی متمانە"کارتی بڕوانامە"
○Traveller's cheque	تراڤڵەز چێك	چەکی گەشتیاری
●Do you accept foreign currency?	دو یو ئەکسێپت فۆرەن "فۆرین کیرەنسی؟	ئایا ئێوە دراوی بیانی وەردەگرن؟
●Do I have to pay the V.A.T?	دو یو هاڤ تو پەی ذه ڤی.ئەی.تی؟	ئایا دەبێ باج لە سەر نرخی زۆرکراو"باجی بەنرختر"بدەم؟
●I think there is a mistake in the bill	ئای ثینک ذێ ئیز ئه میستەیك ئین ذه بیل	وابزانم هەڵەیەك لە لیستەی حیسابەکەدا هەیە
●May I have a receipt?	مەی ئای هاڤ ئه ڕیسیت؟	ئایا دەکرێ ڕەسیدێکم "وەسڵەیەکم" پێ بدەی؟
●May I have a bag , please?	مەی ئای هاڤ ئه باگ، پلیز؟	تکایە، ئایا دەکرێ جانتایەکم پێ بدەی؟
●Could you wrap it up for me, please?	کود یو ڕاپ ئیت ئەپ فۆ می، پلیز؟	تکایە، دەکرێ ئەوە بۆ من بپێچیتەوە؟

●**Can I help you?**	کەن ئای هێڵپ یو؟	**ئایا دەتوانم یارمەتیتان بدەم؟**
●**What would you like?**	وۆت وود یو لایك؟	**چیتان دەوێ؟**
●**I'm sorry , we haven't any**	ئایم سۆری، وی هاڤنت ئێنی	**بەداخم"ببوورە"هیچ شتێکمان نییە؟**
●**We are out of stock**	وی ئا ئاوت ئۆڤ ستۆك	**شتەکانمان تەواو کردووە"نیمانە"**
●**Shall we order it?**	شاڵ وی ئۆدە ئیت؟	**ئایا دەتوانین ئەوە داوا بکەین؟**
●**Will you take it with you or shall we send it?**	ویڵ یو تەیك ئیت ویذ یو ئۆ شاڵ وی سێند ئیت؟	**ئایا ئەوە لەگەڵ خۆتان دەیبەن یان ئێمە بۆتانی بنێرین؟**
●**That's…pounds , please**	ذاتس...پاوندز،پلیز	**فەرموو، ئەوە...پاندە**

11) Dissatisfied

دیس ساتیس فاید — **ناڕازی**

●**Can I exchange this, please?**	کەن ئای ئیکسچەینج ذیس، پلیز؟	**تکایە، ئایا دەکرێ ئەمە بگۆڕم؟**
●**I'd like to return this**	ئاید لایك تو ریتێن ذیس	**من دەمەوێ ئەمە بگەڕێنمەوە "بیدەمەوە"**
●**I'd like a refund.**	ئاید لایك ئە ریفەند	**من دەمەوێ پارەکەم وەرگرمەوە؟**
●**Here's the receipt**	هییەز ذە ڕیسیت	**فەرموو ئەمە ڕەسیدەکەیە.**

12) At the department store

ئەت ذە دیپات مەنت ستۆ — **لە فرۆشگای گەورەدا**

●**Where is...?**	وێ ئیز...؟	**...له کوێیه؟**
●**On which floor?**	ئۆن ویچ فلۆ"فلۆو"؟	**له کام قاتدا؟**
●**Which department?**	ویچ دیپات مەنت؟	**کام بەش؟**
▲**Where is the...?**	وێ ئیز ذە...؟	**...له کوێیه؟**
○**Cash desk**	کاش دێسك	**شوێنی پارەدان"سندووق"**
○**Lift**	لیفت	**بەرزکەرەوەی کارەبایی**
○**Escalator**	ئێسکەلەیتە	**پلیکانەی کارەبایی**
○**Staircase**	ستێیەکەیس	**پلیکانە**

●**Exit**	ئێگزیت	**چوونەدەرەوە ـ دەرچوون**
●**Entrance**	ئێنترەنس	**چوونەژوورەوە ـ هاتنەناو**
●**Emergency exit**	ئیمێجەنسی ئێگزیت	**دەرگای چوونەدەرەوە لە کاتی ناکاودا**

Chemist's - pharmacy

کێمیستس — فامەسی

دەرمانخانە

لەم شوێنە ئێوە دەتوانن بێجگە لە دەرمان پێداویستییەکانی جوانکاریو لەش ساغیش بکڕن. ئێمە کە لێرە ئەوانەمان بە دوو دەستە دابەش کردووە تا ئێوەی بەڕێز بە ئاسانی بتوانن لە دەقی هەر دوو دەستەکەدا پلەی زانیاری خۆتان ببەنە سەرەوە.

General

جێنرەڵ

گشتی

●**Where is the nearest"all-night "chemist's?**	وێ ئیز ذە نییەرست"ئۆڵ - نایت"کێمیستس	**نزیکترین دەرمانخانەی شەوو ڕۆژ "24 کاتژمێر" لە کوێیە؟**

●What time does the chemist's open\chose?	وۆت تایم دەز ذە کێمیستس ئۆوپن/کلۆوز؟	**چ کاتێ دەرمانخانە دەکرێتەوە/ دادەخرێ؟**

A) Pharmaceutical and bandage

	فامەسیووتیکڵ ئاند باندیج	**دەرمان و باندی برین پێچی**
▲I'd like something for…	ئاید لایك سەم ثینگ فۆ…	**من شتێکم بۆ… دەوێ؟**
○Cough	کۆف	**کۆکە**
○Hay fever	هەی فیڤە	**پووشەتا**
○Insect bites	ئین سێکت بایتس	**گەستنی مێروو (پێوەدانی مێروو)**
○Nausea	نۆژە"نۆسیە	**هێڵنجدان"دڵ تێکچوون"**
○An upset stomach	ئەن ئەپ سێت ستەمەك	**دڵ ئێشە"تێکچوونی گەدە"**
○A cold	ئە کۆولْد	**هەلأمەت**
○A headache	ئە هێدەیك	**سەر ئێشە**
○In digestion	ئین دیجێسچەن	**تێکچوونی گەدە"ئینتەلا"**
○A fever	ئە فیڤە	**تا"بەرزبوونەوەی پلەی گەرمی لەش"**
○Travel sickness	تراڤڵ سیکینس	**نەخۆشی بە هۆی گەشتەوە"دڵ تێکەڵهاتن"**
○Sun burn	سەن بێن	**خۆربردن**
●Can I get with out a prescription ?	کەن ئای گێت ویذ ئاوت ئە پریس کریپشن؟	**ئایا دەتوانم بە بێ ڕەچەتە ئەوە وەرگرم؟**
●Do you have any homeopathic remedies?	دو یو هاڤ ئێنی هۆومی ئۆپە ثیک ڕێمەدیز؟	**ئایا تۆ دەرمانێ بۆ هومیوپاتیکت"چارە کردنی هەندێ نەخۆشی بە دەرمانی کەم" هەیە؟**
▲I'd like…	ئاید لایك…	**من…م دەوێ**

○Some aspirins	سەم ئەسپرین	**چەند دانە ئەسپرین"حەبی سەر ئێشە"**
○Some cough syrup	سەم کۆف سیڕەپ	**شەربەتی کۆکە**
○An insect repellent	ئەن نین سێکت ریپێلەنت	**دەرمانی دوورخەرەوەی "دوورخەرەوەی" مێروو**
○Some tranquillizers	سەم تران کویلایزەز	**چەند دانە دەرمانی ئارام بەخش"هێمنکەرەوە"**
○Some throat lozenges	سەم ثرۆوت لۆزینجز	**چەند دانە حەبی مژین بۆ قوڕك ئێشە**
○A thermometer	ئە ثەمۆمیتە	**گەرمی پێو**
○An antipyretic	ئەن ئانتی پایرێتیك	**تابڕ"دەرمانی دژی بەرز بوونەوەی گەرمی لەش"**
○Some nose drops	سەم نۆوز درۆپس	**قەترەی لووت**
○Some eye drops	سەم ئای درۆپس	**قەترەی چاو**
○Some ear drops	سەم ئیە درۆپس	**قەترەی گوێ**
○Some…cream	سەم...کریم	**کرێم...**
○An analgesic	سەم ئاناڵجیزیك	**دەرمانی ئازار کوژ**
○Some elastoplast	سەم ئیلاستوپلاست	**چەسپی"لەزگەی"برین "زام"**
○An elastic bandage	ئەن ئیلاستیك باندیج	**باندی کشی برین پێچی**
○Some sleeping pills	سەم سلیپینگ پیلز	**چەند دانە حەبی نووستن**
○Some…tablets	سەم...تابلیتز	**چەند دانە حەبی...**
○A bandage	ئە باندیج	**باندی برین پێچی**
○Some gauze	سەم گۆز	**گاز ـ تەنزیف ـ لەفاف**
○Some vitamins	سەم ڤیتەمینز	**چەند دانە ڤیتامین**
○Some fizzy tablets	سەم فیزی تابلیتز	**چەند دانە حەبی جۆشان"گازدار"**

Poison	For external use only
پۆیزن	فۆ ئیکس تێنڵ یووز ئۆونلی
ژەهر	تەنیا بۆ بەکارهێنانی سەر پێست دەرەکی

LEMSIP
Cold+Flu
MAX
STRENGTH
ANADIN
PARACETAMOL
Anthisan
WASP-EZE
PIRITON
allergy
Elastoplast
WATERPROOF
AlkaSeltzer
Melolin

Medicin: At the chemist's

میِّدسن: ئەت ذە کێمیستس		دەرمان: لە دەرمانخانەدا
For irritated eyes	فۆ ئیری تەیتید ئایز	بۆ ئێشی چاو"چووزاندنەوە یان سوور بوونەوە"
1- Eye drops	ئای درۆپس	دەرمانی چاو"شلەی بە دڵۆپ"
For a cough	فۆ ئە کۆف	بۆ کۆکە
2- Throat lozenges	ثرۆوت لۆزینجز	حەبی کۆکە و قوڕگ ئێشە
3- Cough mixture	کۆف میکسچە	هەڕەمە کۆکە
For an insect bite	فۆ ئەن ئین سێکت بایت	بۆ مێرووگەستن
4- Cream	کریم	کرێم
5- Insect repellent	ئین سێکت ریپێلەنت	دەرمانی دوورخەرەوەی مێروو
For hay fever\ allergy	فۆ هەی فیڤە/ئالەجی	بۆ پژمین و قوڕگ و چاو و دەم وچاو خوران و لووت ئاوکردن/ئالیرژی
6- Antihistamine tablets	ئانتی هیستەمێن تابلیتس	حەبی تەنگە نەفەسی و هەستیاری
For a cold	فۆ ئە کۆوڵد	بۆ هەڵامەت
7- Cold remedy	کۆوڵد ڕێمەدی	دەرمانی هەڵامەت
8- Tissues	تیشووز	کرێشە، برنجۆك
For cracked lips	فۆ کراکت لیپس	بۆ لێوقڵێشاو"قرنجاو، درز بردوو"
9- Lip balm	لیپ بام	مەڵحەمی لێو
For a temperature	فۆ ئە تێمپرەچە	بۆ پلەی گەرمی ئاسایی لەش
10- Thermometer	ثەمۆمیتە	تەرمۆمەتر"ئامێری پێوانی پلەی گەرمی"
For a headache	فۆ ئە هیدەیك	بۆ سەرئێشە
11- Pain killer	پەین کیلە	ئازارکوژ، ئازارشکێن
For stomachache	فۆ ستەمەکەیك	سك ئێشە
12- Antacid\Alka seltzer	ئانتاسید/ئالکە سێلتسە	دەرمانی دژ بەترشی/کاناوی کەفو کولاوی قلیە

For a cut 13- (Sticking)plaster For a graze 14- Gauze (pad) 15- Plasters	فۆ ئه کەت ستیکینگ پلاسته فۆ ئه گرەیز گۆز (پاد) پلاستەز	بۆ بڕین"بریندار بوون" "مشەمای لەپشت یان لە برین گرتن"پلاستەر بۆ ڕووشان"رووشاوی" پارچەی پەڕۆی ئاخنراوی نەرم و نۆڵ (مشەمای لەپشت گرتن بۆ نەهێشتنی ئێش و ئازار) پلاستەر

B)Toiletries

تۆیلیتریز　　　پێویستی توالێت"سابوون و پۆدرەو بۆن

▲I'd like...	ئاید لایك...	**من...م دەوێ.**
○An stringent	ئەن سترین جەنت	**دەرمانی کرژکەرەوەی"وەستێنەری" خوێن**
○Some after shave	سەم ئافتە شەیڤ	**ئودکولون"عەتر"بۆ دوای ڕیش تاشین**
○Some bath salts	سەم باث سۆڵتس	**هەندێ خوێ گەرماو"حەمام"**
○Some body lotion	سەم بۆدی لۆوشن	**ڕۆنی پێست چەورکردن"بۆ جوانی"**
○Some cream for dry\normal\greasy skin	سەم کریم فۆ درای/ نۆمڵ/گریزی سکین	**کرێمێ بۆ پێستی وشك/ئاسایی/ چەور**
○Foundation cream	فاوندەیشن کریم	**کرێمی پۆدرە**
○Day cream	دەی کریم	**کرێمی ڕۆژ**
○Night cream	نایت کریم	**کرێمی شەو**
○Cleansing cream	کلین زینگ کریم	**کرێمی خاوێنکەرەوە**
○A deodorant	ئە دیئۆو دەرەنت	**سپرای لەش ـ دەرمانی بۆنی ناخۆشبڕ**
○Some face powder	سەم فەیس پاودە	**پۆدرەی دەموچاو**
○Some hand cream	سەم هاند کریم	**کرێمی دەست**
○Some lipstick	سەم لیپستیك	**سووراوی لێو**
○Some make - up	سەم مەیك ـ ئەپ	**ماکیاژ "پێداویستی جوانکاری"**
○Mouth wash	ماوث وۆش	**دەم شۆر**
○A nail brush	ئە نەیل برەش	**فڵچەی ژێر نینۆك**
○Some nail polish	سەم نەیل پۆلیش	**بۆیەی نینۆك ـ بریقەکەرەوەی نینۆك**
○Some nail scissors	سەم نەیل سیزەز	**مقەستی نینۆك**
○Some eye liner	سەم ئای لاینە	**هێڵ کێشی چاو**
○Some eye shadow	سەم ئای شادۆو	**سایەی چاو**
○Some tissues	سەم تیشووز	**چەند دانە دەسەسڕی کاغەزی**
○Some perfume	سەم پەفیووم"پێفیووم	**بۆن ـ عەتر**

○A razor	ئه ڕەیزه	مەکینەی ڕیش تاشین
○Some razor blades	سەم ڕەیزه بلەیدز	گوێزان
○A tooth brush	ئه تووث برەش	فڵچەی ددان
○Some toilet paper	سەم تۆیلیت پەیپە	دەسەسڕی کاغەزی تایبەت بە ئاودەست
○Some foot cream	سەم فوت کریم	کرێمی تایبەتی پێ"قاچ"
○An eyebrow pencil	ئەن ئای براو پێنسڵ	قەڵەمی برۆ"میلی برۆ"
○Some soap	سەم سۆوپ	سابوون
○Some sun tan cream	سەم سەن تان کریم	کرێمی دژی خۆربردن"ڕەشکەڵە"
○Some sun tan oil	سەم سەن تان ئۆیل	ڕۆنی دژی خۆربردن"ڕەشکەڵە"
○Some powder	سەم پاودە	پۆدرەی"جوانکاری"
○Some shaving cream	سەم شەیڤینگ کریم	کرێمی ڕیش تاشین
○Some tooth paste	سەم تووث پەیست	دەرمانی ددان

For your hair

فۆ یۆ هێیە بۆ قژی ئێوە

○A dry shampoo	ئه درای شامپوو	شامپۆ بۆ قژی وشك
○A hair-brush	ئه هێیە برەش	فڵچەی سەر داهێنان
○Some hair grips	سەم هێیە گریپس	گیرەی سەر
○Some hair gel	سەم هێیە جێل	جێڵی موو"شلەی موو"
○Some hair spray	سەم هێیە سپرەی	سپرای مووی سەر"پرژێنەری قژ"
○A hair dye	ئه هێیە دای	ڕەنگی موو
○A colour shampoo	ئه کەلە شامپوو	شامپۆی ڕەنگکردن
○A shampoo for dry\ Normal\greasy hair	ئه شامپوو فۆ درای/ نۆمڵ/گریزی هێیە	شامپۆیەك بۆ مووی وشك/ئاسایی/چەور

For the baby

بۆ منداڵ		فۆ ذە بەیبی
خۆراکی منداڵ	سەم بەیبی فوود	○**Some baby food**
دایبی منداڵ	سەم ناپیز	○**Some nappies**
شووشەیەك شیر"بوتڵێك شیر"	ئە فیدینگ بۆتڵ	○**A feeding bottle**
مەمکە مژ	ئە دەمی	○**A dummy**

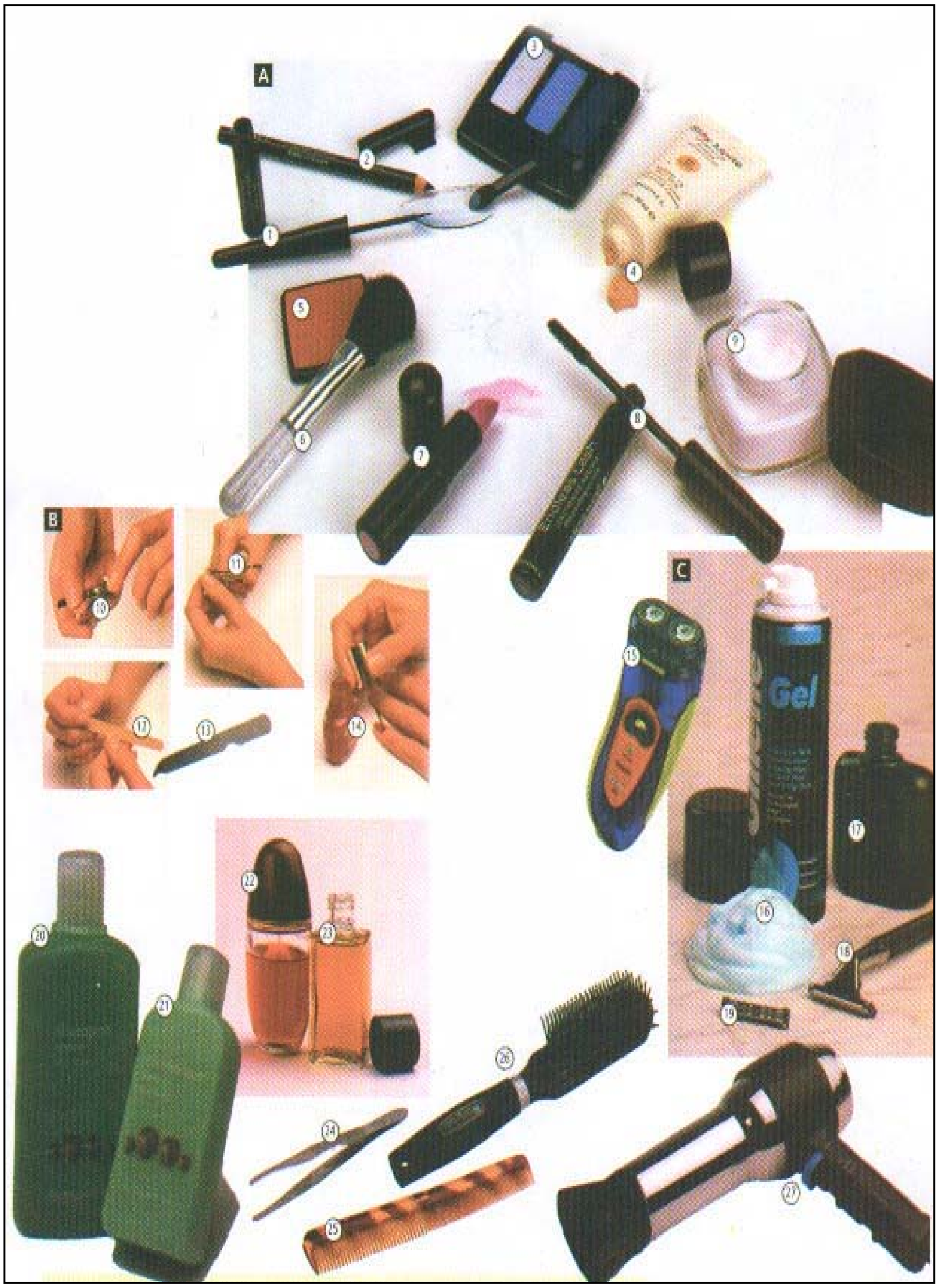
A
B
C
Gel

Hairstyling , Make- up and manicure
هێیەستایلینگ، مەیك- ئەپ ئاند مانیكیور
پێداویستی ((مۆدەی قژ، جوانكاری"ماكیاژ"و نینۆككردن و بۆیەكردنیان))

A- Cosmetics\muke - up	كۆزمێتیكس/مەیك - ئەپ	دەرمانی"كەرەسەی" ئارایشت كردن/ ماكیاژ
1- Eyeliner	ئای لاینە	هێڵ كێشی چاو
2- Eyebrow pencil	ئای براو پێنسڵ	قەڵەمی برۆ
3- Eye shadow	ئای شادۆو	سایەی چاو
4- Base\foundation	بەیس/فاوندەیشن	چینی ژێرەوەی بۆیاخ
5- Blusher\rouge	بلەشە/رووژ	سووركەرەوە/ سووراو
6- Brush	برەش	فڵچە
7- Lipstick	لیپ ستیك	سووراوی لێو
8- Mascara	ماسكارە	ماسكارە"ئارایشتێ كە برژانگ و برۆی پێ ڕەنگ دەكرێ"
9- Moisturiser	مۆیسچەرایزە	شێ كەرەوە
B- Manicure Items	مانیكور ئایتەمز	ماددەی نینۆككردن و بۆیەكردنی
10- Nail clippers	نەیل كلیپەز	نینۆككەر ـ مەكینەی نینۆككردن
11- Nail scissors	نەیل سیزەز	مقەستی نینۆك
12- Emery board	ئێمری"ئێمەری" بۆد	سمارتەی نینۆك
13- Nail file	نەیل فایل	بڕەنگی نینۆك
14- Nail polish\ varnish	نەیل پۆلیش/ڤانیش	بریق كەرەوەی نینۆك ـ واڕنیش "ساف و لووسكردن"بریقاندنەوە"
C- Toiletries	تۆیلیت ریز	پێویستی توالێت"ئارایشتكردن"
15- Electric shaver	ئیلێكتریك شەیڤە	مەكینەی ڕیش تاشینی كارەبایی
16- Shaving gel	شەیڤینگ جێل	شلەی"جێڵی"ڕیش تاشین
17- After shave	ئافتە شەیڤ	ئودكولون ڕیش تاشین
18- Razor	ڕەیزە	گوێزان ـ مەكینەی ڕیش تاشین

19- Razor blade	ڕەیزە بلەید	گوێزان
20- Shampoo	شامپوو	شامپۆ
21- Conditioner	کەندیشنە	دەرمانی قژ چاککردن
22- Perfume	پێفیووم"پەفیووم"	گولاو، بۆن
23- Cologne	کەلۆون	کۆلۆنیا"بۆنێکی خۆش کە مرۆڤ لە خۆی دەدات"
24- Tweezers	تویزەز	مووکێش
25- Comb	کۆوم	شانە
26- Hair-brush	هێیەبرەش	فلچەی سەر داهێنان
27- Hair dryer	هێیەدرایە	وشککەرەوەی قژ "سیشوار"

Book shop – stationer's

بوك شۆپ — ستەیشنەز	کتێب فرۆشی-پەڕاوگە فرۆشی

▲Where is the	وێ ئیز ذە	**نزیکترین...لە کوێیە؟**
nearest…?	نییەرست...؟	
○Book shop		**کتێب فرۆشی**
○Stationer's	بوك شۆپ	**پەڕاوگە فرۆشی**
○Newsstand	ستەیشنەز	**هۆدەی"باجەی"رۆژنامە فرۆشی**
●Where can I buy	نیووزستاند	**لە کوێ دەتوانم ڕۆژنامەیەك**
a newspaper?	وێ کەن ئای بای ئە	**بکڕم؟**
●Where is the	نیووز پەیپە؟	**بەشی کتێبە ڕێنماکان لە**
guide book section?	وێ ئیز ذە گاید بوك	**کوێیە؟**
●Where is foreign	سێکشن؟	**بەشی زمانی بیانی لە کوێیە؟**
language section?	وی ئیز فۆرەن لانگویج	
●Do you have	سێکشن؟	**ئایا ئێوە کتێبی بەکارهاتوو**
second hand books?	دو یو هاڤ سێکەند	**"کۆن"تان هەیە؟**
●I'd like a(not too	هاند بوکس؟	**من داستانێکی ئینگلیزیم"کە زۆر**
difficult)English	ئاید لایك ئە(نۆت توو	**دژوار نەبێت"دەوێ؟**
novel?	دیفیکەڵت)ئینگلیش	
▲I'd like…	نۆڤڵ؟	**من...م دەوێ**
○An address book	ئاید لایك...	**دەفتەرچەی ڕێنوێنی ناونیشانەکان**
○A diary	ئەن ئەدرێس بوك	**دەفتەری"پەڕاوی"بیرنامەی رۆژانە**
	ئە دایەری	
○Some post cards		**چەند دانە کارتی پیرۆز**
	سەم پۆوست کادز	**بایی"پۆستکارت"**
○A ballpoint pen		**قەڵەم ئووچ"قەڵەم پاندانی وشك"**
○A note pad	ئە بۆڵ پۆینت پێن	**پەڕاوی"دەفتەری" یادداشت**
○Some note paper	ئە نۆوت پاد	**چەند دانە کاغەزی نامە نووسین**
	سەم نۆوت پەیپە	

○Some gift wrapping paper	سەم گیفت ڕاپینگ پەیپە	چەند دانە کاغەزی پێچانەوەی دیاری
○Some carbon paper	سەم کابەن پەیپە	چەند دانە کاغەزی کاربۆن
○A detective story	ئە دیتێکتیڤ ستۆری	چیرۆکی پۆلیسی نهێنی
○Some envelopes	سەم ئێنڤەلۆوپز	چەند دانە زەرفی نامە
○Some labels	سەم لەیبلز	بەرنووسەك"کاغەزی نیشانە بۆ ناساندنی نرخەکان"
○A grammar book	ئە گرامە بوك	کتێبی ڕێزمان
○Some ink	سەم ئینك	مەرەکەب
○A children’s book	ئە چیڵدرەنز بوك	کتێبی تایبەتی منداڵان
○Some coloured pencils	سەم کەلەد پێنسلز	چەند دانە قەڵەمی ڕەنگی
○A newspaper	ئە نیووز پەیپە	ڕۆژنامە
○A map	ئە ماپ	نەخشە
○A ruler	ئە ڕوولە	خەت کەش ـ ڕاستە
○Some paper clips	سەم پەیپە کلیپس	چەند دانە گیرەی کاغەز
○Some paper	سەم پەیپە	کاغەز
○A pencil	ئە پێنسڵ	پێنووس"قەڵەم دار"
○A picture - book	ئە پیکچە ـ بوك	کتێبی وێنەدار"کتێبی منداڵان"
○A guide book	ئە گاید بوك	کتێبی ڕێنما"ڕێنوێنی"
○Some typing paper	سەم تایپینگ پەیپە	کاغەزی ئامێری چاپ
○Some playing cards	سەم پلەینگ کادز	چەند دانە کارتی یاری
○A magazine	ئە ماگەزین	گۆڤار
○A dictionary English-Persian\ Persian-English	ئە دیکشینێری ئینگلیش ـ پێشەن/ پێشەن ـ ئینگلیش	فەرهەنگی ئینگلیزی ـ فارسی / فارسی ـ ئینگلیزی
○A pocket	ئە پۆکیت	گیرفانی
○A pocket calculator	ئە پۆکیت کالکیولەیتە	ئامێری ژمێرەری گیرفانی

○**A calendar**	ئه كاليندە	**ساڵنامە"ڕۆژ ژمێر"**
○**Some chalk**	سەم چۆك	**گەچ ـ تەباشیر**
○**Some glue**	سەم گلوو	**سرێش ـ كەتیرە ـ چەسپ**
○**A note book**	ئه نۆوت بوك	**دەفتەری یادداشت**
○**A street map**	ئه ستریت ماپ	**نەخشەی شەقامەكان**

UHU
SWAN
Evening Standard
VIOLENCE SOARS ON PACKED TUBES
Your home
BIG O's
WALKERS
WHOLE NUT

At the newsagent's

ئەت ذە نیووزئەیجەنتس

لە ڕۆژنامە فرۆشیدا"ئاژانسی هەواڵ"

Stationery	ستدیشنێنڕی	فرۆشگای کەرەسەی نووسین
1- Correction fluid	کەرێکشن فلووید	شلەی هەڵە بڕکردن
2- String	سترینگ	بەن، دەزوو، کشتەك
3- Sticky\tape\ sellotape	ستیکی/تەیپ/ سێلەتەیپ	چەسپی نەواری ـ تیپ ـ تیپی ئاوی
4- Rubber	ڕەبە	لاستیکی خەت کوژاندنەوە
5- Drawing pins	درۆینگ پینز	دەرزی"دوگمەی"نیگارکێشان
6- Coloured pen	کەلەد پێن	پێنووسی"قەڵەمی"ڕەنگی
7- Pencil	پێنسڵ	پێنووسی نیگارکێشان
8- Biro	بایەرۆو	قەڵەمی ئووچ
9- Tube of glue	تیووب ئۆڤ گلوو	"چەسپی ئۆهۆ"دەفری لوولەیی چەسپ
10- Writing paper	ڕایتینگ پەیپە	کاغەزی نووسین"تیانووس"
11- Packet of envelopes	پاکیت ئۆڤ ئێنڤەلۆوپز	پاکەتی نامە"زەرفی نامە"
12- Matches	ماچیز	شقارتە
13- Colour film	کەلە فیلم	فیلمی ڕەنگی
14- Wrapping paper	ڕاپینگ پەیپە	کاغەزی شت پێچانەوە
15- Street map	ستریت ماپ	نەخشەی شەقامەکان
16- Newspaper	نیووزپەیپە	ڕۆژنامە
17-Colouring book	کەلەڕینگ بوك	کتێبی ڕەنگکردن"ڕەنگ لێدان"
18- Magazine	ماگەزین	گۆڤار
19- Paperback	پەیپە باك	کتێبی بەرگ نەرم"کتێبی بەرگ کاغەز"
Confectionery	کەنفێکشنێری	شیرینی ـ حەڵوا
20- Bag of sweets	باگ ئۆڤ سویتس	زەرفی شیرینی
21- Packet of crisps	پاکیت ئۆڤ کریسپس	پاکەتی چپس

22- Bar of chocolate	با ئۆڤ چۆکلیت	قالّبی لاکێشەیی کاکاهوو
23- Mints	مینتس	پونگە ـ نەعنا"بنێشت یان شیرینی بۆن پونگاوی"
24- Chewing gum	چووینگ گەم	بنێشت
25- Lollipop	لۆلی پۆپ	نوقولّەمژە
26- Fudge	فەج	جۆرە نوقلّ یان شیرینییەکە
27- Box of chocolates	بۆکس ئۆڤ چۆکلیتس	قوتوی کاکاهوو

Electrical appliances

ئیلێکتریکڵ ئەپلایەنسیز		ئامێرە کارەباییەکان
●Do you have a battery for this?	دو یو هاڤ ئە باتری " باتەری" فۆ ذیس؟	ئایا بۆ ئەمە باتریتان هەیە؟
●This is broken, can you repair it?	ذیس ئیز برۆوکەن، کەن یو ریپێیە ئیت؟	ئایا ئەمە لەکار کەوتووە"خراپ بووە" دەتوانی چاکی کەیتەوە؟
●Can you show me how it work?	کەن یو شۆو می هاو ئیت وێك؟	ئایا دەکرێ پێم نیشان بدەی کە ئەوە چۆن کار"ئیش"دەکا؟
●I'd like(to hire) a video cassette.	ئاید لایك(تو هایە) ئە ڤیدیۆو کەسێت.	من دەمەوێ شریتێکی ڤیدیۆ کرێ بکەم"بەکرێ بگرم".
▲I'd like...	ئاید لایك...	من...م دەوێ.
○A tape recorder	ئە تەیپ ڕیکۆدە	ئامێری تۆمارکردنی دەنگ"تەسجیل"
○A battery	ئە باتری	باتری
○A cassette recorder	ئە کەسێت ڕیکۆدە	تۆمارکەری شریت"تەسجیل"
○An electric tooth brush	ئەن ئیلێکتریك تووث برەش	فلچەی ددانی کارەبایی
○A hair dryer	ئە هێیە درایە	ئامێری کارەبایی وشککردنەوەی قژ"ـ سیشوار"
○Some head-phones	سەم هێد فۆونز	بیستۆك"پێ بیست"
○A lamp	ئە لامپ	لامپا ـ چرا
○A record player	ئە ڕیکۆد پلەیە	گرامافۆن"قەوان"
○A car radio	ئە کا ڕەیدیۆو	ڕادیۆی ئوتومبیل
○A travelling iron	ئە تراڤلینگ ئایەن	ئوتووی "سەفەری"
○A shaver	ئە شەیڤە	ئامێری ریش تاشین
○A colour television	ئە کەلە تێلیڤیژن	تەلەفزیۆنی ڕەنگی

○**An adaptor**	ئەن ئەداپتە	**ئاداپتۆر ـ ئامێری پەیوەست"گونجێنەر"**
○**An amplifier**	ئەن ئەمپلی فایە	**ئامێری بەهێزکردنی دەنگ"دەنگ گەورەکەر"**
○**A video cassette**	ئە ڤیدیۆو کەسێت	**شریتی ڤیدیۆ**
○**An alarm clock**	ئەن ئەلام کلۆك	**کاتژمێری زەنگدار**
○**A fuse**	ئە فیووز	**فیووز**
○**A bulb**	ئە بەلب	**گلۆپی خڕ**
○**Some speakers**	سەم سپیکەز	**چەند دانە بڵندگۆ**
○**A radio**	ئە ڕەیدیۆو	**ڕادیۆ**
○**A portable radio**	ئە پۆتەبڵ ڕەیدیۆو	**ڕادیۆی دەستی**

Home electronics

هۆوم ئیلێکترۆنیکس	ئامێره ئەلەکترۆنیکی یەکانی ناوماڵ

1- Clock- radio	کلۆك ـ ڕەیدیۆو	رادیۆی کاتژمێردار
2- (Video) cassette	(ڤیدیۆو) کەسێت	نەواری"شریتی" ڤیدیۆ
3- DVD player	دی ڤی دی پلەیە	یاریکەری دی ڤی دی
4- DVD\digital versatile disc	دی ڤی دی/دیجیتاڵ ڤێسەتایل دیسك	دی ڤی دی/ قەوانی"دیسکی" فرەتوانای کلیکی"پەنجەیی"
5- Satellite TV\ cable TV	ساتەلایت تی ڤی/ کەیبڵ تی ڤی	تەلەفزیۆنی ساتەلایت / تەلەفزیۆنی تەلی"کارەبایی"
6- Television\TV	تێلیڤیژن/تی ڤی	تەلەفزیۆن
7- Screen	سکرین	شاشەی تەلەفزیۆن
8- Video cassette recorder\VCR	ڤیدیۆو کەسێت ڕیکۆدە/ڤی سی ئاڕ	تۆمارکەری شریتی ڤیدیۆ/ڤی سی ئار
9- Games console	گەیز کۆنسۆول	سنووقی قەوان ـ دۆلابی یاری
10- Stereo system\ hi- fi	ستێریۆو سیستەم / های فای	دەزگای ستێریۆ"ئامێری لێدانی مۆسیقاوگوێ لێبوونی بە دوو بڵندگۆ" / ئامێری ئەلەکترۆنی دەنگ ساف
11- Compact disk player	کەمپاکت دیسك پلەیە	مۆسیقا لێدەری قەوان"سی دی"
12- Tuner	تیوونە	ئامێری سازاندنی دەنگی رادیۆ "سازکەری ئامێری مۆسیقا"
13- Tape deck\ cassette deck	تەیپ دێك/کەسێت دێك	شریت تۆمارکەری سادە
14- Speaker	سپیکە	بڵندگۆ
15- Compact disk\CD	کەمپاکت دیسك/ سی دی	سی دی
16- Remote control	ریمۆوت کەنترۆول	کۆنترۆڵ"ئامێری دەستکاری کردن لە دوورەوە"

17- Computer	کەمپیووتە	کۆمپیوتەر
18- Electric typewrite	ئیلێکتریك تایپ رایت	ئامێری تیپنووسی کارەبایی "چاپ"
19- Personal cassette player\ walkman	پێسنەڵ کەسێت پلەیە/ وۆك مەن	تەسجیلی بچووکی تایبەتی/ شریتی مۆسیقاژەنی تایبەتی
20- Head phones	هێدفۆونز	بیستۆك"پێ بیست"
21- (Audio) cassette\ tape	(ئۆدیۆو)کەسێت/تەیپ	شریتی دەنگ بلاوکردنەوەو بیستنی دەنگ
22- Tape recorder\ cassette player	تەیپ ڕیکۆدە/کەسێت پلەیە	تۆمارکەر"تەسجیل"
23- Radio	رەیدیۆو	رادیۆ

Camera shop

کامێرا فرۆشی		کامەرە شۆپ
من کامێرایەکی...م دەوێ	ئاید لایك...کامەرە	**▲I'd like...camera**
ئۆتۆماتیك"خۆکار"	ئەن ئۆتەماتیك	**○An automatic**
سادە"ساکار"	ئە سیمپڵ	**○A simple**
هەرزان	ئەن ئین ئیکسپێنسیڤ	**○An inexpensive**
تکایە، چەند دانە کامێرای فیلم گری/ڤیدیۆییم پیێ نیشان بدە	شۆو می سەم سینە/ ڤیدیۆ کامەرەز، پلیز	**●Show me some cine\video cameras, please**
ئایا دەفتەرچەی ڕێنمایی "بروشوور"تان هەیە؟ "کورتە نووسراوەی چاپی سەبارەت بە تایبەتمەندی و چۆناوچۆنی کەرەسە"	دو یو هاڤ ئە برۆوشە"برۆوشور"؟	**●Do you have a brochure?**
دەمەوێ چەند وێنەی پەساپۆرتی "گوزەرنامەیی"بگرم.	ئاید لایك تو هاڤ سەم پاسپۆت فۆوتۆوز تەیکەن.	**●I'd like to have some passport photos taken.**

Films

فیلمەکان "کامێرای وێنەگری و فیلم گری"		فیلمز
فیلمێکم بۆ ئەم کامێرایە دەوێ؟	ئاید لایك ئە فیلم فۆ ذیس کامەرە	**●I'd like a film for this camera**
من...م دەوێ	ئاید لایك...	**▲I'd like...**
سلایدی ڕەنگی	کەلە سلاید فیلم	**○Colour slide film**
جامی فیلمی ڕەنگی	کەلە نێگەتیڤ	**○Colour negative**
فیلم ڕەش و سپی	بلاك ئاند وایت فیلم	**○Black and white film**

○A disk film	ئە دیسك فیلم	**فیلمی دیسکی"سی دی"**
○Twenty four\ thirty six exposures	توێنتی فۆ/ثـێتی سیکس ئیکسپۆوژەز	**فیلم 24/36 دانەئی**
○This ASA\DIN number	ذیس ئەی ئیس ئەی/ دی ئای ئێن نەمبە	**ئەم ژمارە DIN/ASA**
○Colour film	کەلە فیلم	**فیلم ڕەنگی**
○High speed	های سپید	**بەخێرایی زۆر**
○Daylight type	دەی لایت تایپ	**جۆرێ بۆ ڕووناکی رۆژ بەکاربێت**
○A roll film	ئە رۆوڵ فیلم	**فیلمی هەڵکراو لەسەر بەکرە ـ فیلمی کامێرا**
●When will the photos be ready?	وێن ویڵ ذە فۆوتۆوز بی رێدی؟	**وێنەکان کەی ئامادە دەبن؟**
▲I'd like…	ئاید لایك…	**من…م دەوێ**
○A battery	ئە باتری	**باتری**
○A camera case	ئە کامەرە کەیس	**جانتای کامێرا**
○A filter	ئە فیلتە	**فیلتەر"پاڵێو"**
○For colour	فۆ کەلە	**بۆ ڕەنگی**
○Uv filter	یو ڤی فیلتە	**فیلتەر"پاڵێو"ی یوڤی**
○A flash	ئە فلاش	**بریسکانەوەی"کامێرا"ـ فلاش**
○Some flash bulbs	سەم فلاش بەلبس	**چەند دانە گڵۆپی فلاش**
○A lens	ئە لێنز	**لێنز ـ عەدەسە"چاویلکەی کامێرا"**
○A lens shade	ئە لێنز شەید	**عەدەسەی بەرسێبەر**
○A wide – angle lens	ئە واید ـ ئانگڵ لێنز	**عەدەسەی گۆشە فراوان (کامێرا)**

Repairs

چاککردنەوە"چاکەوکردن"	ریپێیەز	
ئایا دەتوانی ئەم کامێرایە چاک کەیتەوە؟	کەن یو ریپێیەز ذیس کامەرە؟	**●Can you repair this camera?**
فیلمەکە گیری کردووە	ذە فیلم ئیز جامید	**●The film is jammed.**
...ەکەی باش ئیش ناکات"...ەکەی خراپە	ذیَ ئیز سەم ثینگ ڕۆنگ ویذ ذە...	**▲There is something wrong with the...**
دووری نیشان دۆزەرەوە"	ڕەینج فایندە	**○Range finder**
پێوەستی فلاش	فلاش ئەتاچمەنت	**○Flash attachment**
دەرگای کامێرا"بۆ ڕێدان بە ڕووناکی یا بەرگرتنی"	شەتە	**○Shutter**
"پێچەرفیلم"دوگمەی بردنەپێشەوەی فیلم"	فیلم وایندە	**○Film winder**

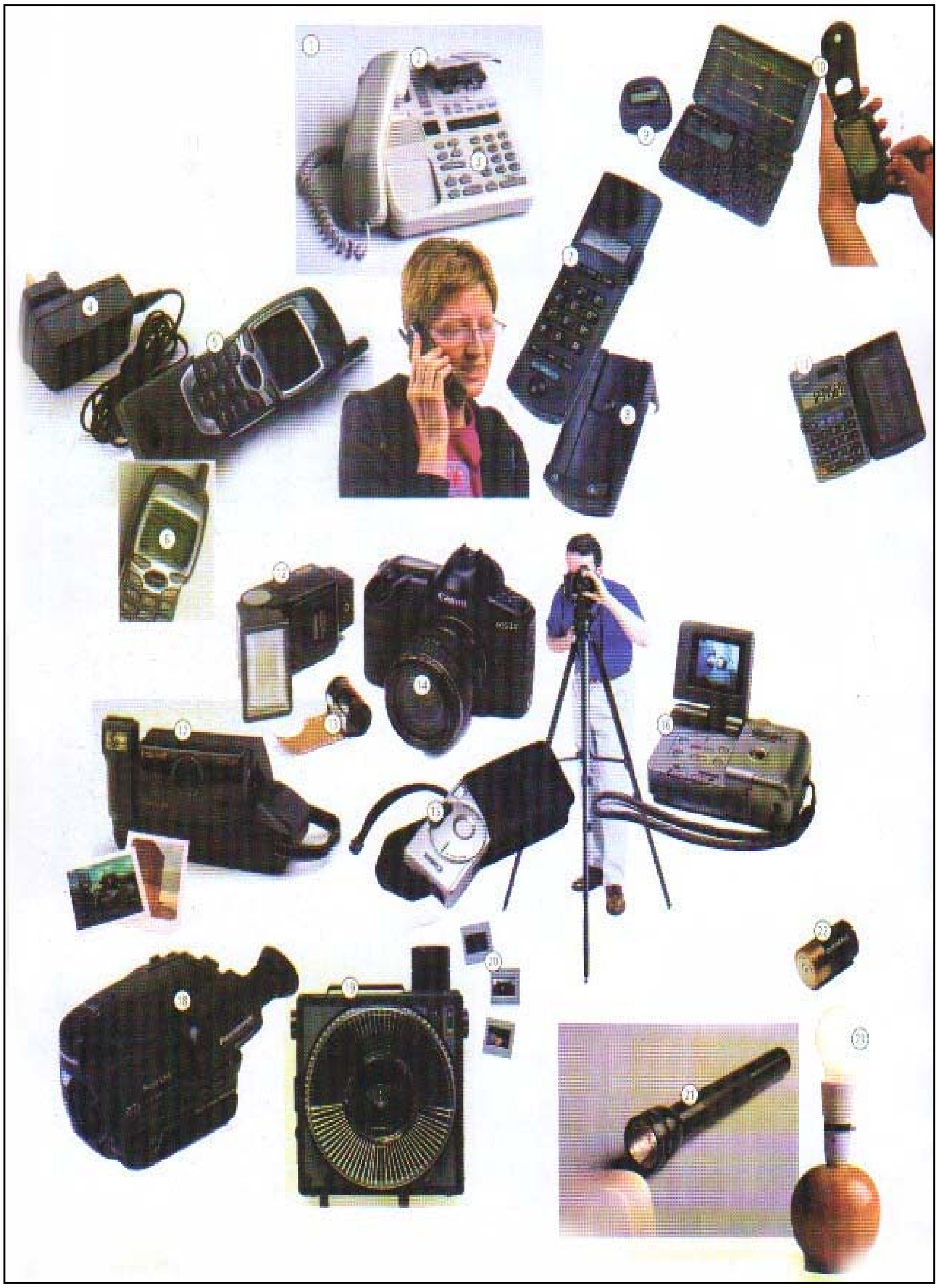

telecommunications

تێلەکەمیوونیکەیشنز

پەیوەندی بێ تەل (پەیوەندی دوور)

1- (Tele) phone	(تێلە) فۆون	تەلەفۆن
2- Answering machine	ئانسەرینگ مەشین	ئامێری وەڵامدانەوە
3- Keypad	کی پاد	دوگمەی پاڵپشتی تەلەفۆن
4- Charger	چاجە	ئامێری کە باتری پڕدەکاتەوە
5- Mobile	مۆوبایل	مۆبایل
6- Text message	تێکست مێسیج	دەقی نامە"پەیام"
7- Cordless phone	کۆدلیس فۆون	تەلەفۆنی بێ تەل
8- Base	بەیس	جێ مۆبایل
9- Pager	پەیجە	تۆمارکەر
10- Electronic personal\ organiser PDA	ئیلێکترۆنیك پێسنڵ/ ئۆگەنایزە پی دی ئەی	دەزگای ئەلەکترۆنی تایبەتی / دەزگای پی دی ئەی
11- Pocket calculator	پۆکیت کالکیولەیتە	ژمێرەری گیرفانی
12- Flash	فلاش	فلاش
13- Film	فیلم	فیلم
14- Lens	لێنز	لێنز، عەدەسە"چاویلکەی کامێرا"
15- (Still) camera	(ستیڵ)کامەرە	کامێرای وێنەی نەبزۆك
16- Digital camera	دیجیتڵ کامەرە	کامێرای پەنجەیی"ژمارەیی"
17- Polaroid camera	پۆولەرۆید کامەرە	کامێرای کۆکەرەوەی شەپۆلی ڕووناکی
18- Video camera	ڤیدیۆو کامەرە	کامێرای ڤیدیۆیی
19- Slide projector	سلاید پرەجێکتە	شەوق هاوێژ"مەکینەی سینەما"(بۆ پیشاندانی وێنەی تاك تاك یا فیلم لەسەر پەردە)

20- Slides	سلایدز	وێنەی لە سەر پەردەپیشاندراو بەشەوق هاوێژ ـ سلاید
21- Torch	تۆچ	بڵێسە، لایتی دەستی
22- Battery	باتری	باتری
23- Light bulb	لایت بەلب	گڵۆپی خڕ

Jeweller’s and watch maker’s

	جووه لەز ئاند وۆچ مەیکەز	**گەوهەر فرۆشی و سەعات سازی**
●Could I see that, please?	کود ئای سی ذات، پلیز؟	**تکایە، دەکرێ ئەوە ببینم؟**
●I’d like something in gold\in silver	ئاید لایك سەم ثینگ ئین گۆولد/ئین سیلڤە.	**شتێکم لە ئاڵتوون/ زیو دەوێ**
●I’d like a small present for…	ئاید لایك ئە سمۆڵ پریزێنت فۆ...	**من دیارییەکی بچووکم بۆ... دەوێ.**
●I don’t want anything too expensive.	ئای دۆنت وۆنت ئێنی ثینگ توو ئیکسپێنسیڤ	**شتی زۆر گرانم ناوێ.**
▲Is this…?	ئیز ذیس...؟	**ئایا ئەمە...ە؟**
○Gold	گۆولد	**ئاڵتوون"زێڕ"**
○Gold – plated	گۆولد ـ پلەیتد	**زێڕ ئاو"زێڕی تراو کە بۆ ئاو کاری بە کار دەڕوا"**
○Real silver	رییەل سیلڤە	**زیوی تەواو"زێڕی ئەسڵ"**
○Silver – plated	سیلڤە ـ پلەیتد	**زاخاوی زێڕ**
●How many carats is this?	هاو مێنی کارەتس ئیز ذیس؟	**ئەمە چەند قیراتە؟ "پێوانەیەکە بۆ ئاڵتوون"**
●Can you repair this watch?	کەن یو ری پێیە ذیس وۆچ؟	**ئایا دەتوانی ئەم سەعاتە چاك کەیتەوە؟**
●It is fast\slow	ئیت ئیز فاست/سلۆو	**ئەوە پێش دەکەوێ/دوا دەکەوێ**
▲I’d like…	ئاید لایك...	**من...م دەوێ**
○A cigarette lighter	ئە سیگەرێت لایتە	**چەرخی جگەرە**
○A bracelet	ئە برەیسلیت	**بازنگ"دەستبەند"**
○A pocket watch	ئە پۆکیت وۆچ	**سەعاتی گیرفانی"سەعاتی بەرباخەڵ"**

○A chain	ئە چەین	**زنجیر**
○A watch	ئە وۆچ	**کاتژمێری دەستی**
○A watch strap	ئە وۆچ ستراپ	**قایشی سەعات**
○A clock	ئە کلۆك	**سەعات"بێجگە لە سەعاتی دەستی"**
○A cross	ئە کرۆس	**خاچ "نیشانەی مەسیح †"**
○A quartz	ئە کوۆتس	**کوارتز"بەردێکە لە شاخ وەك شووشەیە"**
○Some earrings	سەم یەنیگز	**چەند دانە گوارە**
○Water proof	وۆتە پرووف	**دژی ئاو**
▲What kind of stone is it?	وۆت کایند ئۆڤ ستۆون ئیز ئیت؟	**ئەوە چ جۆرە بەردێکە؟**
○Chromium	کرۆومیەم	**کرۆم"ماددەیەکی کانزایی کیمیایی سپی کریستاڵی زۆر ڕەقەو نارزێت"**
○Diamond	دایەمەند	**ئەڵماس**

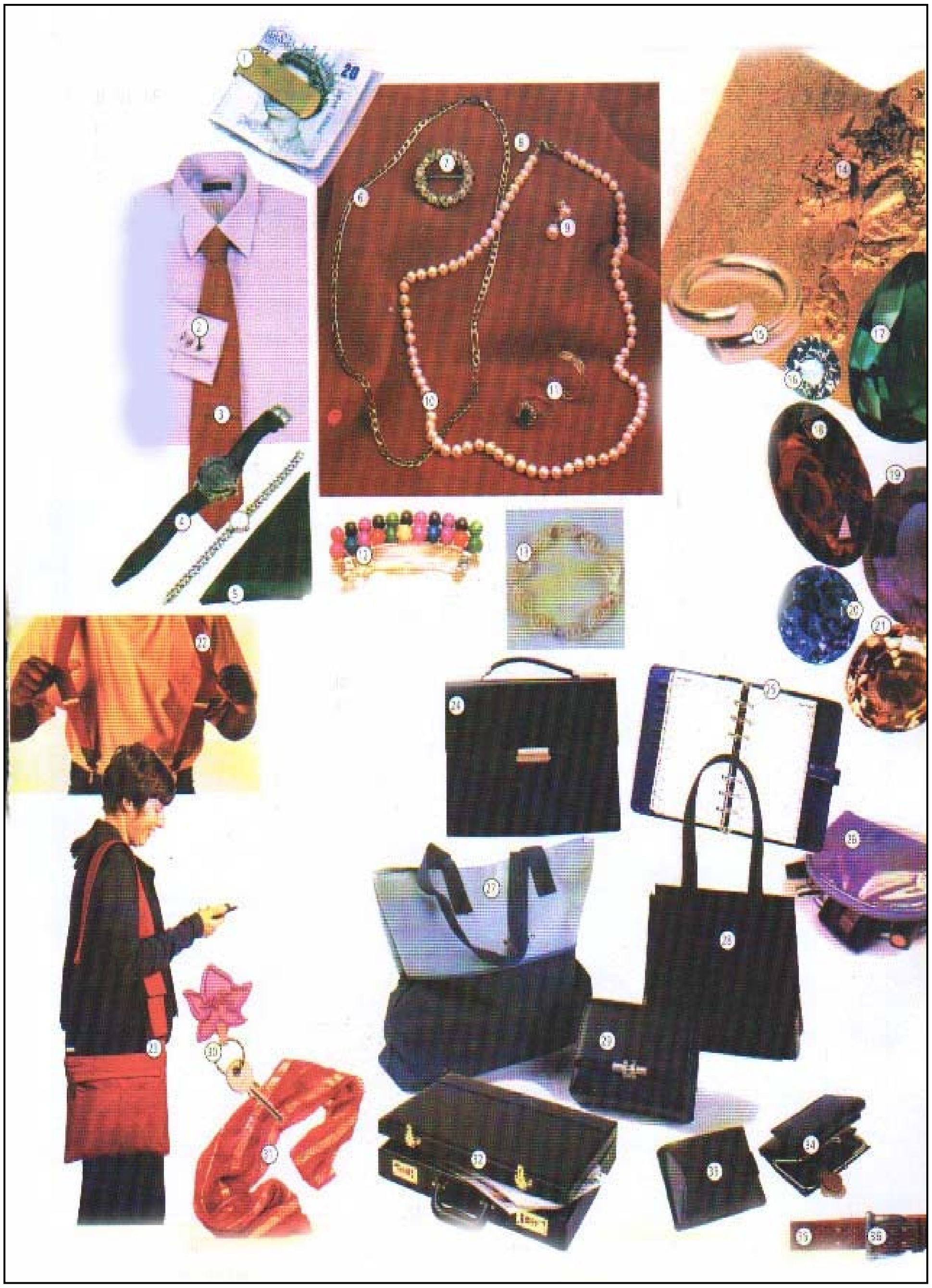

Accessories and jewellery

ئاکسێسەریز ئاند جووەلری	خشڵ"گەوهەر"و پێویستییە لاوەکییەکان بۆ خۆشیو حەوانەوە

A- Jewellery	جووەلری	گەوهەر
1- Money clip	مەنی کلیپ	گیرەی پارە
2- Cuff link	کەف لینك	ئەڵقەی سەر قۆڵی کراس
3- Tie clip	تای کلیپ	گیرەی بۆینباخ
4- Watch	وۆچ	کاتژمێری دەست
5- Handkerchief	هانکەچیف	دەستەسڕ
6- Chain	چەین	زنجیر
7- Brooch	برۆوچ"برووچ"	یەخەبەند" ژنانە"
8- Necklaces	نێك لەسیز	ملوانکە
9- Earring	یێرینگ	گوارە ـ ئەڵقەی گوێ
10- Pearls	پێلز	مرواری
11- Ring	ڕینگ	ئەنگوستیلە ـ مستیلە
12- Hair slide	هێیەسلاید	ڕاگری قژ
13- Bracelet	برەیسلیت	بازن "بازنگ"ـ دەستبەند
B- Metals	میّتلز	کانزاکان
14- Gold	گۆولْد	زێڕ ـ ئاڵتوون
15- Silver	سیلڤە	زیو
C- Gems	جێمز	گەوهەرەکان
16- Diamond	دایەمەند	ئەڵماس
17- Emerald	ئێمەرەلد	زەمرووت"ڕەنگی سەوز"
18- Ruby	رووبی	گەوهەری یاقووت ڕەنگی سووری تۆخ
19- Amethyst	ئەمیثیست	یاقووت "ڕەنگی ئەرخەوانی"
20- Sapphire	سافایە	یاقووت"ڕەنگی شین"
21- Topaz	تۆوپاز	تۆپاز"گەوهەری زەرد"
D- Accessories	ئاکسێسەریز	لاوەکییەکان"زیادەکان"

22- Braces	برەیسیز	قولاپ ـ شەیاله"قایشێکه دەکرێته سەرشان بۆ ڕاگرتنی پانتۆڵ"
23- Shoulder bag	شۆولده باگ	جانتای سەر شان
24- Document case	دۆکیومەنت کەیس	جانتای بەڵگەنامە"بڕوانامە"
25- Filofax\personal organizer	فایلۆوفاکس/ پێستەڵ ئۆگەنایزە	جانتای تایبەتی "کلاسور"
26- Make- up bag	مەیك ـ ئەپ باگ	جانتای کەرەسەی جوانکاری"ماکیاژ"
27- Shopping bag	شۆپینگ باگ	جانتای شت کڕین له بازاڕ
28- Hand bag	هاند باگ	جانتای دەستی ژنانه
29- Clutch bag	کلەچ باگ	جانتای بەدەستەوە گرتن و بەرنەدان
30- Key ring	کی ڕینگ	ئەڵقەی کلیل
31- Scarf	سکاف	لەچك ـ ملپێچ
32- Briefcase	بریف کەیس	جانتای دەست"دپلۆماسی"
33- Wallet	وۆلیت	جزدانی پارە"جانتای پارە"
34- Purse	پێس	جزدانی ژنانه"جانتای ژنانه تایبەت بە پارە"
35- Belt	بێلت	قایشی پشتێن، پشتێن
36- Buckle	بەکڵ	ئاوزوونەی پشتێنی قایش

Camping equipment

کامپینگ ئیکویپ مەنت — کەلوپەلی پێداویستی ژیان لە خێوەتگادا

●I'd like to hire…	ئاید لایك تو هایە…	دەمەوێ…کرێ بکەم.
▲I'd like…	ئاید لایك	من…م دەوێ
○Some washing -up liquid	سەم وۆشینگ ـ ئەپ لیکوید	شلەی قاپ شۆری"ریکا"
○Some tin-foil	سەم تین فۆیل	جۆرە وەرەقی ئەلەمنیۆم
○Some butane gas	سەم بیووتەین گاس	گازی بیوتان"پکنیك"
○A hammer	ئە هامە	چەکوش
○Some candles	سەم کاندلز	چەند دانە مۆم
○A lamp	ئە لامپ	چرا
○An air pump	ئەن ئێیە پەمپ	ترومپای"پەمپی"با یان هەوا
○Some paper napkins	سەم پەیپە ناپکینس	چەند دانە دەسەسڕی سەر سفرە
○Some paraffin	سەم پارەفین	پارافین
○A picnic basket	ئە پیك نیك باسکیت	سەبەتەی سەیران
○A plastic bag	ئە پلاستیك باگ	جانتای پلاستیکی"باغەیی ـ دەڵقی"
○A rucksack	ئە ڕەك ساك	کۆڵەپشتی"توورەکەی شان"
○A tent	ئە تێنت	چادر، خێوەت
○Some string	سەم سترینگ	بەن ـ دەزوو ـ قەیتان
○A water flask	ئە وۆتە فلاسك	دەفری ئاو"فلاسکی ئاو"
○Some washing powder	سەم وۆشینگ پاودە	تایتی جل شۆردن
○A torch	ئە تۆچ	چراقووە"لایتی دەستی"
○A tin opener	ئە تین تۆوپنە	قوتو هەڵچڕ
○An insect spray	ئەن ئین سێکت سپرەی	سپرای مێروو کوژ

○An ice pack	ئەن ئایس پاك	زەرف سەهۆڵ
○An air mattress	ئەن ئێیە ماتریس	دۆشەکی هەوا
○Some matches	سەم ماچز	چەند دانە شقارتە
○A food box	ئە فوود بۆکس	سندووقی خۆراك
○A sleeping bag	ئە سلیپینگ باگ	جانتای"توورەکەی"خەو
○A rope	ئە ڕۆوپ	گوریس ـ تەناف
○A pen knife	ئە پێن نایف	چەقۆی گیرفانی"قەڵەم بڕ"

●Mugs	مەگس	پەرداخی دەسکدار"لێوانی دەسکدار"
●Plates	پلەیتز	قاپەکان
●Cups	کەپس	فنجانەکان
●Saucers	سۆسەز	ژێر پیاڵەکان
●Spoons	سپوونس	کەوچکەکان
●Knives	نایڤز	چەقۆوەکان
●Tea spoon	تی سپوون	کەوچك چا
●Forks	فۆکس	چەتاڵەکان"چنگاڵەکان"

Clothing

کلۆوذینگ — جلوبەرگ "پۆشاك"

لەم بەشە بێجگە لە هەندێ ڕستە کە بۆ شت کڕینی ئاسانو راحەتی جلوبەرگی پێداویستی ئێوە هاتووە، بەشێکی دیکە بۆ چۆناوچۆنی جۆری جلوبەرگ و ڕەنگەکانو هەروەها خشتەیەك بۆ هەڵسەنگاندنی سایزەکانی ئەوروپاییو ئینگلیزی لەبەر چاو گیراوە.

●Where is there a good clothes shop?	وێ ئیز ذێ ئە گود کلۆوذز شۆپ؟	دووکانێکی باشی جلوبەرگ فرۆشی لە کوێ هەیە؟
▲I'd like a pullover for…	ئاید لایك ئە پولۆوڤە فۆ…	من بلووزێکم بۆ...دەوێ.

○A woman\a man	ئە وومەن/ئە مان	ژنێك/ پیاوێك
○A (ten - year - old) boy\girl	ئە(تێن ـ ییە ـ ئۆولْد) بۆی/گێڵ	کوڕێك/ کچێك (دە ساڵە)
●I'd like the one in the window	ئاید لایك ذە وەن ئین ذە ویندۆو	ئەو دانە کە لە ناو جامخانەکەیە "مەعرەزەکەیە"دەمەوێ
●I'd prefersomething classic\modern	ئاید پریفێ سەم ثینگ کلاسیك/مۆدن"مۆدەن"	شتی کۆن"مێژوویی"/ نوێ "تازەباو"پەسەند دەکەم"پێ باشترە"

Size

ئەندازە ـ سایز ـ ژمارە	سایز

جلوبەرگی ژێری ژنانە

ئینگلیزی	10/32	12\34	14\36	16\38	18\40
ئەوروپایی	36	38	40	42	44

جلوبەرگی پیاوانە

ئینگلیزی	36	38	40	42	44	46
ئەوروپایی	46	48	50	52	54	56

کراس

ئینگلیزی	14	$14^1/_2$	15	$15^1/_2$	16	17
ئەوروپایی	36	37	38	39	40	42

پێڵاو

ئینگلیزی	3	4	5	6	$6^1/_2/7$	$7^1/_2$	8	9	10	11
ئەوروپایی	36	37	38	39	40	41	42	43	44	45

●**Small(S)**	سمۆڵ (ئێس)	**بچووك**
●**Large(L)**	لاج (ئێل)	**گەورە**
●**Medium(M)**	میدیەم (ئێم)	**ناونجی/ ناوەڕاست**
●**Extra large(XL)**	ئێکسترە لاج (ئێکس ئێڵ)	**زۆرگەورە**
●**Larger\smaller**	لاجە/ سمۆڵە	**گەورەتر/ بچووکتر**

●**I take size thirty eight**	ئای تەیك سایز ثـێتی ئەیت	**من ژمارەی <u>38</u> هەڵدەگرم.**
●**I don’t know the English sizes**	ئای دۆنت نۆو ذە ئینگلیش سایزز	**من ئەندازەکانی"ژمارەکانی" ئینگلیزی نازانم.**
●**Could you measure me?**	کود یو مێژە می؟	**ئایا دەتوانی ئەندازەی من بگری؟**

Colours

	کەلەز	ڕەنگەکان
●Beige	بەیژ	شەکری رەنگ ـ قاوەیی کاڵ
●Brown	براون	قاوەیی
●Golden	گۆوڵدن	ئاڵتوونی ـ زەرد
●Green	گرین	سەوز
●Orange	ئۆرینج	پرتەقاڵی
●Pink	پینك	مێخەکی ـ پەمەیی
●Violet	ڤایەلیت	وەنەوشەیی
●Silver	سیلڤە	زیوی
●Dark…	داك…	…تاریك
●Blue	بلوو	شین ـ کەوە
●Grey	گرەی	خۆڵەمیشی ـ بۆر
●Yellow	یێلۆو	زەرد
●Lilac	لایلەك	ئەرخەوانی ـ کاڵ
●Red	رێد	سوور
●Turquoise	تێکوۆیز(تێکۆیز)	پیرۆزەیی ـ شینی سەوزکار
●White	وایت	سپی
●Black	بلاك	ڕەش
●Light…	لایت…	…ڕۆشن

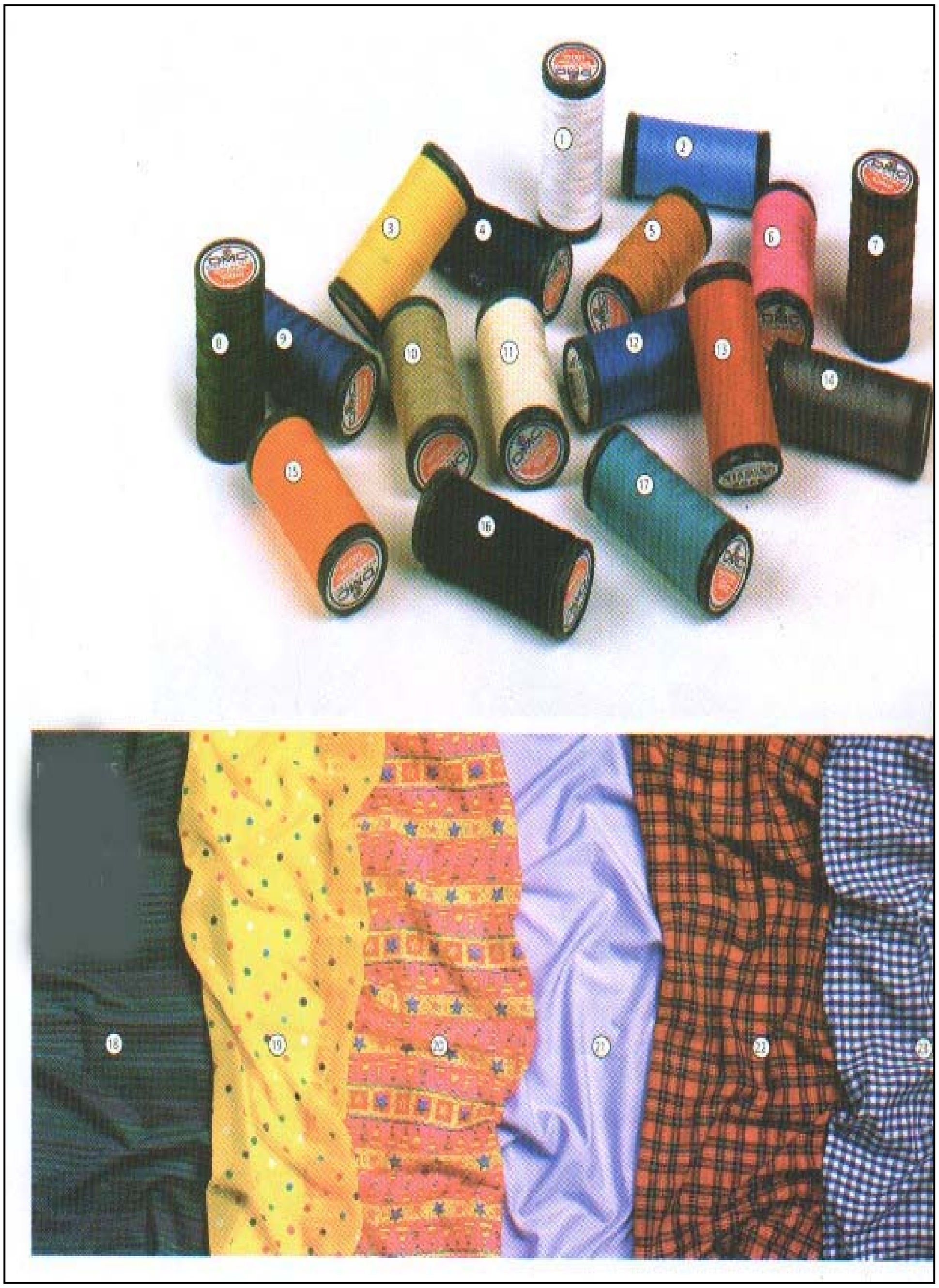
1
2
3
4
5
6
7
8
9
10
11
12
13
14
15
16
17
18
19
20
21
22
23

Colours and patterns

کەلەز ئاند پاتنز"پاتەرنز"

ڕەنگەکان و نموونەکان

Colours	کەلەز	ڕەنگەکان
1- White	وایت	سپی
2- Light blue	لایت بلوو	شینی ڕۆشن
3- Yellow	یێلۆو	زەرد
4- Navy blue	نەیڤی بلوو	شینی تۆخ ـ شینی دەریایی
5- Camel	کامڵ	وشتری
6- Pink	پینگ	پەمەیی
7- Brown	براون	قاوەیی
8- Green	گرین	سەوز
9- Purple	پێپڵ	ئەرخەوانی
10- Beige	بەیژ	شەکری ـ قاوەیی
11- Cream	کریم	ڕەنگی سپی زەردباو ـ شیری
12- Blue	بلوو	شین
13- Red	ڕێد	سوور
14- Grey	گرەی	خۆڵەمێشی
15- Orange	ئۆرینج	پرتەقاڵی
16- Black	بلاك	ڕەش
17- Turquoise	تێکۆیز	شینی سەوزکار ـ پیرۆزەیی
Patterns	پاتنز"پاتەنز"	نموونەکان ـ نەخشەکان
18- Striped	سترایپت"سترایپید"	میلدار ـ میل میل
19- Spotted	سپۆتید	خالّدار ـ کونج کونج ـ خالاّوی
20- Patterned	پاتند"پاتەند"	نەخشەدار
21- Plain	پلەین	ڕوون ـ سادە
22- Tartan	تاتن	میل میلی چەپ و ڕاست
23- Checked	چێکت	چوارگۆشەیی بچووك ـ خانەخانە

●Do you have anything in cotton?	دو یو هاڤ ئێنی ثینگ ئین کۆتن؟	ئایا شتێ "پۆشاك" له پهمه"کهتان"تان ههیه؟
▲I'd like…	ئاید لایك…	من…م دهوێ
○A lighter	ئه لایته	ڕووناکتر"ڕۆشنتر"
○A darker	ئه داکه	تاریکتر
○Something colourful	سهم ثینگ کهلهفل"کهلهفوڵ"	شتێکی ڕهنگاوڕهنگ
●I'd like another colour\the same colour as…	ئاید لایك ئهنهذه کهله/ ذه سهیم کهله ئهز…	من ڕهنگێکی دیکهم/ڕهنگێ وهك…م دهوێ
●I don't like the colour	ئای دۆنت لایك ذه کهله	حهزم له ڕهنگهکهی نییه.
▲I'd like something in…	ئاید لایك سهم ثینگ ئین…	شتێکم له جۆری…دهوێ
○Gabardine	گابهدین	گهبهردین"جۆرێ قوماش له تووکه یا لۆکهیه"
○Cotton	کۆتن	پهمه ـ دهزوو ـ پهشم
○Tartan	تاتن	تارتان"قوماشێکه له خوری میل میلی چهپ و ڕاسته"
○Silk	سیلك	ئاوریشم
○Camel – hair	کامڵ ـ هێیه	خوری وشتر
○Leather	لێـذه	چهرم
○Wool	وول	خوری
▲Is it…?	ئیز ئیت…؟	ئایا ئهمه…ه
○Pure cotton	پیور"پیوه" کۆتن	تهواو پهمهیه"تهواو دهزوویه"
○Pure wool	پیو وول	"تهواو خورییه"
●Is it made here\ imported?	ئیز ئیت مهید هییه/ ئیمپۆتید؟	ئایا سازکراوی"دهسکردی" ناوخۆیه/دهرهوهی وڵاته؟
●Is it handmade?	ئیز ئیت هاندمهید؟	ئایا به دهس ساز کراوه"دهسچنه"؟

●Can I wash it in the machine?	کەن ئای وۆش ئیت ئین ذە مەشین؟	**ئایا دەتوانم بە ماشینی جلو بەرگ شۆر"غەسالە"بیشۆم؟**
●Colour fast	کە لە فاست	**خاوەن رەنگێکی نەگۆڕ**
●Crease resistant	کریس ریزیستەنت	**بەرگر لە بەرامبەر چرچو لۆچ**
●Easy – care	ئیزی ـ کێیە	**بیشۆرە لەبەری بکە**
●I'd like two meters of this material	ئاید لایك توو میتەز ئۆڤ ذیس مەتەریەل	**من دوو مەترم لەم قوماشە دەوێ.**
●How much is it per meter?	هاو مەچ ئیز ئیت پێ میتە؟	**نرخی" ئەوە" هەر مەترێکی بە چەندە؟**

One centimeter(cm)	وەن سێنتی میتە(سی ئێم)	**یەك سەنتیمەتر**
One metre (m)	وەن میتە(ئێم)	**یەك مەتر**
Three and half metres	ثری ئاند هاف میتەز	**سێ مەترونیو**

A good fit?

ئە گود فیت؟ — **ئایا رێکو پێکە؟**

●Can I try in on?	کەن ئای ترای ئین ئۆن؟	**ئایا دەتوانم ئەوە تاقی بکەمەوە"لەبەری بکەم"؟**
●Where is the fitting room?	وێ ئیز ذە فیتینگ ڕووم؟	**ژووری خۆگۆڕین"تاقیکردنەوە" لە کوێیە؟**
●Is there a mirror?	ئیز ذێ ئە میرە؟	**ئایا ئاوێنەی هەیە؟**
●It fits very well	ئیز فیتس ڤێری وێڵ؟	**"ئەندازەمە" "بە بەرم تەواوە"**
●It doesn't fit.	ئیت دەزنت فیت	**ڕێك نییە"بە بەرم تەواو نییە"**
▲It's too…	ئیتس توو...	**ئەوە زۆر...ە**
○Tight\loose	تایت/لووس	**تەنگ/دەڵب"ئازاد"**
○Short\long	شۆت/لۆنگ	**کورت/ درێژ**

●Can you alter it?	كەن یو ئۆلتە ئیت؟	ئایا دەتوانی گۆڕانكارییەكی تێدا بكەی؟
●How long will it take to alter?	هاو لۆنگ ویڵ ئیت تەیك تو ئۆلتە؟	ئەو گۆڕانكارییە"تەنگ یان فراوان كورت یان درێژ"چەندە دەخایەنێ؟
●I'd like it as soon as possible	ئاید لایك ئیت ئەز سوون ئەز پۆسیبڵ؟	ئەگەر دەكرێ من ئەوەم لە زووترین كاتدا"بەپەلە"دەوێ
●Can I exchange this?	كەن ئای ئیكسچەینج ذیس؟	ئایا دەتوانم ئەمە بگۆڕم؟

Clothes and accessories

كلۆوذز ئاكسێسەریز

جلوبەرگ و پێوستییە لاوەكییەكان

▲I'd like…	ئاید لایك...	من...م دەوێ.
○An evening dress	ئەن ئیڤنینگ درێس	"جلوبەرگی ڕەسمی" "جلوبەرگی شەو"
○A swim suit	ئە سویم سیووت"سووت"	مایۆ ـ جلی مەلە
○A bra(B . H)	ئە برا "بی ـ ئێچ"	سینەبەن"مەمكبەن"
○Some trousers	سەم تراوزەز	شەرواڵ "پانتۆڵ"
○A vest	ئە ڤێست	جلیسقە ـ سوخمە
○A jacket	ئە جاكیت	چاكەت
○A dress	ئە درێس	جلوبەرگ ـ كراس ژنانە
○Some children's clothes	سەم چیڵدرەنز كلۆوذز	جلوبەرگی منداڵانە
○Some sports sockes	سەم سپۆتس سۆكیز	گۆرەوی كورتی پیاوانەی وەرزشی
○A suit	ئە سیووت	دەستە جل"چاكەتو پانتۆڵ یان چاكەتو تەنوورە"
○A pair of stockings	ئە پێیە ئۆڤ ستۆكینگز	یەك جووت گۆرەوی درێژی ژنانە

○**A night gown**	ئه نایت گاون	**کراسی نووستنی ژنانه یان پیاوانه**
○**A pair of underpants**	ئه پێیه ئۆڤ ئەندەپانتس	**دەرپێ ـ توونکه**
○**A slip**	ئه سلیپ	**ژێر پۆش"ژێر کراسی"**
○**An umbrella**	ئەن ئەمبرێله	**چەتر**
○**A blouse**	ئه بلاوز	**بلووز-کراس ژنانه**
○**A hand bag**	ئه هاند باگ	**جانتای دەستی، جانتای پاره**
○**A hat**	ئه هات	**کڵاو**
○**Some jeans**	سەم جینز	**پانتۆڵی کابۆیی**
○**A shirt**	ئه شێت	**کراس**
○**A pullover**	ئه پولۆوڤه	**بلووزی مل قەپات**
▲**With short\long**	ویذ شۆت/لۆنگ	**لەگەڵ کورت/ درێژ**
○**Sleeves**	سلیڤز	**قۆڵدار**
○**Polo neck**	پۆولۆونێك	**یەخەی قەپات"بلووزی ملدار"**
○**V - neck**	ڤی ـ نێك	**یەخه حەوتی"یەخەی ئینگلیزی"**
○**A pair of pyjamas**	ئه پێیه ئۆڤ پیجامەز	**بیجامه**
○**Some shorts**	سەم شۆتس	**پانتۆڵی دەرپێ کورت ـ شۆرت**
○**Sleeveless**	سلیڤ لیس	**بێ قۆڵ**
○**Round neck**	راوند نێك	**یەخەی خڕ**
○**A skirt**	ئه سکێت	**داوێن، تەنووره**
○**A scarf**	ئه سکاف	**سەرپۆش، مل پێچ**
○**A tie**	ئه تای	**بۆینباخ**
○**A zip**	ئه زیپ	**زیپ**
○**A sports jacket**	ئه سپۆتس جاکیت	**چاکەتی یاری"وەرزشی"**
○**A button**	ئه بەتن	**دوگمه، قۆپچه**

Shoes

پێڵاوەکان شووز

▲I'd like a pair of…	ئاید لایك ئە پێیە ئۆڤ …	من جووتێ…م دەوێ
○Climbing boots	کلایمینگ بووتس	پێڵاو"جزمە، چەکمە"شاخ
○Boots	بووتس	چەکمە ـ پووتین ـ جزمە
○Slippers	سلیپەز	سەرپایی"سۆل، نەعل"
○Shoes	شووز	پێڵاو
○With a high heel	ویذ ئە های هیل	پاژنە بلند"پاژنە بەرز"
○Walking shoes	وۆکینگ شووز	پێڵاو پیاسە"گەڕان"
○Plimsolls.	پلیم سەلز	پێڵاوی کەتانی"پێڵاوی یاری"
○Leather boots	لێـذە بووتس	پووتین"جزمەی"چەرم
○Sandals	ساندلز	کالە ـ پێڵاوی سەرپێ ـ نەعل
○Tennis shoes	تێنیس شووز	پێڵاوی یاری تێنس
▲There are too…	ذێ ئا توو…	ئەوانە زۆر…ن
○Large\small	لاج/سمۆڵ	گەورە/بچووك
○Narrow\wide	نارۆو/واید	تەنگ/پان ـ فراوان
●Do you have a larger\smaller size?	دو یو هاڤ ئە لاجە/ سمۆڵە سایز؟	ئایا ژمارەی گەورەتر/ بچووکترتان هەیە؟
●Do you have the same in black?	دو یو هاڤ ذە سەیم ئین بلاك؟	ئایا ئێوە (ڕەنگی) ڕەشی وەك ئەمەتانە هەیە؟
●I need some shoe polish\shoe laces.	ئای نید سەم شوو پۆلیش/شوو لەیسز	من بۆیاخی پێڵاو/ قەیتانی پێڵاوم دەوێ.

Shoe repairs

شوو ری پێیەز		چاکەوەکردنی"چاك کردنەوەی"پێلاو
●Can you repair these shoes?	کەن یو ری پێیە ذیز شووز؟	ئایا دەتوانی ئەم پێلاوانە چاك کەیتەوە؟
●I’d like them heeled.	ئاید لایك ذێم هیلید	دەمەویّ پاژنەکەیان بگۆڕم.
●When will they be ready?	وێن ویلّ ذەی بی رێدی؟	کەی ئامادە دەبن"دەبیّ"؟

1)Men’s and women’s wear

مێنز ئاند ومینز وێیه	جلوبەرگی پیاوانە و ژنانە

Outdoor clothing	ئاوت دۆ کلۆوذینگ	جلوبەرگی دەرەوەی ماڵ
1- Rain hat	رەین هات	کڵاوی باران
2- Coat	کۆوت	پاڵتۆ
3- Rain coat	رەین کۆوت	پاڵتۆی باران
4- Umbrella	ئەمبرێله	چەتر
5- Hat	هات	کڵاو
6- Jacket	جاکیت	چاکەت
7- Gloves	گلەڤز	دەستکێش
8- Fleece	فلیس	بەرگ "کەوەك بەرگنی مەڕ وابێت"
Sweaters	سوێتەز	بلووزەکان
9- Crew neck jumper\ sweater	کروونێك جەمپە/ سوێته	چاکەتی کڵاوداری مل خڕ"له خوری دروست کراوه"/ بلووز
10- Poloneck jumper\ sweater	پۆولۆونێك جەمپە/ سوێته	چاکەتی"بلووزی"ملدار/ بلووز
11- V- neck jumper\ sweater	ڤی- نێك جەمپە/ سوێته	چاکەتی یەخه حەوت/ بلووز
12- Hooded top	هودید تۆپ	بلووزی کڵاودار
13- Cardigan	کادیگەن	بلووزی قۆپچەدار
Foot wear	فوت وێیه	پێڵاو
14- Walking boots	وۆکینگ بووتس	جزمەی پیادە ڕەوی"گەڕان"
15- Boots	بووتس	جزمه ـ چەکمه
16- Sandals	ساندڵز	سۆل ـ نەعل ـ سەندەل"ژنانە "
17- Shoes	شووز	پێڵاو ـ کەوش
18- Slippers	سلیپەز	پێڵاوی ناو ماڵ ـ سۆل ـ نەعل پێڵاوی بێ قەیتان
19- Court shoes	کۆت"کۆوت"شووز	کۆت"کۆو"

20- Night-dress\ nightie	نایت درێس/ نایت کلۆوذز	کراسی نووستنی ژنانه ـ شەو کراسی ئافرەت ـ جلوبەرگی شەوانه"جلی نووستن"
21- Dressing gown	درێسینگ گاون	ڕۆبی لەبەرکردن"کەوا"ـ شەو کراسی ژن یا پیاو
22- Pyjamas	پەجامەز"پیجامەز"	بیجامه
23- Bathrobe	باث رۆوب	ڕۆبی گەرماو

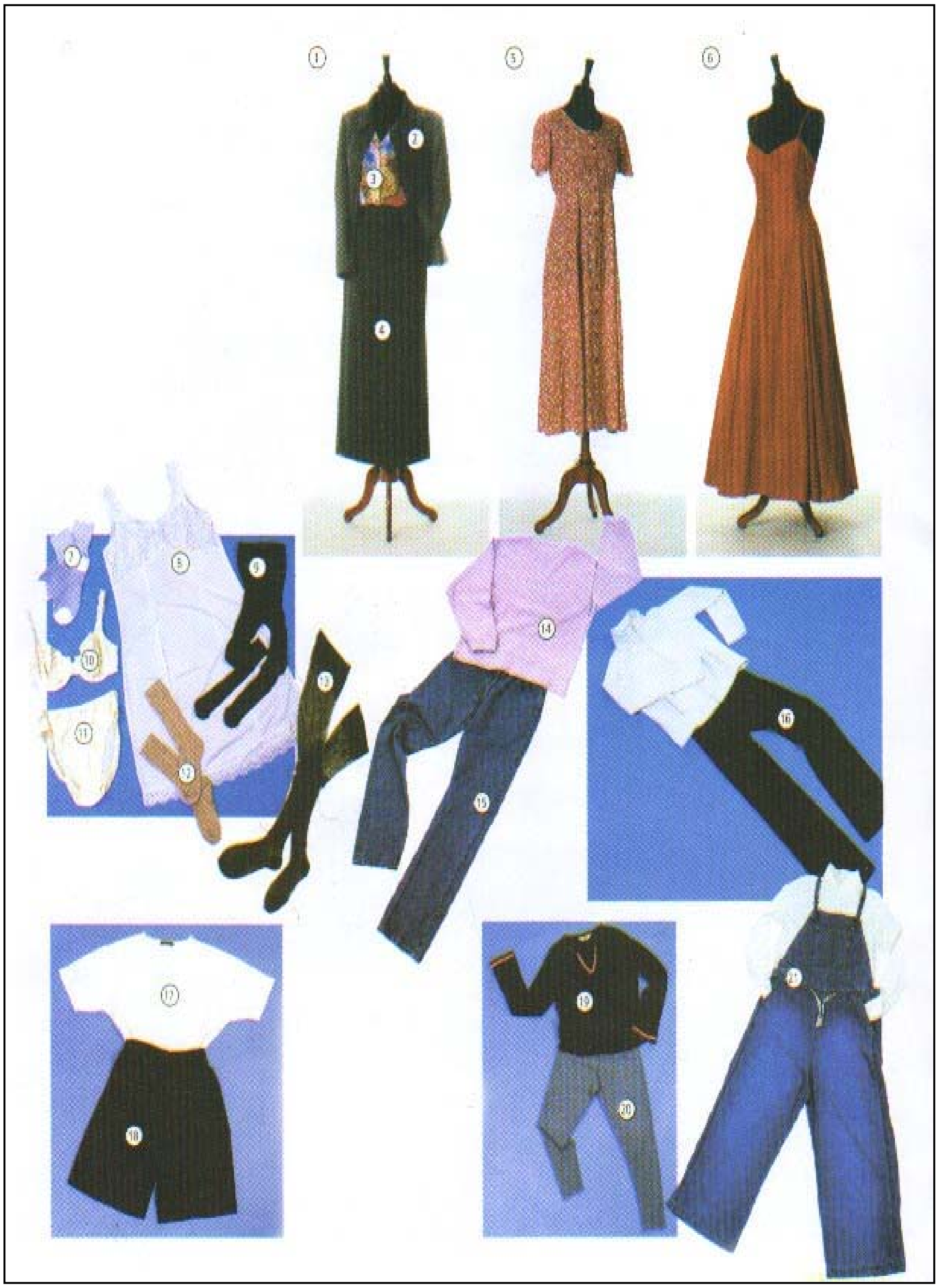
1
2
3
4
5
6
7
8
9
10
11
12
13
14
15
16
17
18
19
20
21

2)Men's and women's wear

جلوبەرگی پیاوانە و ژنانە	مێنز ئاند ویمینز وێیە

Formal wear	فۆرمڵ وێیە	لەبەرکردنی جلوبەرگی ڕەسمی "ڕێکوپێك"
1- Suit	سیووت	دەستەجل ـ قاتێك بەرگ
2- Jacket	جاکیت	چاکەت
3- Blouse	بلاوز	بلووز ـ کراسی ژنانە نەختێك دەڵب
4- Skirt	سکێت	تەنوورە
5- Dress	درێس	جلوبەرگ ـ کراسی ژن
6- Evening gown\ ball gown	ئیڤنینگ گاون/ بۆڵ گاون	شەوکراسی شۆڕی ژنانە/ شەوکراسی شۆڕی ژنانەی خڕ
Under wear	ئەندە وێیە	لەبەرکردنی "جلوبەرگی" ژێرەوە
7- Ankle socks	ئانکڵ سۆکس	گۆرەوێی کورتی ژنانە
8- Slip	سلیپ	ژێرکراسی
9- Tights	تایتس	جلی تەسکی پڕ بە بەر "چەسپیو"
10- Bra	برا	سوخمەی مەمك ـ مەمکبەند ـ سینەبەند
11- Knickers	نیکەز	شۆرتی ژنانە "دەرپێ ژێرەوەی ژنانە"
12- Socks	سۆکس	گۆرەوێ
13- Stockings	ستۆکینگز	گۆرەوێی درێژ
Casual wear	کاژووەل وێیە	لەبەرکردنی "جلوبەرگی" سادە
14- Sweat shirt	سوێت شێت	بلووزی لۆکە
15- Jeans	جینز	پانتۆڵی کەتانی ئەستووری قایم
16- Trousers	تراوزەز	پانتۆڵ ـ شەرواڵ
17- T- shirt	تی- شێت	کراسی قۆڵ کورت
18- Shorts	شۆتس	دەرپێ کورتی پیاوانە
19- Top	تۆپ	تۆپ ـ چاکەتی یەخە حەوتی قۆڵ درێژ
20- Leggings	لێگینگز	شەرواڵی لاق درێژ
21- Dungarees	دەنگەریز	پانتۆڵ یا بەرگی سەرتاپای ئەستوور "بەرگی کار"

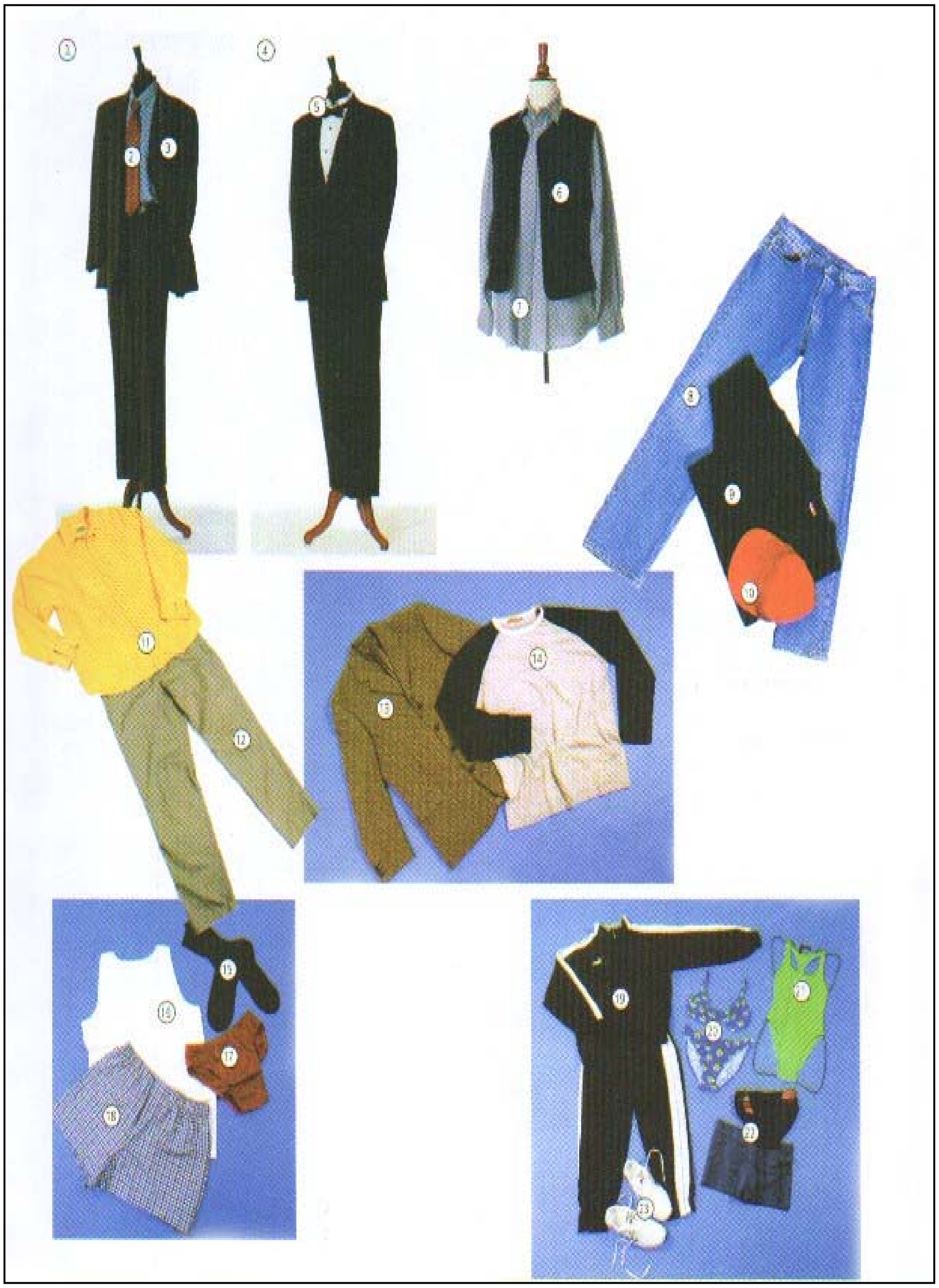

3) Men’s and women’s wear

مێنز ئاند ویمینز وێیە	جلوبەرگی پیاوانەو ژنانە

Formal wear	فۆرمڵ وێیە	لەبەرکردنی"جلوبەرگی" ڕەسمی "ڕێکوپێك"
1- Suit	سیووت	دەستەجل ـ قاتێك بەرگ
2- Tie	تای	بۆینباخ
3- Jacket	جاکیت	چاکەت
4- Tuxedo\dinner jacket	تەکسیدۆو/ دینە جاکیت	چاکەتی"دەستەجلی" تایبەتی ڕەشی ڕەسمی پیاوان "تەکسیدۆ"
5- Bow tie	بۆو تای	بۆینباخی کەوانەیی
6- Waistcoat	وەیست کوۆت	سوخمە ـ یەلەك
7- Shirt	شێت	کراس
Casual wear	کاژووەل وێیە	لەبەرکردنی"جلوبەرگی" سادە
8- Jeans	جینز	پانتۆڵی کەتانی ئەستووری قایم
9- T- shirt	تی ـ شێت	کراسی"بلووزی" قۆڵ کورت
10- Baseball cap	بەیس بۆڵ کاب	کلاوی بێسبۆل
11- Shirt	شێت	کراس
12- Trousers	تراوزەز	پانتۆڵ ـ شەرواڵ
13- Jacket	جاکیت	چاکەت
14- Sweatshirt	سوێت شێت	بلووزی لۆکە
Underwear	ئەندە وێیە	لەبەرکردنی جلوبەرگی ژێرەوە
15- Socks	سۆکس	گۆرەوێ
16- Vest\under shirt	ڤێست/ ئەندە شێت	فانیلە/ ژێرکراسی
17- Underpants	ئەندە پانتس	دەرپێ
18- (Boxer-shorts	(بۆکسە)شۆتس	دەرپێ کورتی (بۆکسباز)
Sports wear	سپۆتس وێیە	لەبەرکردنی جلوبەرگی وەرزشی
19- Track suit	تراك سیووت "سووت"	دەستەجلی وەرزشی
20- Bikini	بی کی نی	جلی دووپارچەیی مەلەی ژنان

21- Swimming costume\ swimsuit 22- Swimming trunks 23- Trainers	سویمینگ کۆستیووم/ سویم سیووت سویمینگ ترەنکس ترەینەز	جلوبەرگی مەلەکردن/ مایۆ پانتۆڵی کورتی مەلەکردن ئامێری مەشق پێکردن یان ڕاهێنان "مەشقکەری وەرزشیی"

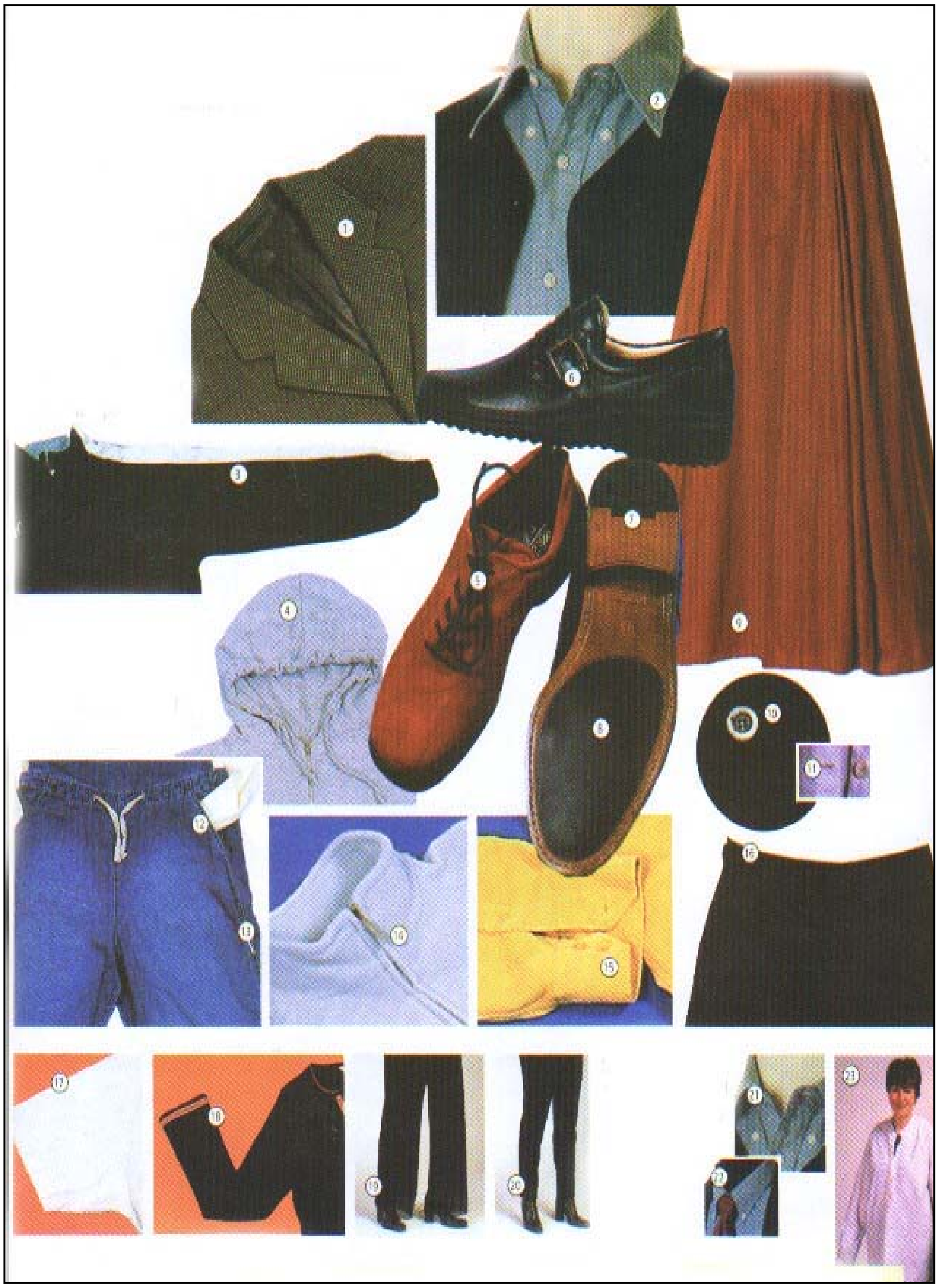
1
2
3
4
5
6
7
8
9
10
11
12
13
14
15
16
17
18
19
20
21
22
23

Describing clothes

دیسکرایبینگ کلۆوذز

نیشانەی جلوبەرگەکان

Parts of clothes and shoes	پاتس ئۆڤ کلۆوذز ئاند شووز	بەشگەلێ لە جلوبەرگ و پێلاوەکان
1- Lapel	لەپێل	یەخەی چاکەت ـ بەرۆك
2- Collar	کۆلە	ملیوان ـ یەخەی کراس
3- Sleeve	سلیڤ	قۆڵ ـ سەرقۆڵ ـ "کراس ـ چاکەت"
4- Hood	هود	کڵاو یان کلێتەی سەرومل داپۆش
5- Shoe-lace	شوولەیس	بەنی پێلاو ـ قەیتانی قۆندەرە
6- Buckle	بەکڵ	ئاوزوونەی پێلاو
7- Heel	هیيل	پاژنەی پێلاو
8- Sole	سۆول	بنی پێلاو
9- Hem-line	هێم لاین	هێڵی دامێن
10- Button	بەتن	قۆپچە ـ دوگمە
11- Buttonhole	بەتن هۆول	کونە قۆپچە
12- Pocket	پۆکیت	گیرفان
13- Seam	سیم	تیك ـ دروومان
14- Zip	زیپ	زیپ
15- Cuff	کەف	سەرقۆڵی کراس ـ سەردەستی کراس
16- Waist band	وەیست باند	کەمەربەند ـ پشتێن ـ قایشی پشت
Shapes	شەیپز	شێوەی ڕێکوپێك"قەدوباڵا ـ بیچم"
17- Short- sleeved	شۆت سلیڤد	قۆڵداری کورت
18- Long- sleeved	لۆنگ سلیڤد	قۆڵداری درێژ
19- Wide	واید	پان ـ فراوان
20- Narrow	نارۆو	باریك ـ تەسك ـ تەنگ
21- Loose	لووس	دەڵب ـ فش
22- Tight	تایت	چڕ ـ چەسپیو ـ پڕ بە بەر
23- Baggy	باگی	دەڵب ـ زل بە بەر ـ شۆڕ

Grocer's

	گرۆوسەز	بەقاڵی"ئازووخە فرۆشی"
●I'd like some bread , please	ئاید لایك سەم برێد، پلیز	تکایە، هەندێ نانم دەوێ.
●What sort of cheese do you have?	دو ووت سۆت ئۆڤ چییز یو هاڤ ؟	ئێوە چ جۆرە پەنیرێکتان هەیە؟
▲A piece of…	ئە پیس ئۆڤ	لەتێك"پارچەیەك" لە...
○That one	ذات وەن	ئەو دانە
○The one on the shelf	ذە وەن ئۆن ذە شێلف	ئەو دانە لەسەر ڕەفەکە
●I'll have one of those , please	ئایڵ هاڤ وەن ئۆڤ ذۆوز،پلیز	تکایە، دانەیەك لە ئەوانەم دەوێ.
●May I help myself?	مەی ئای هێڵپ مای سێلف؟	دەتوانم خۆم هەڵیگرم؟
▲I'd like…	ئاید لایك...	من...م دەوێ
○Half a pound of cherries	هاف ئە پاوند ئۆڤ چێریز	نیو پاند گێلاس
○A litre of milk	ئە لیتە ئۆڤ میلك	یەك لیتر شیر"لیترێك شیر"
○Half a dozen eggs	هاف ئە دەزن ئێگز	نیو دەرزەن هێلکە
○Four pocket of tea	فۆ پۆکیت ئۆڤ تی	چوار بەستە"پاکەت"چا
○Four slices of…	فۆ سلایسز ئۆڤ ...	چوار قاش"پارچە" لە...
○A jar of jam	ئە جا ئۆڤ جام	شووشەیەك مرەبا
○A tin of peaches	ئە تین ئۆڤ پیچیز	قوتوویەك خۆشاوی قۆخ
○A tube of mustard	ئە تیووب ئۆڤ مەستەد	لوولەیەك ساسی خەرتەلە
○A box of chocolates	ئە بۆکس ئۆڤ چۆکلیتز	بەستەیەك"قوتوویەك"چکلێت

Weights and measures

وەیتس ئاند میژەز		کێش و پێوانەکان
1 Oz = an ounce	ئەن ئاونس	گرام"28.35"g = یەك ئاونس
1 Ib = a pound	ئە پاوند	گرام"453.6"g = یەك پاوند
1 Kg = a kilo	ئە کیلۆو	پاوند"2.2"Ib = یەك کیلۆ
100 G = one hundred gram	وەن هەندرید گرام	ئاونس"3.5"oz = یەك سەد گرام

1 Pint	وەن پاینت	لیتر "0.57"L = یەك پاینت
1 Gallon	وەن گالەن	لیتر "4.5"L= یەك گالۆن
1 Litre	وەن لیتە	پاینت 76.1= یەك لیتر

Optician

ئۆپتیشن		پسپۆڕی چاو"چاویلکە ساز"
▲I'd like…	ئاید لایك…	**من…م دەوێ.**
○Some glasses	سەم گلاسیز	**چاویلکە**
○A spectacles	ئە سپێکتەکڵز	**چاویلکەی پزیشکی**
○A magnifying glass	ئە ماگنی فاینگ گلاس	**زەڕەبین"سەگەردبین"**
○A pair of binoculars	ئە پێیە ئۆڤ بینۆکیەلەز	**دووربینێکی بچووك بۆ سەیر کردنی ئۆپەراو شانۆگەری**
○A pair of sun glasses	ئە پێیە ئۆڤ سەن گلاسیز	**چاویلکەی هەتاوی"بەرخۆر"**
○A spectacle case	ئە سپێکتەکڵ کەیس	**جانتای چاویلکە**
○Some contact lenses	سەم کۆنتاکت لێنزیز	**عەدەسەی چاو"چاویلکەی پێوەنووس"**

●I've broken my glasses	ئايڤ برۆوكەن ماى گلاسيز	چاويلكەكەم شكاندووە.
●Can you repair them for me?	كەن يو رى پێيە ذێم فۆ مى؟	ئايا دەتوانى ئەوەمە بۆ چاك كەيتەوە؟
●When will they be ready?	وێن ويلّ ذەى بى رێدى؟	كەى ئامادە دەبێ؟
●Can you change the lenses?	كەن يو چەينج ذە لێنزيز؟	ئايا دەتوانى شووشەكانى "عەدەسەكانى" بگۆڕى؟
●I want tinted lenses	ئاى وۆنت تينتيد لێنزيز	من شووشەى"عەدەسەى" ڕەنگيم دەوێ.
●The frame is broken	ذە فرەيم ئيز برۆوكەن	چوارچێوەى (چاويلكە) شكاوە.
●I'd like to have my eyesight checked.	ئايد لايك تو هاڤ ماى ئاى سايت چێكت	من دەمەوێ هێزى بيناييم تاقى بكەيتەوە.
●I'm short - sighted\ long sighted	ئايم شۆت سايتيد/ لۆنگ سايتيد	من نزيك بينم/ دووربينم
●I've lost one of my contact lenses	ئايڤ لۆست وەن ئۆڤ ماى كۆنتاكت لێنزيز	من دانەيەك لە عەدەسەكانى چاوم ون كردووە
●Could you give me another one?	كود يو گيڤ مى ئەن ئەذە وەن؟	ئايا دەتوانى دانەيەكى ترم پێ بدەى؟
●I've hard\soft lenses	ئايڤ هاد/سۆفت لێنزيز	عەدەسەى چاوى من ڕەقە / نەرمە
●Do you have any contact - lens fluid?	دو يو هاڤ ئێنى كۆنتاكت ـ لێنز فلوويد؟	ئايا شلەى"زەيتى"عەدەسەى چاوتان هەيە؟
●May I look in a mirror?	مەى ئاى لوك ئين ئە ميرە؟	دەكرێ چاو لە ئاوێنە بكەم؟
●How much do I own you?	هاو مەچ دو ئاى ئۆون يو؟	دەبێ چەندە پارەتان بدەمێ "دەبێ چەندە پارەتان پێشكەش بكەم"

Tobacconist’s

جگەرە فرۆشی"تووتن فرۆشی" تەباکۆونیستس

ئێوە دەتوانن" جگەرە، جگەرەی گەڵاچرۆ، تووتن" بێجگە لە فرۆشگاکانی جگەرە فرۆشیدا لە هۆدەکانی قەراخی شەقامەکانیشدا کە شتومەکی جۆراوجۆر دەفرۆشن بکڕن.

لە وڵاتانی ئەوروپایی و ئینگلیزیدا بە جگەرەی گەڵاچرۆ" cigar" دەڵێن وەبە جگەرەکانی دیکە کە لە پاکەتی 20 دانەییدا بەستەبەندی کراون دەڵێن " cigarette"

●A pocket of cigarettes , please.	ئە پۆکیت ئۆڤ سیگەرێتز، پلیز	**تکایە، پاکەتێك جگەرەم پێ بدە**
●Do you have any American\french cigarettes?	دو یو هاڤ ئێنی ئەمێریکەن/فرێنچ سیگەرێتز؟	**ئایا ئێوە جگەرەی ئەمەریکی/ فەرەنسیتان هەیە؟**
●I’d like a carton	ئاید لایك ئە کاتن	**پاکەتێك"بەستەیەك"جگەرەم دەوێ.**
▲Give me…please	گیڤ می...پلیز	**تکایە...م پێ بدە**
○A lighter	ئە لایتە	**چەرخێك**
○Some lighter fluid\gas	سەم لایتە فلووید/گاس	**هەندێ بەنزین/ گازی چەرخ**
○Some chewing-gum	سەم چووینگ ـ گەم	**بنێشت**
○A pipe	ئە پایپ	**پیپ ـ سەبیل**
○Some pipe tobacco	سەم پایپ تەباکۆو	**تووتنی پیپ ـ تووتنی سەبیل**
○Some cigarettes	سەم سیگەرێتز	**چەند دانە جگەرە**
○With out filters	ویذ ئاوت فیلتەز	**بەبێ فیلتەر**
○Mild light\strong	مایلد لایت/سترۆنگ	**تووتنی نەرم/تن "توند "**
○A cigarette holder	ئە سیگەرێت هۆولدە	**داری"هەڵگری" جگەرە**

○**An ashtray**	ئەن ئاشترەی	**تەپڵەکی جگەرە**
○**Some matches**	سەم ماچیز	**چەند دانە شقارتە**
○**Some pipe cleaners**	سەم پایپ کلینەز	**چەند دانە خاوێنکەرەوەی پیپ**
○**Some cigars**	سەم سیگاز	**چەند دانە جگەرەی گەڵاچرۆ**
○**Filter tipped**	فیلتەتیپید	**فیلتەردار**
○**King - size**	کینگ ـ سایز	**سایزی"ژمارە"ی گەورە**
○**A cigarette case**	ئە سیگەرێت کەیس	**قوتووی جگەرە "جێ جگەرە"**
●**Try one of these**	ترای وەن ئۆڤ ذیز	**یەکێك لەمانە تاقی کەرەوە**
●**They are very mild**	ذەی ئا ڤێری مایلد	**ئەوانە زۆر نەرمن**
●**They are quiet strong**	ذەی ئا کوایەت سترۆنگ	**ئەوانە زۆر توند نین.**

Records – cassettes

ریکۆدز ـ کەسێتز — **قەوانەکان — شریتەکان**

●**Do you have any records by...?**	دو یو هاڤ ئێنی ریکۆدز بای...؟	**ئایا لە...قەوان"شریتی گرام" تان هەیە؟**
▲**I'd like...**	ئاید لایك...	**من...م دەوێ**
○**A blank cassette**	ئە بلانك کەسێت	**شریتێکی خاڵی**
○**A compact disk**	ئە کەم پاکت دیسك	**سی دی**
○**A video cassette**	ئە ڤیدیۆ کەسێت	**شریتی ڤیدیۆ**

Lp	ئێڵ پی	شریتی 33 دەوری "پێچی"
Ep	ئی پی	شریتی 45 دەوری "پێچی"
Single	سینگڵ	شریتی تاك"لەهەر لایەکی شریتەکە گۆرانییەکی کورت تۆمار کراوە"

●Do you have any songs by…?	دو یو هاڤ ئێنی سۆنگز بای…؟	ئایا لە…گۆرانیتان هەیە؟
●Can I listen to this recorde?	کەن ئای لیسن تو ذیس ریکۆد؟	ئایا دەکرێ بەم تۆمارە "قەوانە"گوێ بدەم؟
●Light music	لایت میووزیك	مۆسیقای ئارام
●Classical music	کلاسیکڵ میووزیك	مۆسیقای کلاسیکی
●Pop music	پۆپ میووزیك	مۆسیقاوگۆرانی بەباو "مۆسیقای پۆپ"
●Instrumental music	ئینسترومێنتڵ میووزیك	ئامێری مۆسیقا
●Orchestral music	ئۆکیسترەڵ میووزیك	مۆسیقای ئۆرکێستر
●Folk music	فۆوك میووزیك	مۆسیقای فۆلکلوری یا میللی

Toys

تۆیز — ئامرازی یاری "لیزۆك"

▲I'd like a toy\ game for…	ئاید لایك ئە تۆی/ گەیم فۆ…	من ئامرازێکی یاری "گەمە" / یارییەك بۆ…م دەوێ.
○A boy	ئە بۆی	کوڕێکی بچووك
○A five – year – old girl	ئە فایڤ – ییە – ئۆولْد گێڵ	کچێکی پێنج ساڵە
○A ″beach″ball	ئە بیچ بۆڵ	تۆپی پلاستیکی" کەنار دەریا"
○Some building blocks	سەم بیلدینگ بلۆکس	چەند "قاڵب"خشتەدار بۆ بیناسازی
○An electronic game	ئەن ئیلێکترۆنیك گەیم	یاری کۆمپیوتەر
○A card game	ئە کاد گەیم	کارتی یاری "وەرەقی یاری"
○A doll	ئە دۆڵ	بووکە شووشە

○**Some doll’s clothes**	سەم دۆلز کلۆوذز	**جلوبەرگی بووکە شووشە**
○**Some roller skates**	سەم ڕۆولە سکەیتز	**لەسەر بەستەڵەك خلیسكان بە پێڵاوی پێچكەدارەوە"پێڵاوی پێچكەداری سەهۆڵ خلیسكێ"**
○**A colouring book**	ئە کەلەرینگ بوك	**کتێب بۆ ڕەنگکردن**
○**A toy car**	ئە تۆی کا	**ئوتومبیلی یاری منداڵان**
○**A puzzle**	ئە پەزڵ	**مەتەڵ ـ تیاڕامان**

Bank and money

بانك و پاره — بانك ئاند مەنی

بانکەکان لە ولآتی ئینگلیز و زۆربەی ولآتانی ئەوروپا هەموو ڕۆژێك لە ڕۆژی دووشەممە تا هەینی لە کاتژمێر **9:30** بەیانی تا **15 :30** ئێوارەوە، هەندێ لەمانە تەنیا بەیانی شەممە کراوەن.

هەروەها زۆربەی ئەم بانکانە ئیشی گۆڕینەوەی دراوی بیانیش بەڕێوە دەبەن.

پاندی ئێسترلینگ یان پاندی ئینگلیز بەم خاڵە"E" نیشان دەدرێ.

1 pound"E" = 100 pence "P" — یەك پاندی = سەد پێنس

پارە کاغەزییەکانی ئینگلیزی بریتین لە

E5,E10,E20,E50 — پێنج پاندی ـ دە پاندی ـ بیست پاندی ـ پەنجا

پارە وردەکانی ئینگلیزی بریتین لە

1P,2P,5P,10P,20,50P,E1

یەك پێنسی ـ دوو پێنسی ـ پێنج پێنسی ـ دە پێنسی ـ بیست پێنسی ـ پەنجا پێنسی ـ یەك پاندی

دوو پارەی وردی دیکە لە ئینگلیزدا برەوی هەیە کە لە زمانی کۆنەوە ماوەتەوە و بریتین لە

1 Shilling = 5 pence — یەك شلنگ = پێنج پێنس

2 Shilling = 10 pence — دوو شلنگ = دە پێنس

Change

چەینج — گۆڕینەوەی دراوی بیانی

●Where is the nearest bank?	وێ ئیز ذە نییەرست بانك؟	**نزیکترین بانك لە کوێیە؟**
●When does it open\close?	وێن دەز ئیت ئۆوپن/کلۆوز؟	**ئەوە کەی دەکرێتەوە/ دادەخرێ؟**
▲I'd like to change some…	ئاید لایك تو چەینج سەم...	**دەمەوێ هەندێ...بگۆڕمەوە**
○Dutch guilders	دەچ گیلدەز	**گێلدەری هۆڵەندی**
○Dutch marks	دەچ ماکس	**مارکی ئەڵمانی**
○Belgian francs	بێلجیەن فرانکس	**فرانکی بەلجیکی**
○American dollars	ئەمێریکن دۆلەز	**دۆلاری ئەمەریکی**
●What's the exchange rate?	وۆتس ذە ئیکسچەینج رەیت؟	**نرخی گۆڕینەوە چەندە؟**
●Could you give me ten – pound – notes , please?	کود یو گیڤ می تێن – پاوند – نۆوتز،پلیز؟	**تکایە، ئایا دەکرێ پارەیەك کاغەزی دە پاندیم پێ بدەی؟**
●I need some small change	ئای نید سەم سمۆڵ چەینج	**من هەندێ پارەی وردەم پێویستە.**
●I'd like to cash a traveller's cheque\ Euro cheque	ئاید لایك تو کاش ئە تراڤلەز چێك/یورو چێك.	**من دەمەوێ چەکێکی ڕێبواری/ چەکێکی ئەوروپایی وردکەمەوە "بگۆڕمەوە بە پارەی نەخت"**
●How much commission do you charge?	هاو مەچ کەمیشن دو یو چاج؟	**نرخی ئەرکی خۆت"کارانە بابەتی جێبەجێکردنی کارەکە" چەندە؟ "چەندە بابەتی ئەرکی خۆت حیساب دەکەی؟"**
●Can you cash a personal cheque?	کەن یو کاش ئە پێسنەڵ چێك؟	**ئایا دەتوانی چەکێکی تایبەتی بە پارەی نەخت بگۆڕیتەوە؟**

▲I have…	ئای هاڤ …	**من...م هەیە**
○A bank card	ئە بانك کاد	**کارتی بانکی**
○A credit card	ئە کرێدیت کاد	**کارتی متمانە"بڕوا پێکراو"**
○An introduction from…	ئەن ئینترەدەکشن فرەم…	**ناسین نامە لە…**
●I'm expecting some money from… , Has it arrived?	ئایم ئیکسپێکتینگ سەم مەنی فرەم …، هاز ئیت ئەرایڤد؟	**من چاوەڕوانی هەندێ پارە لە...م، ئایا ئەوە گەیشتووە؟**

Deposit – with drawal

دیپۆزیت ـ ویذ درۆوەل

دانان "پارە خستنە بانك"ـ ڕاکێشان "دەرهێنانی پارە لە بانك"

▲I'd like to…	ئاید لایك تو…	**من دەمەوێ…**
○With draw… pounds	ویذ درۆ...پاوندز	**...پاند وەربگرم "...پاند لە حیسابەکەم دەربێنم"**
○Open an account	ئۆوپن ئەن ئە کاونت	**حیسابێك (لە بانکدا) بکەمەوە**
●I'd like to pay this into my account.	ئاید لایك تو پەی ذیس ئینتوو مای ئە کاونت.	**من دەمەوێ ئەمە بڕێژێنمە ژمارە حیسابەکەم.**
●Can I ask… pound	کەن ئای ئاسك… پاوند	**ئایا دەتوانم...پاند وەربگرم**
●Where should I sign	وێ شود ئای ساین	**من دەبێ کوێ واژۆ"ئیمزا"بکەم**

Business terms

	بیزنیس"بیزنەس" تێمس	زاراوه بازرگانییەکان
●My name is…	مای نەیم ئیز...	ناو من...ه
●Here is my card	هییه ئیز مای کاد	فەرموو، ئەمە کارتی منە
●I have an appointment with…	ئای هاڤ ئەن ئە پۆنیت مەنت ویذ...	من چاوپێکەوتنێکم"وادەیەکم" لەگەڵ...هەیە.
●Can you give me an estimate of the cost?	کەن یو گیڤ می ئەن ئێستی مەیت ئۆڤ ذە کۆست؟	ئایا دەتوانی بەراوردێکی "هەڵسەنگاندنێکی"نرخم پێ بدەی؟
●What's the rate of inflation?	وۆتس ذە رەیت ئۆڤ ئین فلەیشن؟	نرخی ئاوسانی چەندە؟
▲Can you provide me with…?	کەن یو پرەڤاید می ویذ...؟	ئایا دەتوانی...لە بەر دەستی مندا دابنێی؟
○A secretary	ئە "سێکرەتێری	ڕازگر ـ مونشی
○A translator	ئە ترانس لەیتە	وەرگێڕ
○An interpreter	ئەن ئینتێ پریتە	وەرگێڕی زمانی"دەمی"، تەرجومان
○A translation	ئە ترانزلەیشن	وەرگێڕان
●Where can I make photocopies?	وێ کەن ئای مەیك فۆو تۆو کۆپیز؟	لەکوێ دەتوانم کۆپی"وێنەی دەقاودەق ـ لەبەرگرتنەوە"بگرم؟
●Share	شێیە	بەش
●Amount	ئەماونت	کۆ ـ سەرجەم
●Cheque	چێك	چەك
●Discount	دیسکاونت	نرخ داشکان ـ نرخ هێنانە خوارەوە
●Capital	کاپیتڵ	سەرمایە
●Credit	کرێدیت	بروا ـ بایەخ ـ باوەڕ ـ متمانە
●Invoice	ئینڤۆیس	بارنامە"وەسڵی فرۆش"

●**Loss**	لۆس	**زەرەر ـ زیان**
●**Purchase**	پێچەس"پێچیس"	**کڕین**
●**Payment**	پەی مەنت	**دان ـ دانەوەی قەرز ـ قیست**
●**Contract**	کۆنتراکت	**قۆنتەرات ـ ڕێکەوتننامە**
●**Investment**	ئین ڤێست مەنت	**ئەو پارەیە دەخرێتە ئیشەوە بۆ قازانج**
●**Rebate**	ریبەیت	**گەڕاندنەوەی پارەی زیادی**
●**Percentage**	پەسێنتیج	**ڕێژەی سەدی**
●**Sale**	سەیل	**فرۆشتن ـ فرۆش ـ هەڕاج**
●**Profit**	پرۆفیت	**قازانج ـ سوود**

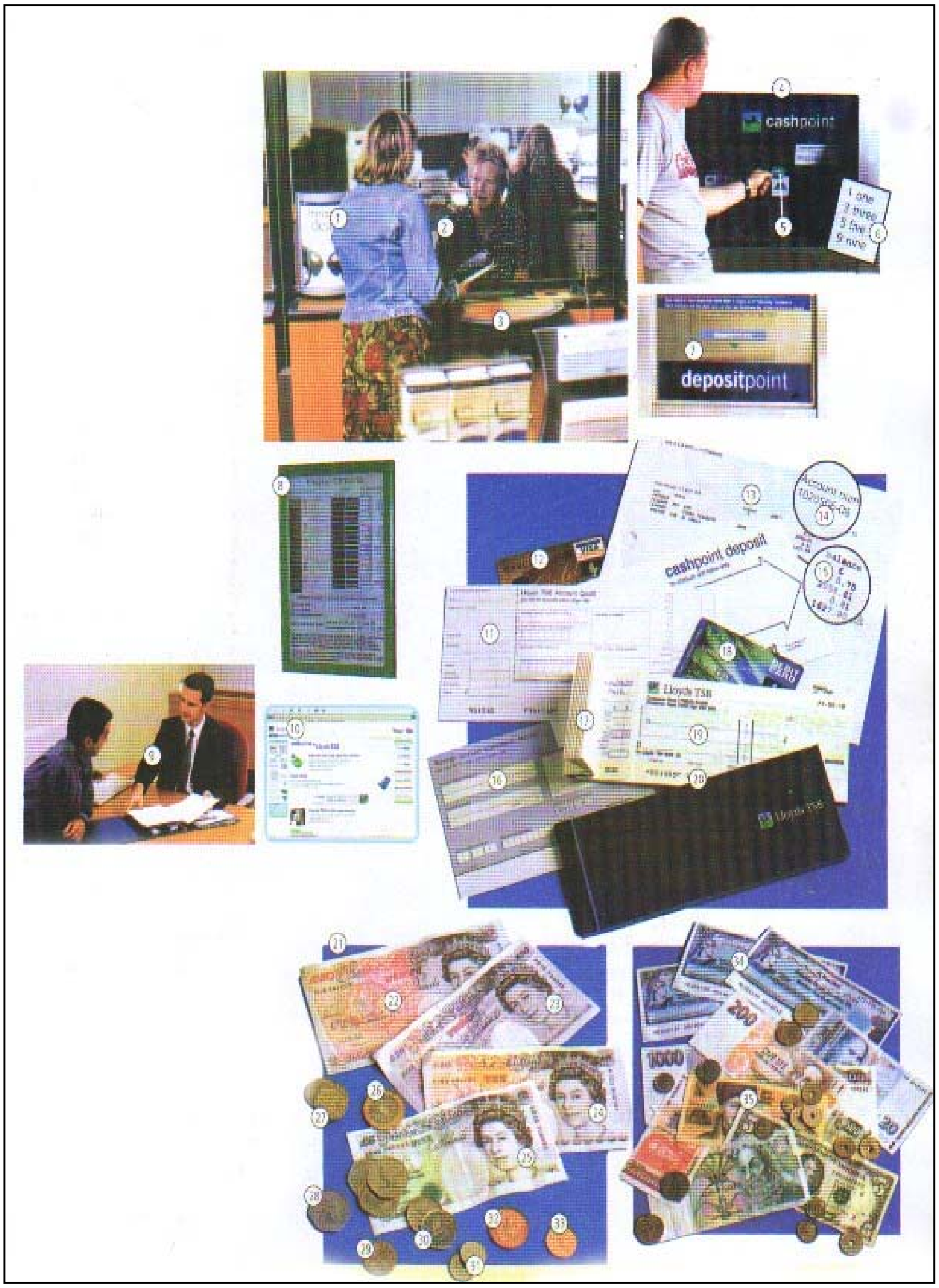
cashpoint
depositpoint
cashpoint deposit
Lloyds TSB

Money

مەنی	دراو، پارە

1- Customer	کەستەمە	کڕیار
2- Cashier\bank clerk	کاشیە/بانك کلێك	دەغیلەچی ـ ژمێریار ـ خەزنەدار
3- Counter	کاونتە	ژمێرەر ـ ژمێریار
4- Cash point	کاش پۆینت	ئامێری پارە دەر
5- Cash point card\ debit card	کاش پۆینت کاد/ دێبیت کاد	کارتی ئامێری پارە دەر/کارتی لە حسابی بانکی پارە دەرکردن
6- Pin number	پین نەمبە	ژمارەی دوگمەکان
7- Deposit box\slot	دیپۆزیت بۆکس/سلۆت	سندووقی پارەخستنە بانکەوە/ درز ـ کون
8- Exchange rates	ئیکسچەینج رەیتس	نرخی گۆڕینەوەی دراو
9- Financial adviser	فاینانشڵ ئەدڤایزە	ڕاوێژکەری دارایی
10- On line banking	ئۆن لاین بانکینگ	کارتی کاروباری بانك
11- Paying- in slip	پەینگ- ئین سلیپ	بەرگی کاغەزی قەرزدانەوە
12- Credit card	کرێدیت کاد	کارتی متمانە
13- Bank statement	بانك ستەیت مەنت	ڕاپۆرتی حسابی بانك
14- Bank account number	بانك ئەکاونت نەمبە	ژمارەی حسابی بانکی
15- Bank balance	بانك بالەنس	رەسیدی بانکی
16- Withdrawal slip	ویذ درۆوەل سلیپ	کاغەزی"بەرگی"پارە دەرهێنان لە حسابی بانکی
17- Stub	ستەب	قنگە چەك
18- Cheque card	چێك کاد	کارتی متمانەی بانك
19- Cheque	چێك	چەکی بانك
20- Cheque book	چێك بوك	دەفتەری چەکی بانك
21- Cash	کاش	پارە

22- Fifty pounds\ fifty pound note	فیفتی پاوندز/ فیفتی پاوند نۆوت	پارەی کاغەزی پەنجا پاندی
23- Twenty pounds\ twenty pound note	تویێنتی پاوندز/ تویێنتی پاوند نۆوت	پارەی کاغەزی بیست پاندی
24- Ten pounds\ten pound note	تێن پاوندز/ تێن پاوند نۆوت	پارەی کاغەزی دە پاندی
25- Five pounds\five pound note	فایڤ پاوندز/ فایڤ پاوند نۆوت	پارەی کاغەزی پێنج پاندی
26- Two pounds\two pound coin	توو پاوندز/ توو پاوند کۆین	پارەی وردەی (سکەی) دوو پاندی
27- One pound\one pound coin	وەن پاوند/ وەن پاوند کۆین	پارەی وردەی (سکەی) یەك پاندی
28- Fifty pence\fifty pence piece	فیفتی پێنس/فیفتی پێنس پیس	پارەی وردەی (سکەی) پەنجا پێنسی
29- Twenty pence\ twenty pence piece	تویێنتی پێنس/ تویێنتی پێنس پیس	پارەی وردەی (سکەی) بیست پێنسی
30- Ten pence\ten pence piece	تێن پێنس/ تێن پێنس پیس	پارەی وردەی (سکەی) دە پێنسی
31- Five pence\five pence piece	فایڤ پێنس/ فایڤ پێنس پیس	پارەی وردەی (سکەی) پێنج پێنسی
32- Two pence\two pence piece	توو پێنس/ توو پێنس پیس	پارەی وردەی (سکەی) دوو پێنسی
33- One penny\one penny piece	وەن پێنتی/ وەن پێنتی پیس	پارە وردەی (سکەی) یەك پێنسی"پێنی"
34- Traveller’s cheque	تراڤڵەز چێك	چەکی گەشتیاری
35- Foreign currency	فۆرەن"فۆرین" کێرەنسی	دراوی بیانی

Post office - Telegrams - Telephone

پۆستەخانە ـ برووسکە ـ تەلەفۆن پۆوست ئۆفیس ـ تێلیگرامس ـ تێلیفۆون

●At the post office ئەت ذە پۆوست ئۆفیس لە پۆستەخانەدا

لە ولآتی ئینگلیزو زۆربەی ولآتانی ئەوروپایی رۆژی ئیشکردنی پۆستەخانەکان لە رۆژی دووشەممە تا رۆژی هەینی لە کاتژمێر 9 بەیانی تا 17:30 یان 18ی ئێوارەیە.

نووسینگە ناوەندییەکان و لقە گەورەکانی ناوەندی شار لە کاتژمێر 9 بەیانی تا 12:30 نیوەڕۆ کراوەن.

هەموو سندووقە پۆستییەکان رەنگیان سوورە.

ئێوە دەتوانن لە خزمەتگوزارییەکانی

First class	فێست کلاس	پۆستەی خێرا
Second class	سێکەند کلاس	پۆستەی ئاسایی
Air mail	ئێیە مەیل	پۆستەی ئاسمانی

کەڵك وەرگرن.

هەموو خزمەتگوزارییە پۆستییەکان لە هەر کام لە ولآتانی ئەوروپایی بۆ ئینگلیز یان بە پێچەوانە بێ هیچ جیاوازییەك لە رێگای پۆستی ئاسمانییەوە بەرێوە دەچێ.

●Where is the post office?	وێ ئیز ذە پۆوست ئۆفیس؟	پۆستەخانە لە کوێیە؟
●What time does it open\close?	وۆت تایم دەز ئیت ئۆوپن/کلۆوز؟	کەی دەکرێتەوە/ دادەخرێ؟
●At which counter can I get stamps?	ئەت ویچ کاونتە گێت ستامپس؟	لە کام هۆدەدا "باجەدا" دەتوانم پوول وەرگرم؟

●A stamp for this letter\this post card , please	ئه ستامپ فۆ ذیس لێته/ذیس پۆوست كاد،پلیز	**تكایه، پوولێك بۆ ئەم نامە/ ئەم پۆستكارتە**
▲What's the postage for a letter to…?	وۆتس ذه پۆوستیج فۆ ئه لێته تو...؟	**كرێ پۆستەی نامەیەك بۆ... چەندە "كرێ ناردنی نامەیەك بۆ... چەندە؟"**
○The Nether lands	ذه نیـذه لاندز	**هۆڵەند**
○Iran	ئیران	**ئێران**
○Iraq	ئیراك	**عێراق**
●Where is the letter box?	وێ ئیز ذه لێته بۆكس؟	**سندووقی نامە"پۆست" لە كوێیە؟**
▲I'd like to send this…	ئاید لایك تو سێند ذیس...	**من دەمەوێ ئەمە بە...بنێرم؟**
○By registered mail	بای رێجیستەد مەیل	**پۆستی تایبەتی**
○Express	ئیكسپرێس	**پۆستی خێرا**
○Air mail	ئێیە مەیل	**پۆستی ئاسمانی**
●I want…pence stamps	ئای وۆنت...پێنس ستامپس	**من پوولی...پێنسیم دەوێ.**
●I'd like to send a parcel abroad.	ئاید لایك تو سێند ئه پاسڵ ئه برۆد	**من دەمەوێ بەستەیەك بۆ دەرەوەی ولات بنێرم.**
●Do I have to fill in a customs declaration form?	دو ئای هاڤ تو فیلّ ئین ئه كەستەمز دێكلەرەیشن فۆم؟	**ئایا من دەبێ فۆرمی كەلوپەلی گومركی "گەواهنامەی گومركی"پڕ بكەمەوە؟**
●Where can I cash an international money order?	وێ كەن ئای كاش ئەن ئینتەناشنەڵ مەنی ئۆدە؟	**لە كوێ دەتوانم حەواڵەیەكی نێودەوڵەتی بە پارەی نەخت بگۆڕمەوە؟**
●Is there any post for me?	ئیز ذێ ئێنی پۆوست فۆ می؟	**ئایا نامەم هەیە"ئایا نامەم بۆ هاتووە؟"**
●My name is…	مای نەیم ئیز...	**ناو من...ە**

●Stamps	ستامپس	**پوولەکان**
●Parcels	پاسلز	**بەستەکان**
●Money orders	مەنی ئۆدەز	**حەواڵەی پارە لە لایەن پۆستەوە**
●Post rest	پۆوست ریست	

"نامە یان شتی پۆستکراو کە لە پۆستخانەدا دەمێنێتەوە تا وەرگرەکەی دەچێت وەری دەگرێ"

Telegrams – Telex

تێلیگرامس – تێلێکس — **"برووسکەی بێ تەل"- تێلێکس"ئامێری برووسکەنێر"**

●I'd like to send a telegram\ a telemessage.	ئاید لایك تو سێند ئە تێلیگرام/ئە تێلیمێسیج	**من دەمەوێ برووسکەیەك بنێرم.**
●May I have a form , please?	مەی ئای هاڤ ئە فۆم،پلیز؟	**تکایە، دەکرێ فۆرمێکم پێ بدەی؟**
●How much is it per word?	هاو مەچ ئیز ئیت پێ وێد؟	**نرخی هەر وشەیەك چەندە؟**
●How long does a telegram to…take?	هاو لۆنگ دەز ئە تێلیگرام تو...تەیك؟	**برووسکەیەك بۆ...چەندە دەخایەنێ؟**
●Can I send a telex\a fax?	کەن ئای سێند ئە تێلێکس/ئە فاکس؟	**ئایا دەتوانم تێلێکسێك/فاکسێك بنێرم؟**

POST CARD
Happy Birthday

At the post office

ئەت ذە پۆوست ئۆفیس

لە پۆستەخانەدا

1- First class post	فێست کلاس پۆوست	پۆستی پلە یەك
2- Second class post	سێکەند کلاس پۆوست	پۆستی پلە دوو
3- Envelope	ئێنڤەلۆوپ	زەرفی (پاکەتی) نامە
4- Postmark	پۆوست ماك	مۆری پۆستە، نیشانەی پۆستە
5- Stamp	ستامپ	پوولی پۆستە
6- Air mail letter	ئێیەمەیل لێتە	نامەی پۆستەی هەوایی"ئاسمانی"
7- Postcard	پۆوست کاد	پۆستکارت
8- Postal order	پۆوستڵ ئۆدە	پۆستی ڕێکوپێك
9- Letter	لێتە	نامە
10- (Birth day) card	(بێـث دەی) کاد	کارتی پیرۆزبایی ڕۆژی لەدایکبوون
11- Delivery	دیلیڤەری	گەیاندن "پۆستە"
12- Postman\ post woman	پۆوسمەن/پۆوسوومەن	پۆستەچی پیاو/ پۆستەچی ژن
13- (Post office-clerk	(پۆوست ئۆفیس) کلێك	فرۆشیاری (پۆستەخانە)
14- Scales	سکەیلز	تەرازوو ـ پێوەر
15- Counter	کاونتە	بەرمێز ـ مێزی درێژ
16- Address	ئەدرێس	ناونیشان
17- Postcode	پۆوست کۆود	ژمارەی پۆستە"کۆدی پۆستە"
18- Collection	کەلێکشن	کۆکردنەوە
19- Pillar box	پیلە بۆکس	پایەی سندووقی پۆستە
20- Post bag	پۆوست باگ	توورەکەی"جانتای"پۆستە
21- Stamp machine	ستامپ مەیشن	ئامێری پوول لێدانی پۆستە
22- Post office van	پۆوست ئۆفیس ڤان	ڤان "ئۆتۆمبیلی"پۆستەخانە
23- Post box\ letter box	پۆوستبۆکس/ لێتەبۆس	سندووقی پۆستە/سندووقی نامە
24- Swift air	سویفت ئێیە	پۆستەی هەوایی"ئاسمانی" خێرا

25- Recorded delivery	ریکۆد یددیلیڤەری	پۆستەی ئاسایی
26- Special delivery	سپێشڵ دیلیڤەری	پۆستەی تایبەتی
27- Scissors	سیزەز	مقەست
28- String	سترینگ	دەزوو ـ بەن
29- Parcel	پاسڵ	بەستە

Telephone

تێلیفۆون | تەلەفۆن

●Where is the telephone?	وێ ئیز ذە تێلیفۆون؟	تەلەفۆن لە کوێیە؟
●Where is the nearest telephone booth?	وێ ئیز ذە نیپەرست تێلیفۆون بووث؟	نزیکترین باجەی"هۆدەی" تەلەفۆن لە کوێیە؟
●May I use your phone?	مەی ئای یووز یۆ فۆون؟	ئایا دەتوانم لە تەلەفۆنەکەی تۆ کەڵك وەرگرم؟
●I'd like a telephone card?	ئاید لایك ئە تێلیفۆون کاد.	من کارتێك تەلەفۆنم دەوێ "من یەك دانە کارتی تەلەفۆنم دەوێ؟"
●Do you have a telephone directory for…?	دو یو هاڤ ئە تێلیفۆون دایرێکتەری فۆ...؟	ئایا دەفتەری ڕێنوێنی" لیستی ناونیشان" تەلەفۆنت بۆ... هەیە؟

Operator

ئۆپەرەیتە | فەرمانبەری تەلەفۆن"تەلەفۆنچی"

●What number is the(international) operator?	وۆت نەمبە ئیز ذە (ئینتەناشنەڵ)ئۆپەرەیتە؟	ژمارەی تەلەفۆنچی "نێودەوڵەتی" چەندە؟
▲I'd like to make a phone call to…	ئاید لایك تو مەیك ئە فۆون کۆڵ تو...	من دەمەوێ بۆ...تەلەفۆن بکەم.
○Iran	ئیران	ئێران
○Germany	جێمەنی	ئەڵمانیا
●What's the dialling code?	وۆتس ذە دایەڵینگ کۆود؟	پێش ژمارەی"کۆدی" ئەوێ چەندە؟

●Can you get me this number in… , please?	كەن يو گێت مى ذيس نەمبە ئين...، پليز؟	**تكايە، ئايا دەكرێ ئەم ژمارە لە...بۆم بگرى،؟**
●Hold the line , please.	هۆولد ذە لاين،پليز	**تكايە، سەماعەكە"هێلەكە" ڕاگرە.**

Speaking

سپيكينگ	**قسەكردن"بە تەلەفۆن"**

●Hello , this is… speaking.	هێلۆو"هەلۆو"،ذيس ئيز... سپيكينگ.	**سلاو، من...م**
●I'd like to speak to…	ئايد لايك تو سپيك تو...	**من دەمەوێ لەگەڵ...قسە بكەم**
●I'd like extension twenty - four	ئايد لايك ئيكستێنشن توێنتى ـ فۆ	**ژمارەى"24"ى ناوخۆييم دەوێ.**
●Who is speaking?	هوو ئيز سپيكينگ؟	**كێ قسە دەكات؟ "ئێوە؟" "تۆ كێيت؟"**
●I don't understand.	ئاى دۆنت ئەندەستاند.	**من تێناگەم**
●Could you speak louder\more slowly, please?	كود يو سپيك لاودە / مۆ سلۆولى، پليز؟	**ئايا دەتوانى"دەكرێ"بەرزتر/ هێواشتر قسە بكەى؟**

Bad luck

باد لەك	**بەدشانسى ، نهامەتى**

●You gave me the wrong number.	يو گەيڤ مى ذە ڕونگ نەمبە	**ژمارەى هەڵەت بۆم گرتووە "ژمارەكە هەڵە بوو"**

●We have been cut off.	وی هاڤ بین کەت ئۆف	پەیوەندییەکەمان پچڕا
●I can’t get the number.	ئای کەنت گێت ذە نەمبە	ئەو ژمارە ناتوانم بگرم.

Telephone alphabet

تێلیفۆون ئەلفابێت — **ئەلف و بێی تەلەفۆن**

ئەلف و بێی تەلەفۆن کە لە خوارەوە هاتووە، ڕێنمایی حونجەکردنی پیتەکان یان وشەکانی تێدایەو لە هەموو شوێنێك بەتایبەت کێبەرکێیەکانی ڕادیۆ و تەلەفزیۆن و ڕاگەیاندنی مەزرینگەکان و حونجە کردنی ناوەکان زۆر بە کار دێن وە فێربوونیان زۆر بەکەڵکە.

○A - Arman	ئەی - ئارمان	ئەی ـ ئاڕ ـ ئێم ـ ئەی ـ ئێن
○B - Bahram	بی - بەهرام	بی ـ ئەی ـ ئێچ ـ ئاڕ ـ ئەی ـ ئێم
○C - Chiman	سی - چیمەن	سی ـ ئێچ ـ ئای ـ ئێم ـ ئەی ـ ئێن
○D - Dara	دی - دارا	دی ـ ئەی ـ ئاڕ ـ ئەی
○E - Elham	ئی - ئێلهام	ئی ـ ئێڵ ـ ئێچ ـ ئەی ـ ئێم
○F - Farhad	ئێف - فەرهاد	ئێف ـ ئەی ـ ئاڕ ـ ئێچ ـ ئەی ـ دی
○G - Ghilla	جی - ژیلا	جی ـ ئێچ ـ ئای ـ ئێڵ ـ ئێڵ ـ ئەی
○H - Hady	ئێچ - هادی	ئێچ ـ ئەی ـ دی ـ وای
○I - Iran	ئای - ئیران	ئای ـ ئاڕ ـ ئەی ـ ئێن
○J - Jamal	جەی - جەمال	جەی ـ ئەی ـ ئێم ـ ئەی ـ ئێڵ
○K - king	کەی - کینگ	کەی ـ ئای ـ ئێن ـ چی
○L - Laila	ئێڵ - لەیلا	ئێڵ ـ ئەی ـ ئای ـ ئێڵ ـ ئەی
○M - Mahdy	ئێم - مەهدی	ئێم ـ ئەی ـ ئێچ ـ دی ـ وای
○N - Nima	ئێن - نیما	ئێن ـ ئای ـ ئێم ـ ئەی
○O – Omid	ئۆ - ئۆمید	ئۆ ـ ئێم ـ ئای ـ دی
○P - Payman	پی - پەیمان	پی ـ ئەی ـ وای ـ ئێم ـ ئەی ـ ئێن
○Q - Queen	کیو - کویین	کیو ـ یو ـ ئی ـ ئی ـ ئێن

○**R - Raman**	ئاڕ ـ ڕامان	**ئاڕ ـ ئەی ـ ئێم ـ ئەی ـ ئێن**
○**S - Shima**	ئێس ـ شیما	**ئێس ـ ئێچ ـ ئای ـ ئێم ـ ئەی**
○**T - Taha**	تی ـ تەها	**تی ـ ئەی ـ ئێچ ـ ئەی**
○**U - Uncle**	یو ـ ئەنکڵ	**یو ـ ئێن ـ سی ـ ئێڵ ـ ئی**
○**V - Van**	ڤی ـ ڤان	**ڤی ـ ئەی ـ ئێن**
○**W - Week**	دەبلیو ـ ویك	**دەبلیو ـ ئی ـ ئی ـ کەی**
○**X – X - ray**	ئێکس ـ ئێکس ـ رەی	**ئێکس ـ ئاڕ ـ ئەی ـ وای**
○**Y - Young**	وای ـ یەنگ	**وای ـ ئۆ ـ یو ـ ئێن ـ جی**
○**Z – Zahra**	زێد ـ زەهرا	**زێد ـ ئەی ـ ئێچ ـ ئاڕ ـ ئەی**
●**Not there.**	نۆت ذێ	**لەوێ نییە.**
●**When will he\ she be back?**	وێن ویڵ هی/شی بی باك؟	**کەی ئەو (کوڕ/کچ ـ ژن/پیاو) دەگەڕێتەوە؟**
●**Will you tell him\ her I called?**	ویڵ یو تێڵ هیم/هێ ئای کۆڵد؟	**ئایا دەکرێ بەو"کوڕ/کچ ـ ژن/پیاو) بێژی کە من تەلەفۆنم کردووە؟**
●**My name is…**	مای نەیم ئیز...	**ناو من...ە**
●**Would you ask him\her to call me?**	وود یو ئاسك هیم/هێ تو کۆڵ می؟	**ئایا دەکرێ لەو"کوڕ/کچ ـ ژن/پیاو"داوا بکەی کە تەلەفۆنم بۆ بکات؟**
●**Would you take a message , please?**	وود یو تەیك ئە مێسیج، پلیز؟	**تکایە، ئایا دەکرێ پەیامێکی پێ بدەی؟**
●**I'll call again later**	ئایڵ کۆڵ ئەگەین لەیتە.	**من جارێکی تر تەلەفۆنت بۆ دەکەم"من دووبارە تەلەفۆنت بۆ دەکەم"**

Charge

خەرجی ـ نرخی"قسەکردن بە تەلەفۆن" چاج

●What is the cost of the call?	وۆت ئیز ذە کۆست ئۆڤ ذە کۆڵ؟	نرخی تەلەفۆن کردنەکە چەند دەکات؟
●I'd like to pay for the call.	ئاید لایك تو پەی فۆ ذە کۆڵ	دەمەوێ پارەی تەلەفۆن کردنەکەم بدەم.
●There is a call for you.	ذێ ئیز ئە کۆڵ فۆ یو	تەلەفۆنت هەیە"تەلەفۆنیان بۆت کردووە"
●Please hold the line	پلیز هۆولْد ذە لاین	تکایە سەماعەکە ڕاگرە.
●What number are you calling?	وۆت نەمبە ئا یو کۆڵینگ؟	چ ژمارەیەکت گرتووە؟
●Just a moment , please	جەست ئە مۆومەنت، پلیز	تکایە، چەند ساتێك چاوەڕوان بە
●The line in engaged	ذە لاین ئین ئینگەیجد	هێڵەکە ئەشغاڵە "سەرقاڵە"
●There is no answer	ذێ ئیز نۆو ئانسە "ئانسوە"	وەلاّم ناداتەوە
●He\she is out the moment	هی/شی ئیز ئاوت ذە مۆومەنت	ئەو "کوڕ/کچ ـ ژن/پیاو" ئێستا لێرە نییە "لە دەرەوەیە"
●You have got the wrong number	یو هاڤ گۆت ذە ڕۆنگ نەمبە	ژمارەی هەڵەت گرتووە. "ژمارەکەت هەڵەیە"
●This number is no longer valid.	ذیس نەمبە ئیز نۆو لۆنگە ڤالید	ئەم ژمارە ئیشی پێ ناکرێ. "ئەم ژمارەیە ماوەی ڕەوای بەسەر چووە"

Doctor

دۆكتە　　　**پزیشك**

Doctor and general

دۆكتە ئاند جێنرەڵ"جێنەرەڵ"　　　**پزیشك و نەخۆش**

National health service　　　ناشنەڵ هێـلث سێڤیس

ڕێكخراوی خزمەتگوزاری تەندروستی نەتەوەیی بێ بەرامبەر"خۆڕایی"

لە ئینگلیزدا هەموو خزمەتگوزارییە تەندروستییەكان بۆ ڕێبوارانی وڵاتە یەكگرتووەكانی ئەوروپا "EEC" بە شێوەی خۆڕایی بەڕێوە دەچێ.

هەڵبەت بینراوە كە ئەم ڕێكخراوە برێ سەرنجڕاكێش لە خەرجەكانی تەندروستی ڕێبوارانی ئاسیایشی لە ئەستۆی خۆی داناوە یان داشكاندنێكی تایبەت لە حیساباتی ئەم خەرجانەی دەستەبەر كردووە.

بۆ چوونە لای پزیشك دەبێ لە سەرەتادا بڕۆنە لای

General practitioner　　　جێنرەڵ پراكتیشنە　　　**پزیشكی گشتی**

و بەڕێنوێنی ئەو ـ كردەوەكانی پێویستی دواتر ئەنجام بدەن.

●Can you get me a doctor?	كەن یو گێت می ئە دۆكتە؟	**ئایا دەكرێ پزیشكێكم بۆ بهێنی؟**
●Is there a doctor here?	ئیز ذێ ئە دۆكتە هییە؟	**ئایا لێرە پزیشك هەیە؟**
●I need a doctor quickly.	ئای نید ئە دۆكتە كویكلی	**بە خێرایی پێویستم بە پزیشكە**

●Where can I find a doctor who speaks Dutch\ Germany?	وێ کەن ئای فایند ئە دۆکتە هوو سپیکس دەچ/جێمەنی؟	لە کوێ دەتوانم پزیشکێ کە بە زمانی هۆڵەندی/ ئەڵمانی قسە بکات ـ پەیدا بکەم؟
●Where is the surgery?	وێ ئیز ذە سێجەری؟	مەحکەمەی پزیشك "نەشتەرگەری" لە کوێیە؟
●Could the doctor come to see me here?	کود ذە دۆکتە کەم تو سی می هییە؟	ئایا پزیشك دەتوانێ بۆ دیتنی من بێت بۆ ئێرە؟
●What are the surgery hours?	وۆت ئا ذە سێجەری ئاوەز؟	سەعاتی ئیشی مەحکەمەی پزیشك"عەیادە"چۆنە؟
●What time can the doctor come?	وۆت تایم کەن ذە دۆکتە کەم؟	چ کاتێ پزیشك دەتوانێ بێت؟
▲Can you recommend a…?	کەن یو رێکەمێند ئە…؟	ئایا دەکرێ یەك…م پێ بناسێنی"پێشنیار بکەی"؟
○General practitioner(GP)	جێنرەل پراکتیشەنە (جی پی)	پزیشکی گشتی
○Children's doctor	چیڵدرەنز دۆکتە	پزیشکی منداڵان
○Eye specialist	ئای سپێشەلیست	پسپۆڕی چاو
○Gynecologist	جاینیکۆلەجیست	پزیشکی ژنان"پزیشکی نەخۆشی ژنان"
○Neurologist	نورۆلەجیست "نیورۆلەجیست"	پزیشکی مێشك
○Dentist	دێنتیست	پزیشکی ددان"دانساز"
▲Can I have an appointment…?	کەن ئای هاڤ ئەن ئەپۆینت مەنت…؟	ئایا دەکرێ پێش وەختێکم "وادەیەکم"…پێ بدەی؟
○Tomorrow	تومۆرۆو	بەیانی ـ سبەینێ
○As soon as possible	ئەز سوون ئەز پۆسیبڵ	دەکرێ هەرچی زووتر
○Immediately	ئیمیدیەتلی	هەر ئێستا"خێرا"
●Can I wait?	کەن ئای وەیت؟	ئایا دەتوانم چاوەڕوان بم؟
●Test blood	تێست بلەد	ئەزموونی خوێن

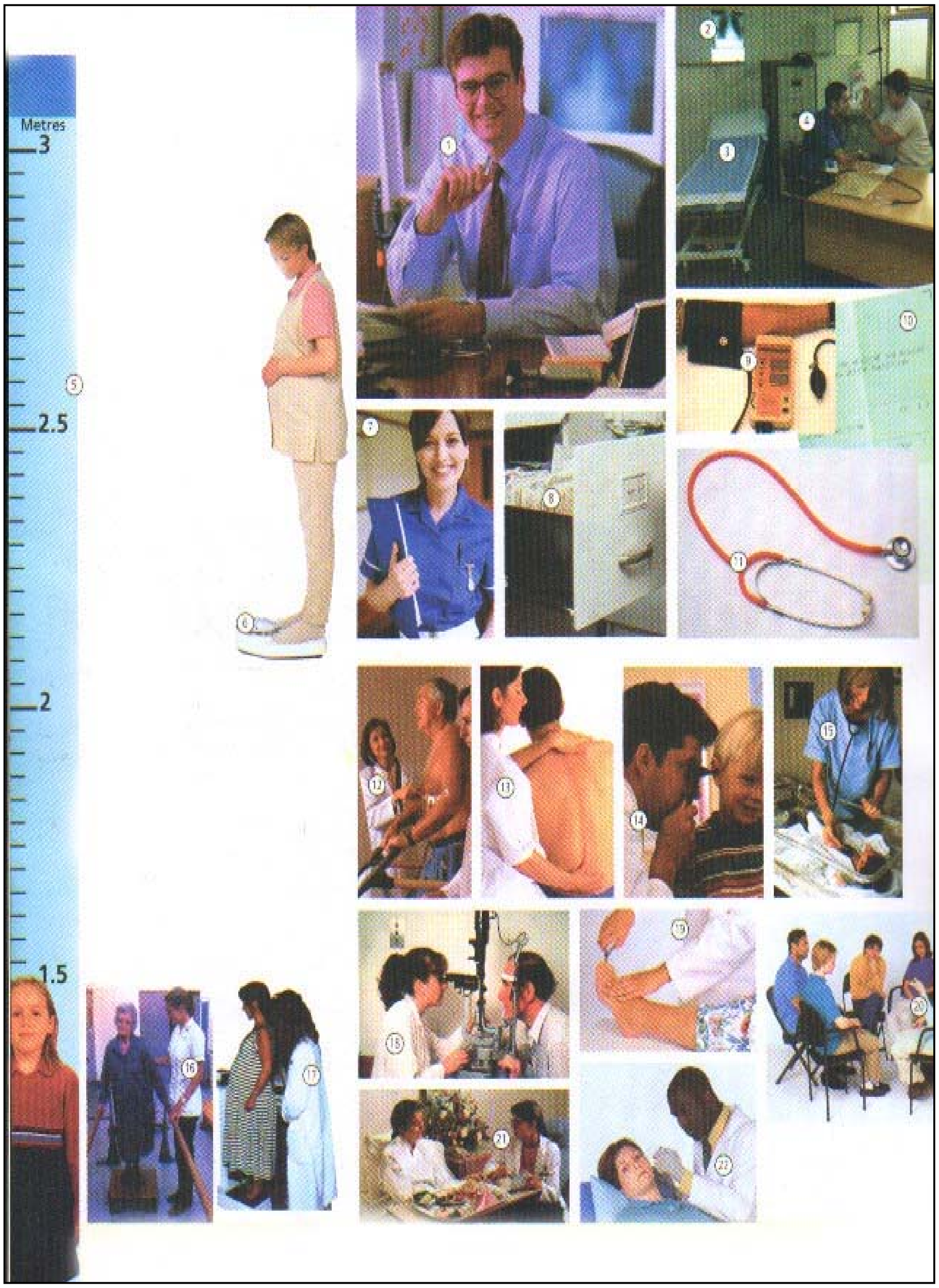
Metres
3
2.5
2
1.5
1
2
3
4
5
6
7
8
9
10
11
12
13
14
15
16
17
18
19
20
21
22

Medical care

میدیکڵ کێیە | چاودێری پزیشکی

The doctor's surgery	ذە دۆکتەز سێجەری	ژووری نەشتەرگەری "پزیشکی نەشتەرگەری"
1- Doctor\general practitioner(G P-	دۆکتە/جێنرەڵ پراکتیشنە(جی پی)	پزیشك/ پزیشکی گشتی
2- X- ray	ئێکس ڕەی	تیشکی ئێکس
3- Examination couch	ئیگزامینەیشن کاوچ	قەنەفە"جێی" لێکۆڵینەوە "تێڕوانین"
4- Patient	پەیشنت	نەخۆش
5- Height chart	هایت چات	نەخشەی"خشتەی"بالآ
6- Scales	سکەیلز	پێلاوی پلیکانە
7- Nurse	نێس	نەخۆشەوان ـ پەرستار
8- Medical records	میدیکڵ ریکۆدز	پەروەندەی"تۆمار نامەی" پزیشکی
9- Blood pressure gauge	بلەد پرێشە گەیج	پێوەری تەوژمی"پەستانی" خوێن
10- Prescription	پریسکریپشن	ڕەچەتە
11- Stethoscope	ستێـثە ئۆ سکوۆپ	بیستۆکی پزیشك
Medical specialists	میدیکڵ سپێشەلیستس	پسپۆڕەکان
12- Cardiologist	کادیۆلەجیست	پزیشکی دڵ
13- Osteopath	ئۆستیەپاث"ئۆستیۆپاث"	پزیشکی چارەکەری نەخۆشی لەرێی دەستکاری کردن و ڕاستکرنەوەی بڕبڕەی پشتەوە
14- Ear, nose, throat specialist	ئییە، نۆوز، ثرۆوت سپێشەلیست	پسپۆڕی"پزیشکی تایبەت بە قورگ، لووت، گوێ
15- Paediatrician	پیدیە تریشن	پزیشکی مندالآن
16- Physiotherapist	فیزیۆ ثـێرە پیست	پزیشکی چارەسەرکردنی نەخۆشیو برینداری لە ڕێگای سروشتییەوە نەك بە دەرمان

17- Obstetrician\ gyne cologist	ئۆبستێتریشن/جاینیکۆ کۆلەجیست	پزیشکی منداڵبوون"مامانی"/پزیشکی نەخۆشی ژنان
18- Ophthalmologist	ئۆفثا لمۆلەجیست	پزیشکی چاو
19- Chiropodist	کیرۆپەدیست	پزیشکی دەست و قاچ
20- Counsellor\therapist	کاونسلە/ثـێرە پیست	ڕاوێژکار/ پسپۆڕی دەروون
21- Dietician	دایە تیشەن	پسپۆڕی بژێوی ڕۆژانە (خواردنناس"
22- Dermatologist	دێماتۆولەجیست	پزیشکی پێست

Parts of body

پاتس ئۆڤ بۆدی		ئەندامانی لەش
●Vein	ڤەین	دەماری خوێن هێنەر بۆ دڵ
●Arm	ئام	باسك ـ قۆڵ ـ باڵ
●Leg	لێگ	پێ ـ قاچ ـ لاق
●Breast	برێست	سنگ ـ مەمك ـ سینە
●Chest	چێست	سنگ ـ قەفەزی سنگ
●Thigh	ثای	ڕان
●Thumb	ثەم	پەنجە گەورەی دەست
●Genitals	جێنیتلز	ئەندامی زاووزێی دەرەکی
●Face	فەیس	ڕوو ـ دەموچاو
●Throat	ثرۆوت	قوڕگ
●Hand	هاند	دەست
●Heart	هات	دڵ
●Head	هێد	سەر
●Skin	سکین	پێست
●Jaw	جۆ	شەویلکە ـ کاکیلە ـ هاروو
●Knee	نی	ئەژنۆ ـ چۆك
●Liver	لیڤە	جەرگ ـ جگەر
●Lung	لەنگ	سی ـ جگەری سپی
●Stomach	ستەمەك	گەدە ـ ورگ
●Mouth	ماوث	دەم ـ زار
●Neck	نێك	مل
●Nose	نۆوز	لووت
●Kidney	کیدنی	گورچیلە
●Eye	ئای	چاو
●Ear	تییە	گوێ ـ گوێچکە
●Rib	ریب	پەراسوو

●**Back**	باك	**پشت**
●**Shoulder**	شۆوڵده	**شان ـ سەرشان**
●**Muscle**	مەسڵ	**ماسولکە ـ بازوو ـ بازۆڵە**
●**Toe**	تۆو	**پەنجەی پێ ـ قامکی پێ**
●**Tongue**	تەنگ	**زمان ـ زبان**
●**Bone**	بۆون	**ئێسك ـ ئێسقان**
●**Finger**	فینگە	**ئەنگوست ـ پەنجەی دەست**
●**Foot**	فوت	**پێ ـ قاچ**
●**Nerve**	نێڤ	**دەمار**

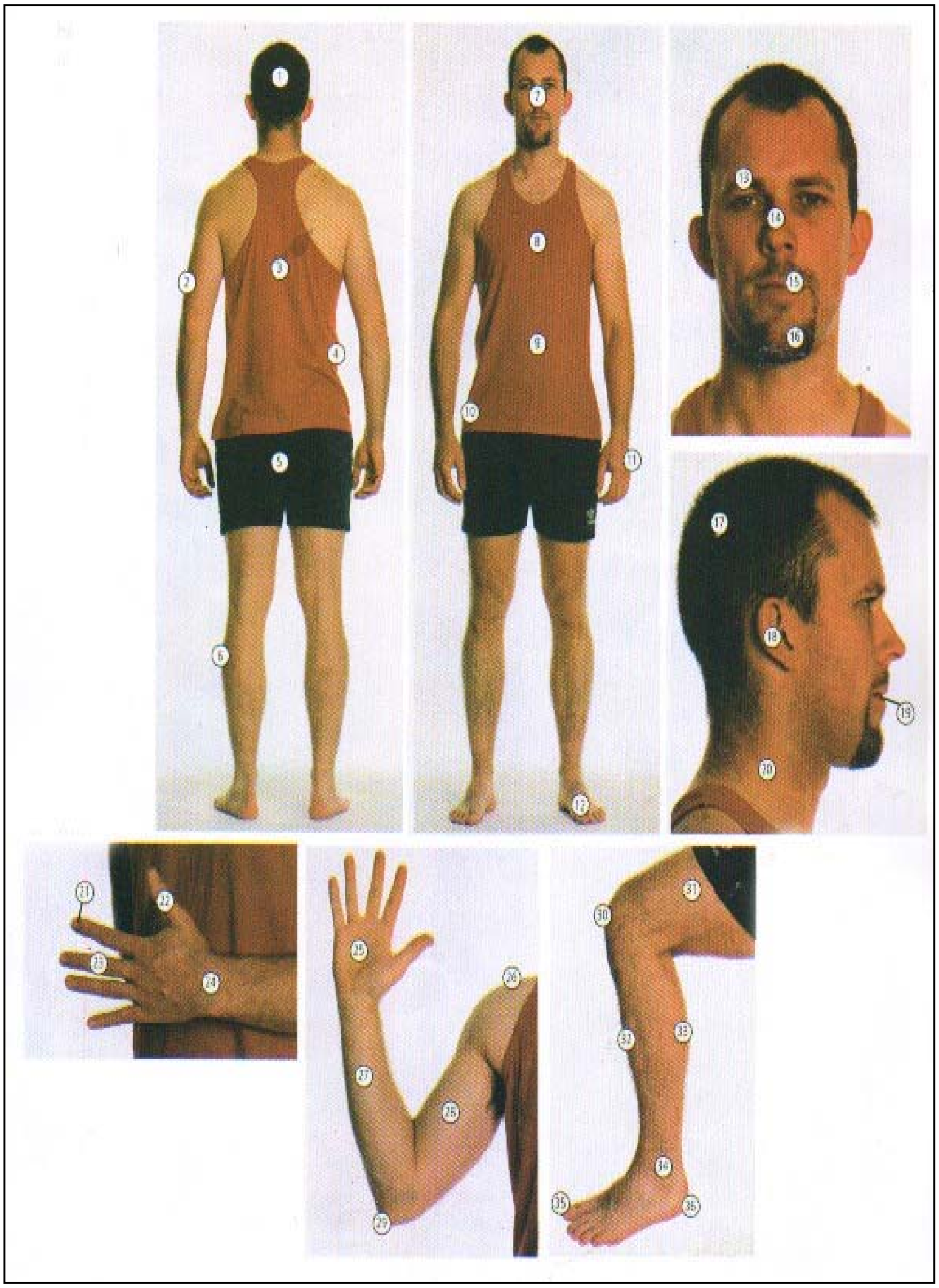

1)Parts of the body

پاتس ئۆڤ ذە بۆدی		ئەندامانی لەش
1- Head	هێد	سەر
2- Arm	ئام	باسك
3- Back	باك	پشت
4- Waist	وەیست	کەمەر ـ ناوقەد
5- Buttocks	بەتەکس	سمتەکان ـ گوپی سمت ـ گوپی قنگ
6- Leg	لێگ	لاق ـ قاچ
7- Face	فەیس	دەموچاو
8- Chest	چێست	سنگ
9- Stomack	ستەمەك	گەدە ـ سك ـ ورگ
10- Hip	هیپ	سمت ـ کەفەڵ
11- Hand	هاند	دەست
12- Foot	فوت	پێ
13- Eye	ئای	چاو
14- Nose	نۆوز	لووت
15- Mouth	ماوث	دەم ـ زار
16- Chin	چین	چەناگە
17- Hair	هێیە	قژ ـ موو
18- Ear	ئییە	گوێ
19- Lips	لیپس	لێوەکان
20- Neck	نێك	مل
21- Nail	نەیل	نینۆك
22- Thumb	ثەم	پەنجەگەورەی دەست
23- Finger	فینگە	ئەنگوست ـ پەنجەی دەست
24- Wrist	ریست	مەچەك ـ سەردەست
25- Palm	پام	ناودەست
26- Shoulder	شۆوڵدە	شان ـ سەرشان

27- Forearm	فۆرئام	باسك ـ قۆڵ "نێوان ئانیشك و مەچەك"
28- Upper arm	ئەپە ئام	سەرەوەی باسك"نێوان ئانیشك و سەرشان"
29- Elbow	ئێلبۆو	ئانیشك
30- Knee	نی	ئەژنۆ ـ چۆك
31- Thigh	ثای	ڕان
32- Shin	شین	لوولاق"خوار ئەژنۆ لەپێشەوە"
33- Calf	کاف	پووز
34- Ankle	ئانكڵ	قولەپێ ـ قولەقاچ
35- Toe	تۆو	پەنجەگەورەی پێ
36- Heel	هیل	پاژنەی پێ

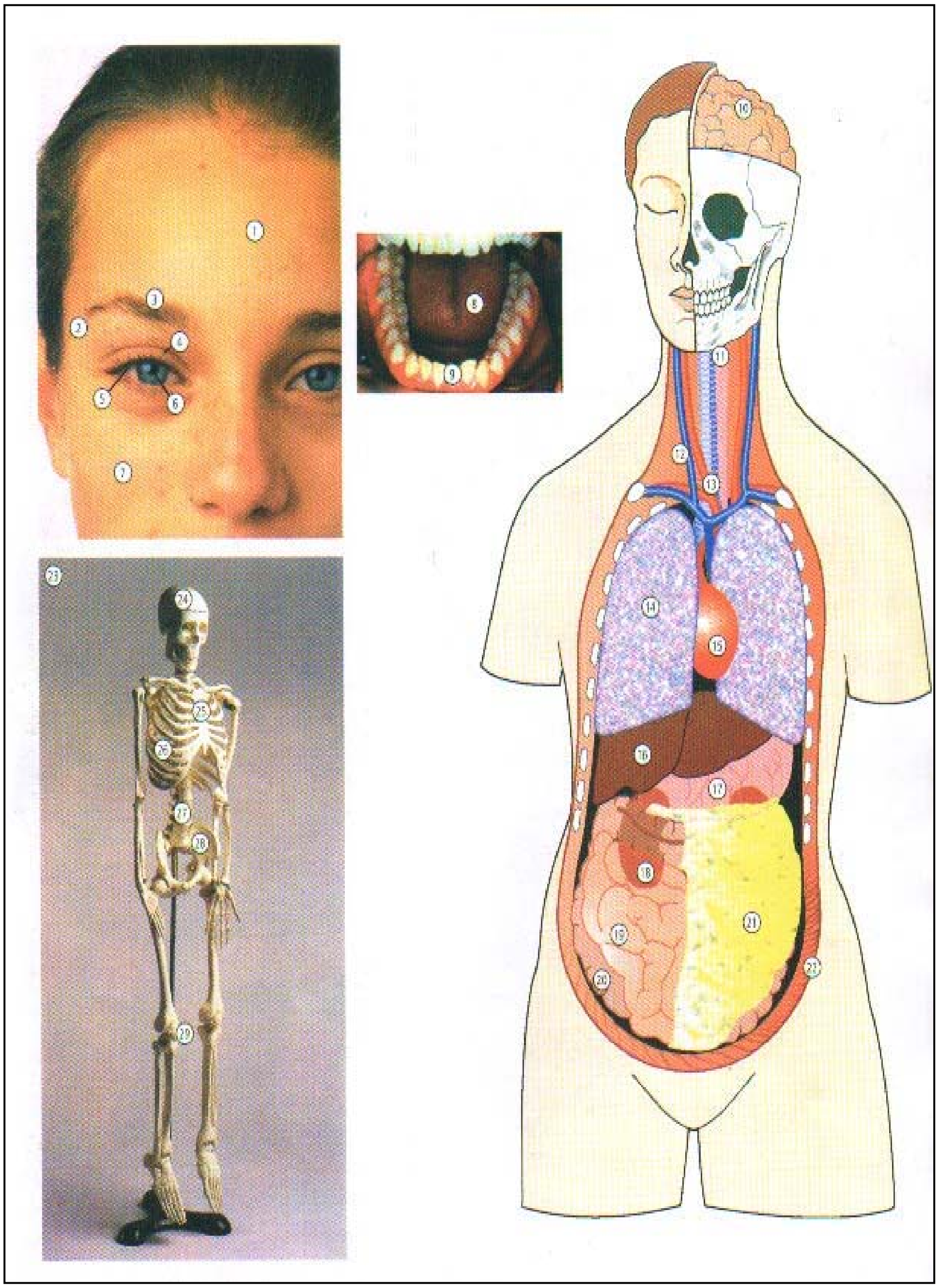

2) Parts of the body

پاتس ئۆڤ ذە بۆدی		ئەندامانی لەش
1- Forehead	فۆريد	تەوێڵ
2- Temple	تێمپڵ	لاجانگ
3- Eye brow	ئای براو	برۆ
4- Eye lid	ئای لید	پەردەی چاو"پێڵووی چاو"
5- Eye lash	ئای لاش	برژانگی چاو
6- Pupil	پیووپڵ	بیلبیلەی چاو ـ گلێنە
7- Cheek	چیك	گۆنا ـ ڕوومەت
8- Tongue	تەنگ	زمان ـ زبان
9- Tooth	تووث	ددان
10- Brain	برەین	مێشك ـ مۆخ
11- Throat	ثرۆوت	قوڕگ
12- Vein	ڤەین	دەماری خوێن هێنەر بۆ دڵ
13- Artery	ئاتەری	شادەمار"شادەماری خوێنبەر"
14- Lung	لەنگ	سی
15- Heart	هات	دڵ
16- Liver	لیڤە	جەرگ
17- Stomach	ستەمەك	گەدە
18- Kidney	کیدنی	گورچیلە
19- Small intestine	سمۆڵ ئین تێستین	ڕیخۆڵەی بچووك
20- Large intestine	لاج ئین تێستین	ڕیخۆڵەی گەورە
21- Fatty tissue	فاتی تیشوو	شانەی"ریشاڵی"چەور
22- Muscles	مەسڵز	ماسوولکە
23- Skeleton	سکێلیتن	ئێسکە پەیکەر
24- Skull	سکەڵ	کاسەی سەر"کەللەی سەر"
25- Breast bone	برێست بۆون	ئێسقانی سنگ
26- Ribs	ریبس	پەراسوو

27- Spine\back bone 28- Pelvis\hip- bone 29- Knee cap	سپاین/باك بۆون پێلڤیس/هیپ ـ بۆون نی كاپ	مووڕەگەی پشت/ ئێسكی پشت سمتەجۆڵە/ ئێسكی سمت كڵاوەی ئەژنۆ ـ كاسەی ئەژنۆ

Accident - Injury

ئاکسیدەنت ـ ئینجەری　　لەیەکدان ـ دەعم ـ ڕووداو ـ زام ـ ئازار ـ برین

●There are has been an accident.	ذێ ئا هاز بین ئەن ئاکسیدەنت	پیاکێشان بووە،"دەعم بووە"
●My child has had a fall	مای چایڵد هاز هاد "هەد "ئە فۆڵ.	منداڵەکەم داکەوتووە.
●He\she has hurt his\her head	هی/شی هاز"هەز" هێت هیز/هێ هێد	ئەو "کوڕ ـ کچ" سەری بریندار بووە
●Is it a concussion?	ئیز ئیت ئە کەنکەشن؟	ئایا مێشکی شڵەقاوە؟"ئایا لێویایە؟"
●He\she is seriously injured	هی/شی ئیزسییەر یەسلی ئینجەرِید	ئەو "کوڕ ـ کچ"بەڕاستی "سەخت"بریندار بووە
●His\Her arm is broken	هیز/هێ ئام ئیز برۆوکەن	باسکی ئەو "کوڕ ـ کچ " شکاوە.
●I've cut myself	ئایڤ کەت مای سێلف	من خۆم بریندار کردووە(خۆم بڕیوە
●I've got something in my eye.	ئایڤ گۆت سەم ثینگ ئین مای ئای	شتێ کەوتووەتە ناو چاوم.
▲I've got…	ئایڤ گۆت…	من...م هەیە.
○A blister	ئەبلیستە	تلۆق ـ بلۆق (لە سەر پێست)
○A burn	ئە بێن	برینی سووتاو ـ سووتاوی
○A lump	ئە لەمپ	ئاوساوی ـ لوو
○A bruise	ئە برووز	ڕووشاوی ـ شین بوونەوەی"پێست"
○A bite\a sting	ئە بایت/ئە ستینگ	برینی گەستن/ برینی پێوەدان
○A cut	ئە کەت	بڕاوی
○A boil	ئە بۆیل	زیپکە ـ دوومەڵ
○A sting	ئە ستینگ	گەستن "پێوەدان"
○A wound	ئە ووند	زام ـ برین

●Please call an ambulance	پلیز کۆڵ ئەن ئامبیولەنس	تکایە ئامبۆلانسێك "ئۆتۆمبیلی فریاکەوتن ـ ئیسعاف" ئاگادار بکەن "بکە".
●Please call the police	پلیز کۆڵ ذە پەلیس	تکایە، پۆلیس ئاگادار بکە "بکەن"
●Have you got a first – aidkit?	هاڤ یو گۆت ئە فێست ـ ئەیدکیت؟	ئایا کەرەسەی فریاکەوتنی سەرەتاییتان پێیە (هەیە)؟
●You were driving too fast	یو وێ درایڤینگ توو فاست	زۆر بە خێرایی ئۆتۆمبیلەکەت لێدەخوڕی "شۆفێریت دەکرد"
●Will you act as a witness for me?	ویلّ یو ئاکت ئەز ئە ویت نیس فۆ می؟	ئایا دەکرێ گەواهیم "شایەتیم" بۆ بدەی؟ (دەبی بە شایەتم؟)
●Thank you very much for your help	ثانك یو ڤێری مەچ فۆ یۆ هێڵپ	بۆ یارمەتیدانەکەت زۆر سوپاست دەکەم.
●I can’t move…	ئای کەنت مووڤ …	من ناتوانم...م بجووڵێنم
●It hurts	ئیت هێتس	ئازاری "ئێشی" هەیە
●Where does it hurt?	وێ دەز ئیت هێت	کوێت ئازاری "ئێشی" هەیە؟
▲What kind of pain is it?	وۆت کایند ئۆڤ پەین ئیز ئیت؟	ئەوە چ جۆرە ئازارێکە؟ "ئێشێکە؟"
○Dull\sharp	دەڵ/شاپ	سووك/ تیژ ـ زۆر
○Throbbing\constant	ثرۆبینگ/کۆنستەنت	لەرزین ـ پتەپتکردن ـ پلدان/ بەردەوام
●I’d like you to have an x – ray	ئاید لایك یو تو هاڤ ئەن ئێکس — ڕەی.	باشترە کە ئێوە تیشکی ئێکس "ئیشاعەیەك" بگرن.
▲It’s…	ئیتس...	ئەوە...
○Broken\sprained	برۆوکەن/سپرەینید	شکاوە/ لە جێ چوون "ترازان"
●You’ll have to have a plaster.	یوڵ هاڤ تو هاڤ ئە پلاستە	تۆ دەبێ ئەوە بگریتە گەچ.
●It’s infected	ئیتس ئینفێکتید.	چلکی کردووە.
●I’ll give you an antiseptic\ an analgesic	ئایڵ گیڤ یو ئەن ئانتی سێپتیك/ ئەن ئانا لجیزیك.	من بە تۆ ماددەیەکی پاکژکەر ـ پیسی بڕ/ دەرمانێکی ئازار کوژ "هێورکەر" دەدەم.

●I'd like you to come back in…days	ئاید لایك یو تو کەم باك ئین…دەیز.	**من دەمەوێ ئێوە دوای…ڕۆژ بێنەوە.**

Illness

	ئیلنیس	**نەخۆشی ـ ناساغی**
●I'm not feeling well	ئایم نۆت فیلینگ وێڵ	**حاڵم باش"خۆش" نییە.**
●I'm ill	ئایم ئیل	**نەخۆشم**
●I feel dizzy	ئای فیل دیزی	**سەرگێژەم هەیە"سەرم گێژ دەخوا"**
●I have the shivers	ئای هاڤ ذە شیڤەز	**لەرزم "موچڕکم"هەیە**
●I have a temperature	ئای هاڤ ئە تێمپرەچە	**یاوم"تام"هەیە؟**
●My temperature is thirty eight degress	مای تێمپرەچە ئیز ثـێتی ئەیت دیگریز	**گەرمی لەشم 38 پلەیە"دەرەجەیە"**
●I've been vomiting	ئایڤ بین ڤۆمیتینگ	**ئەڕشێمەوە**
●I've constipated	ئایڤ کۆنستی پەیتد	**قەبزم"پیسی کردن بە زەحمەت"**
●I've got diarrhoeu	ئایڤ گۆت دایەڕییە	**سکچوونم هەیە"ڕەوانم"**
▲I've got…	ئایڤ گۆت…	**من….م هەیە**
○Asthma	ئاسمە"ئازمە"	**تەنگە نەفەسی**
○Palpitations	پالپی تەیشنز	**دڵ تەپە ـ ترپەترپی دڵ**
○A cough	ئە کۆف	**کۆکە ـ ئازاری سنگ**
○A sore throat	ئە سۆ ثرۆوت	**قوڕگ ئێشە**
○A stomach ache	ئە ستەمەك ئەیك	**سك ئێشە"ئازاری گەدە"**

○A nosebleed	ئە نۆوز بلید	**خۆێنی لووت بەربوون"لووت پژان"**
○Earache	ئییەئەیك	**ئازاری گوێ"گوێ ئێشە"**
○Pregnant	پرێگنەنت	**ئاوس ـ دووگیان ـ سك پڕ**
○Rheumatism	روومەتیزم	**ڕۆماتیزم**
○Backache	باك ئەیك	**پشت ئێشە**
○A cold	ئە كۆوڵد	**هەڵامەت**
○Sunstroke	سەن سترۆوك	**خۆرانگاز"خۆر بردن"**
●I often feel sick	ئای ئۆفن فیل سیك	**من زۆر جار دەڕشێمەوە**
●I fell down	ئای فێڵ داون	**داكەوتووم"دام بەزەویدا"**
●How do you sleep?	هاو دو یو سلیپ؟	**خەوتان"نووستنتان"چۆنە؟**
●Before\after meals	بی فۆ/ئافتە میلز	**لە پێش/ لەدوای نانخواردن**
●I have difficulties breathing	ئای هاڤ دیفیكەڵتیز برێـثینـــگ	**گرفتی هەناسە كێشانم هەیە.**
●I had a heart attack…years ago.	ئای هاد ئە هات ئەتاك...ییەز ئەگۆو	**...ساڵ پێش من جارێك تووشی نەخۆشی"گورمتەی" دڵ بووم.**
●My blood pressure is too high\too low	مای بلەد پرێشە ئیز توو های/توو لۆو	**پەستان"تەوژم"خوێنی من زۆر لە سەرە/ زۆر لە خوارە**
●I'm allergic to…	ئایم ئەلێجیك تو...	**من بە...حەساسیەتم هەیە**
●I'm diabetic	ئایم دایەبیتیك	**من نەخۆشی شەكرەم هەیە.**
●I'm on the pill	ئایم ئۆن ذە پیڵ	**من حەبی دژ بە ئاوسی دەخۆم.**
●How long have you been feeling like this?	هاو لۆنگ هاڤ یو بین فیلینگ لایك ذیس؟	**چ ماوەیەكە كە بەم جۆرەیت؟**
●Roll up your sleeve , please	رۆوڵ ئەپ یۆ سلیڤ،پلیز	**تكایە، قۆڵت هەڵكە**
●Please undress	پلیز ئەندرێس	**تكایە جلەكانت دابكەنە**
●Please lie down here	پلیز لای داون هییە	**تكایە لێرە پاڵكەوە**
●Open your mouth	ئۆوپن یۆ ماوث	**دەمت كەرەوە**
●Breathe deeply	بریذ دیپلی	**لە بنەوە هەناسە بكێشە**

●**Cough , please**	کۆف، پلیز	**تکایە، بکۆکە**
▲**You have got…**	یو هاڤ گۆت…	**ئێوە...تان گرتووە/هەیە /بووە**
○**Flu**	فلوو	**هەڵامەت ـ پەتا ـ ئەنفلۆنزا**
○**Food poisoning**	فوود پۆیزنینگ	**ژەهراوی بوونی خواردەمەنی"تێکچوونی گەدە"**
○**Gastritis**	گاستریتیس	**ئاوسانی گەدە"وەرەمی گەدە"**
●**It's not contagious**	ئیتس نۆت کەنتەیجەس	**ئەوە درم نییە**
●**I'll give you an injection**	ئایڵ گیڤ یو ئەن ئینجێکشن	**دەرزییەکت پێ دەدەم.**
●**I want a specimen of your blood\urine.**	ئای وۆنت ئە سپێسیمەن ئۆڤ یۆ بلەد/یورین	**من نموونەی خوێن/ میزی تۆم دەوێ.**
●**You must stay in bed for…days**	یو مەست ستەی ئین بێد فۆ...دەیز	**تۆ دەبێ بۆ ماوەی...رۆژ وچان بکەی."لە ناو جێگەدا بمێنیتەوە"**
●**I want you to see a specialist.**	ئای وۆنت یو تو سی ئە سپێشەلیست	**من دەمەوێ تۆ سەردانی پزیشکێکی شارەزا"پسپۆڕ" بکەی.**
●**I want to go to the hospital for a general check – up.**	ئای وۆنت تو گۆو تو ذە هۆسپیتڵ فۆ ئە جێنرەڵ چێك ـ ئەپ	**من دەمەوێ تۆ بۆ تێڕوانینێکی گشتی"تاقیکردنەوە"سەردانی نەخۆشخانە بکەی.**
●**You'll have to an operation**	یوڵ هاڤ تو ئەن ئۆپەرەیشن	**تۆ دەبێ نەشتەرگەری "عەمەلیات"بکەی.**

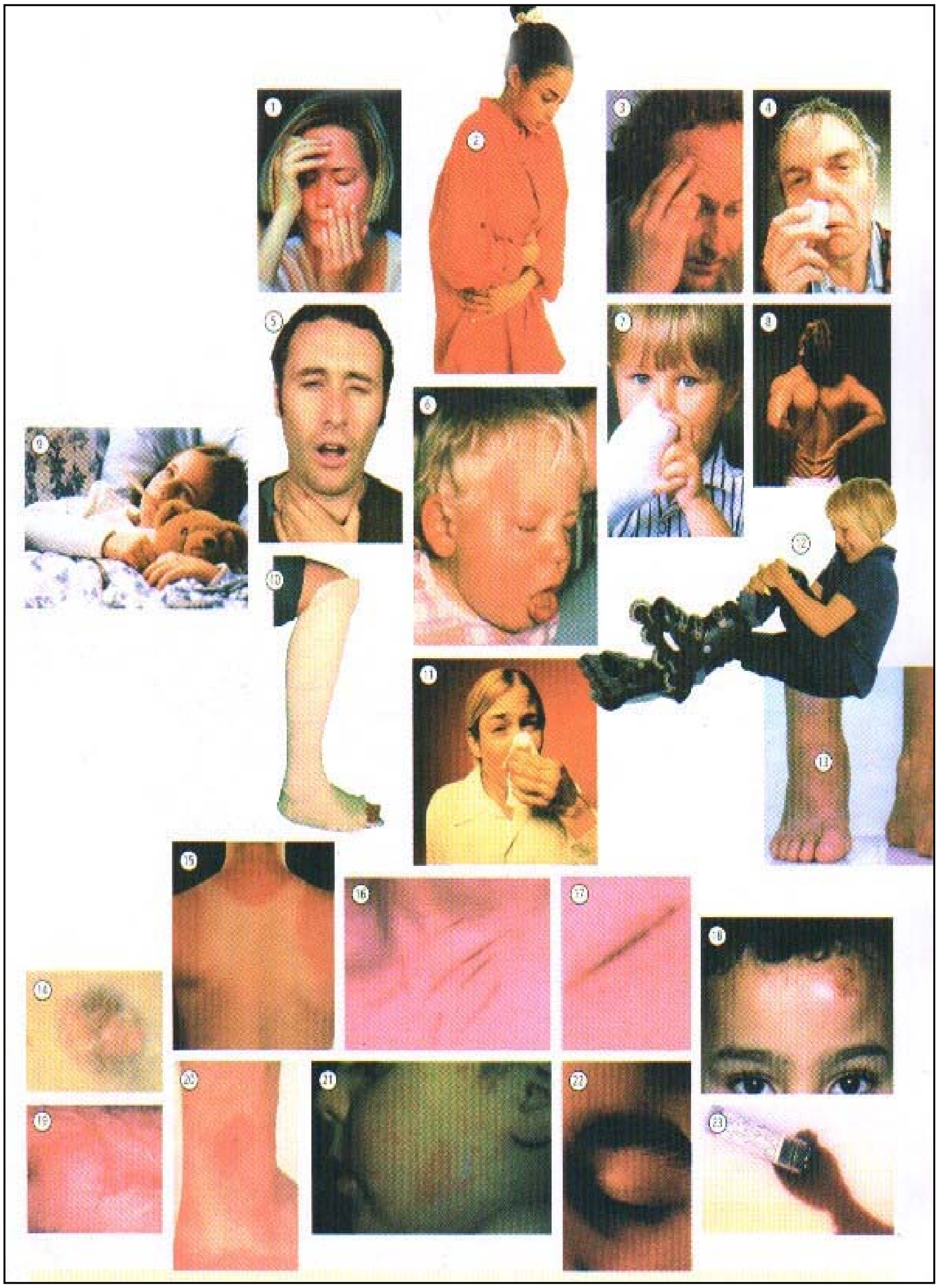

Minor ailments

مانیه ئەیل مەنتس

نەخۆشی یە بچووکەکان

1- She’s got toothache	شیز گۆت تووث ئەیك	ئەو(ژن) تووشی ددان ئێشە بووە(ددان ئێشەی گرتووە)
2- She’s got stomachache	شیز گۆت ستەمەك ئەیك	ئەو(ژن) تووشی سك ئێشە بووە.
3- He’s got a headache	هیز گۆت ئە هێدئەیك	ئەو(پیاو) تووشی سەر ئێشە بووە.
4- He’s got flu\ a cold	هیز گۆت فلوو/ئە کۆولْد	ئەو(پیاو) تووشی پەتا"هەڵامەت" بووە
5- He’s got a sore throat	هیز گۆت ئە سۆ ثرۆوت	ئەو(پیاو) تووشی قوڕگ ئێشە بووە.
6- He’s got a cough	هیز گۆت ئە کۆف	ئەو(کوڕ) تووشی کۆکە بووە
7- He’s hurt his hand	هیز هێت هیز هاند	دەستی ئەو"کوڕ "بریندار بووە
8- He’s got backache	هیز گۆت باك ئەیك	ئەو"پیاو "تووشی پشت ئێشە بووە
9- She’s got a temperature	شیز گۆت ئە تێمپرەچە	پلەی گەرمی لەشی ئەو"ژن " ڕۆیشتووەتە سەرەوە
10- He’s broken his leg	هیز برۆوکەن هیز لێگ	لاقی ئەو"کوڕ "شکاوە
11- She’s got a nose bleed	شیز گۆت ئە نۆوز بلید	ئەو"ژن " تووشی خوێن ڕێژی لووت بووە
12- She’s fallen over	شیز فۆلَن ئۆوڤە	ئەو لەسەرەوە داکەوتووە (ئەو"کچ " کەوتووەتە خوارەوە)
13- He’s sprained his ankle	هیز سپرەینید هیز ئانکلْ	قولە پێ ئەو"پیاو" لە جێ چووە" ترازاوە"
14- Bruise	برووز	ڕووشان ـ شین بوونەوە
15- Sunburn	سەن بێن	خۆر بردن ـ سووتانی بەرخۆر
16- Scratch	سکراچ	چنگ لێدان ـ ڕنین ـ رووشاندن

17- Cut	کەت	بڕین، بریندارکردن
18- Graze	گرەیز	ڕووشاوی ـ ڕووشان"بە ئاستەم بەرکەوتن"
19- Scar	سکا	جێ برین یان سووتاوی
20- Insect bite	ئین سێکت بایت	گەستن مێروو"مێروو پێوەدان"
21- Rash	راش	گەرمەژنە، زیپکە، لیر
22- Black eye	بلاك ئای	چاو شین بوونەوە
23- Blood	بلەد	خوێن

Prescription – Treatment

	پریسکریپشن ـ تریتمەنت	ڕەچەتە ـ دەرمان کردن
●This is my usual medicine	ذیس ئیز مای یووژوەل مێدیسن"مێرس"	ئەمە دەرمانی ئاسایی "هەمیشەیی"منە
●Can you give me a prescription for this?	کەن یو گیڤ می ئە پریسکریپشن فۆ ذیس؟	ئایا دەتوانی بۆ ئەمە ڕەچەتەیەکم پێ بدەی؟
▲Can you prescribe…	کەن یو پریسکرایب…	ئایا دەکرێ…بنووسیت؟
○A tranquillizer	ئە ترانکویلایزە	دەرمانێ ئارام بەخش"هێمنکەرەوە
○An anti - depressant	ئەن ئانتی ـ دیپرێسەنت	دەرمانێ دژی ژاکاوی "هێمنکەرەوە"
○Sleeping pills	سلیپینگ پلێز	حەبی خەو
●I'm allergic to antibiotics \ penicillin	ئایم ئەلێجیك تو ئانتی بایۆتیکس/ پێنی سیلین	من بە میکرۆب کوژ"زیندە دژ" / پەنسلین حەساسیەتم هەیە.
●I don't want anything too strong.	ئای دۆنت وۆنت ئێنی ثینگ توو سترۆنگ	من دەرمانی زۆر بە هێزم ناوێ.
●How many times a day should I take it?	هاو مێنی تامیز ئە دەی شود ئای تەیك ئیت؟	ڕۆژێ چەند جار دەبێ من ئەوانە بخۆم
●What medicine are you taking?	وۆت مێدسن ئا یو تەیکینگ؟	تۆ چ جۆرە دەرمانێ دەخۆی؟
●By injection or orally	بای ئینجێکشن ئۆ ئۆرەڵی	بە دەرزی یان دەمیی
●Take a tea spoon of this medicine…	تەیك ئە تی سپوون ئۆڤ ذیس مێدسن…	لەم دەرمانە… کەوچکێ چا خواردنەوە بخۆ

●Take one pill with a glass of water…	تەیك وەن پیلّ ویذ ئە گلاس ئۆڤ وۆتە…	حەبێك لەگەڵ پەرداخێك ئاو… بخۆ
●Every…hours	ئێڤری…ئاوەز	هەر…سەعات
●…times a day	…تایمز ئە دەی	…جار لە ڕۆژدا
●Before\after each meal	بیفۆ/ئافتە ئیچ میل	پێش/ پاش هەر ژەم خواردن
●For…days\weeks	فۆ…دەیز/ویکس	بۆ…ڕۆژ/حەفتە
●In the morning\at night	ئین ذە مۆنینگ/ئەت نایت	لە بەیانی/ لە شەو
●If there is any pain	ئیف ذێ ئیز ئێنی پەین.	لە کاتی ئازاردا"ئەگەر ئێشت بوو"

Fee

فی ویزیت "نرخی چوونە لای پزیشك"

●How much do I own you?	هاو مەچ دو ئای ئۆون یو؟	دەبێ چەندە پارەتان پێ بدەم؟
●May I have a receipt for my health insurance?	مەی ئای هاڤ ئە ریسیت فۆ مای هێلث ئینشورەنس؟	دەکرێ ڕەسیدێکم بۆ بیمەی تەندروستی پێ بدەی؟
●Can I have a medical certificate?	کەن ئای هاڤ ئە مێدیکلّ سەتیفیکیت؟	دەکرێ بڕوانامەیەك پزیشکیم پێ بدەی؟
●Would you fill in this health insurance form , please?	وود یو فیلّ ئین ذیس هێلث ئینشورەنس فۆم، پلیز؟	تکایە، ئایا دەکرێ ئەم فۆڕمەی بیمەی تەندروستییە بۆم پڕ بکەیتەوە؟

Hospital

	هۆسپيتڵ	نەخۆشخانە
●Please call my family	پليز كۆڵ ماى فامەلى"فاملى"	تكايه خێزانەكەم ئاگاداركەنەوه" تەلەفۆنيان بۆ بكەن"
●What are the visiting hours?	ووّت ئا ذه ڤيزيتينگ ئاوەز؟	كاتى"سەعاتى"سەردان "لەنەخۆش" كەى يه؟
●When can I get up?	وێن كەن ئاى گێت ئەپ؟	كەى دەتوانم هەستم"هەڵسم"؟
●When will the doctor come?	وێن ويڵ ذه دۆكته كەم؟	پزيشك كەى دێت؟
●I'm in pain	ئايم ئين پەين	ئازارم هەيه (ئێشم هەيه)
●I can't eat\sleep	ئاى كەنت ئيت/سليپ	من ناتوانم خۆراك بخۆم/بخەوم
●Where is the bell?	وێ ئيز ذه بێڵ؟	زەنگ له كوێيه؟
●Doctor\surgeon	دۆكته/سێجەن	پزيشك/ پزيشكى نەشتەرگەرى
●Patient	پەيشنت	نەخۆش
●Nurse	نێس	پەرستار"ياريدەرى نەخۆش"
●Injection	ئينجێكشن	دەرزى لێدان ـ دەرزى
●Operation	ئۆپەرەيشن	نەشتەرگەرى"عەمەليات"
●Bed	بێد	قەرەوێڵەى نەخۆش
●Thermometer	ثەمۆميته	گەرمى پێو"تەرمۆمەتر"
●Pain - killing	پەين ـ كيلێنگ	ئارام بەخش
●Silence	سايلەنس	بێدەنگى
●When can I go for a walk?	وێن كەن ئاى گۆو فۆ ئه ووٚك؟	كەى دەتوانم برۆم بگەڕێم؟ "كەى دەتوانم برۆم بۆ پياسەكردن"

At the hospital

ئەت ذە هۆسپیتڵ		لە نەخۆشخانەدا
A- Hospital ward	هۆسپیتڵ وۆد	قاوشی نەخۆشخانە
1- Nurse	نێس	نەخۆشەوان ـ پەرستار
2- Consultant	کەنسەلتەنت	ڕاوێژکار
3- Patient	پەیشنت	نەخۆش
4- Waiting room	وەیتینگ ڕووم	ژووری چاوەڕوانی
5- (Hospital) trolley	(هۆسپیتڵ) ترۆڵی	عەرەبانەی"نەخۆشخانە"
6- (Hospital) porter	(هۆسپیتڵ) پۆتە	فەڕاش ـ باربەر"نەخۆشخانە"
7- X- rays	ئێکس- ڕەیز	تیشکی ئێکس
8- Injection	ئین جێکشن	دەرزی لێدان
9- Needle	نیدڵ	دەرزی
10- Syringe	سیرینج	شرینقە ـ دەرزی ـ سرنج
11- Scanner	سکانە	ئامێری پشکنینی لەش"پزیشکەوانی"
12- Stitches	ستیچیز	تەقەڵ لێدان"تەقەڵی تایبەتی"
13- Crutch	کرەچ	دارشەق ـ گۆچان
14- Plaster cast	پلاستە کاست	ئێسکبەندی گەچی
15- Sling	سلینگ	سلنگ
16- Surgical collar	سێجیکڵ کۆلە	ملیوانی نەشتەرگەرێتی
17- Wheel chair	هویل چێیە	کورسی پێچکەدار"بۆ نەخۆش"
18- Medical chart	مێدیکڵ چات	نەخشەی"جەدوەلی"پزیشکی
B- Operating theatre	ئۆپەرەیتینگ ثـیەتە	هۆڵی"ژووری"نەشتەرگەری
19- Mask	ماسك	ڕووپۆش ـ دەموچاوگر ـ ماسکە
20- Surgeon	سێجەن	پزیشکی نەشتەرگەری
21- Anaesthetist	ئەنەستەتیست	پزیشکی بەنج ـ بەنجکەر
22- Surgical glove	سێجیکڵ گلەڤ	دەستکێشی نەشتەرگەرێتی
23- Operation	ئۆپەرەیشن	نەشتەرگەریی
24- Scalpel	سکالپەل	چەقۆی نەشتەرگەر"نەشتەر"

Dentist

دێنتیست — پزیشکی ددان "دانساز"

●Can you recommend a good dentist?	کەن یو ریکەمێند ئە گود دێنتیست؟	ئایا دەکرێ پزیشکێکی باشی ددانم پێ بناسێنی؟
●Can I make an (urgent)appointment to see doctor"A"?	کەن ئای مەیك ئەن "ئێجەنت"ئەپۆنیت مەنت تو سی دۆکتە"ئەی"؟	ئایا دەکرێ وادەیەك "بەپەلە"بۆ دیتنی دوکتور "ئەی "م پێ بدەی؟
●Couldn't you make it earlier?	کودنت یو مەیك ئیت ئێلی یە؟	ئایا دەکرێ زووتر ببێت؟
●I've got toothacke	ئایڤ گۆت تووث ئەیك	ددانم ئێشێ"ئازاری ددانم هەیە"
●I've lost a filling	ئایڤ لۆست ئە فیلێنگ	ددانی پڕ کەرەوەم نەماوە
●The tooth is loose\ has broken off.	ذە تووث ئیز لووس/ هاز برۆوکەن ئۆف	ددان لەق بووە/ شکاوە.
▲This tooth pain	ذیس تووث پەین	ئەم ددانە ئێشێ
○At the top	ئەت ذە تۆپ	لە سەرەوە
○At the bottom	ئەت ذە بۆتەم	لە خوارەوە
○In the front	ئین ذە فرەنت	لە پێشەوە
○At the back	ئەت ذە باك	لە دواوە
●Is it abscess\an infection?	ئیز ئیت ئابسێس/ئەن ئینفێکشن؟	ئایا دوومەڵی/ چڵکی کردووە؟
●Can you fix it?	کەن یو فیکس ئیت؟	ئایا دەتوانی دەرمانی کەی (چاکی کەیتەوە)؟
●I don't want it taken out.	ئای دۆنت وۆنت ئیت تەیکن ئاوت.	من نامەوێ بیکێشم.
●Could you give me anaesthetic?	کود یو گیڤ می ئانەس ثێتیك؟	ئایا دەکرێ دەرمانی سڕ کەرەوەم"بەنج کەرەوەم" پێ بدەی؟

▲**The gum…**	ذە گەم…	**پووك…**
○**Is sore**	ئیز سۆ	**ئازاری هەیە"ئێشێ"**
○**Is bleeding**	ئیز بلیدینگ	**خوێن ڕێژی هەیە"دەکات"**
●**When will it be ready?**	وێن ویلّ ئیت بی ڕێدی؟	**کەی ئامادە دەبێ؟**

Dental and eye care

دێنتڵ ئاند ئای کێیە	تایبەت بەددان و پاراستنی چاو

1- Dentist	دێنتیست	پزیشکی ددان ـ دانساز
2- Dental nurse	دێنتڵ نێس	نەخۆشەوانی ددان
3- Patient	پەیشنت	نەخۆش
4- Lamp	لامپ	لەمپا ـ گلۆپ
5- (Oral)hygienist	ئۆرەل(هایجیەنیست)	شارەزای تەندروستی"زار ـ دەم"
6- Basin	بەیسن	تەشت ـ سوێنە
7- Drill	دریڵ	سمۆ ـ درەوشە
8- Dentures	دێنچەز	تاقمە ددانی دەستکرد
9- Orthodontist	ئۆثە دۆنتیست	دانسازی ڕاستکردنەوەی ددان و شەویلگی خواروخێچ "ددان راستکەرەوە"
10- Mouth wash	ماوث وۆش	شلەی شۆردنی دەم
11- Dental floss	دێنتڵ فلۆس	دەزووی پاککردنەوەی ددان
12- Toothpaste	تووث پەیست	دەرمانی ددان
13- Toothbrush	تووث برەش	فڵچەی ددان
14- Toothpick	تووث پیك	دان ئاژن
15- Mirror	میرە	ئاوێنە
16- Decay	دیکەی	رزین ـ پووکانەوە ـ داوەشین ـ خراپ بوون
17- Tooth	تووث	ددان
18- Gum	گەم	پووك
19- Plaque	پلاك	بەڵغی ڕەق وبەردینی سەروژێرو بەینی ددان
20- Back teeth	باك تیث	ددانی دواوە
21- Front teeth	فرەنت تیث	ددانی بەرەوە
22- Filling	فیلێنگ	ناو ئاخن"بەتایبەت هی ددانی کلۆر" پڕکەرەوە

23- Brace	برەیس	ددانبەند"تەلێکە دەکرێتە ددانەوە بۆ ڕاستکردنەوەی ددانە خواروخێچەکان و ڕاستکردنەوەیان یا نەهێشتنی کەلەفیچی"
24- Optician	ئۆپتیشن	چاویلکەساز چاویلکەچی
25- Alphabet board	ئەلفابێت بۆد	تەختەی ئەلف و بیَ"چاو"
26- Glasses case	گلاسیز کەیس	جانتای چاویلکە
27- frame	فرەیم	چوارچێوەی پەیکەری"چاویلکە"
28- Lens	لێنز	هاوێنە ـ گەردبین ـ شووشەی چاویلکە
29- Glasses	گلاسیز	چاویلکە
30- Contact lens	کۆنتاکت لێنز	چاویلکەی پێوە نووس
31- Cleaning fluid	کلینینگ فلووید	شلەی خاوێنکەرەوە
32- Eye drops	ئای درۆپس	دەرمانی چاو"قەترەی چاو"

Reference section

رێفەرەنس سێکشن — **بەشی سەرچاوە**

▲Where do you come from?	وێ دو یو کەم فرەم؟	**خەڵکی کوێیت؟ (لە کوێیەوە هاتوویت؟)**
○I'm from…	ئایم فرەم...	**من خەڵکی...م**
○Belgium	بێلجیەم	**بەلجیك**
○Canada	کەنەدا	**کەنەدا**
○China	چاینە	**چین ـ فەخفوور**
○Denmark	دێنماك	**دانیمارك**
○Germany	جێمەنی	**ئەڵمانیا**
○Egypt	ئیجیپت	**میسر**
○England	ئینگلەند	**ئینگلتەرە**
○Finland	فینلەند	**فینلەند**
○France	فرانس	**فەرەنسا**
○Greece	گریس	**یۆنان**
○Great Britain	گرەیت بریتن	**بەریتانیای گەورە**
○Ireland	ئایرلەند	**ئێرلەند**
○Iceland	ئایسلەند	**ئایسلاند**
○India	ئیندیە	**هیند**
○Iran	ئیران	**ئێران**
○Iraq	ئیراك	**عێراق**
○Italy	ئیتلی	**ئیتاڵیا**
○Japan	جەپان	**ژاپۆن ـ یابان**
○The Nether lands	ذە نێذە لەندز	**هۆڵەند**
○Newzeland	نیووزیلەند	**نیوزلاند**
○Norway	نۆوەی"نۆروەی"	**نەرویج**
○Austria	ئۆستریە	**نەمسا**

○**Portugal**	پۆچەگال"پۆرچەگال"	**پورتوگال**
○**Scotland**	سکۆتلەند	**ئوسکوتلەند**
○**Spain**	سپەین	**ئیسپانیا**
○**Turkey**	تێکی	**تورکیا**
○**Sweden**	سویدن	**سوید**
○**The united states of America(U . S . A)**	ذە یونایتیدستەیتز ئۆڤ ئەمێریکە"یو.ئێس ـ ئەی"	**وڵاتە یەکگرتووەکانی ئەمەریکا**
○**South Africa**	ساوث ئەفریکە	**ئەفریقای باشوور**
○**Switzerland**	سویتسەڵەند	**سویس، سویسرە**
○**Africa**	ئەفریکە	**کیشوەری ئەفریقا**
○**Australia**	ئۆسترەیلیە	**ئوستورالیا**
○**Asia**	ئەیشە	**کیشوەری ئاسیا**
○**Europe**	یوروپ	**کیشوەری ئەوروپا**
○**North America**	نۆث ئەمێریکە	**ئەمەریکای باکوور**
○**South America**	ساوث ئەمێریکە	**ئەمەریکای باشوور**

The cardinal numbers

ذە کادینڵ"کادنەڵ نەمبەز — **ژمارە سەرەکییەکان**

●**Zero**	زێرۆو"زەرۆو"	**سفر**
●**One**	وەن	**یەك**
●**Two**	توو	**دوو**
●**Three**	ثری	**سێ**
●**Four**	فۆ	**چوار**
●**Five**	فایڤ	**پێنج**
●**Six**	سیکس	**شەش**
●**Seven**	سێڤن	**حەوت**
●**Eight**	ئەیت	**هەشت**

●**Nine**	ناین	**نۆ**
●**Ten**	تێن	**دە**
●**Eleven**	ئیلێڤن	**یانزە**
●**Twelve**	توێلف	**دوانزە**
●**Thirteen**	ثـێتین	**سیانزە**
●**Fourteen**	فۆتین	**چواردە**
●**Fifteen**	فیفتین	**پانزە**
●**Sixteen**	سیکستین	**شانزە**
●**Seventeen**	سێڤن تین	**حەڤدە**
●**Eighteen**	ئەیتین	**هەژدە**
●**Nineteen**	ناین تین	**نۆزدە**
●**Twenty**	توێنتی	**بیست**
●**Thirty**	ثـێتی	**سی**
●**Fourty**	فۆتی	**چل**
●**Fifty**	فیفتی	**پەنجا**
●**Sixty**	سیکستی	**شەست**
●**Seventy**	سێڤنتی	**حەفتا**
●**Eighty**	ئەیتی	**هەشتا**
●**Ninety**	ناینتی	**نەوەد**
●**A hundred**	ئە هەندرید	**یەك سەد**
●**A hundred and one**	ئە هەندرید ئاند وەن	**یەك سەدو یەك**
●**A hundred and ten**	ئە هەندرید ئاند تێن	**یەك سەدو دە**
●**Two hundred**	توو هەندرید	**دوو سەد**
●**Three hundred**	ثری هەندرید	**سێ سەد**
●**One thousand**	وەن ثاوزند	**یەك هەزار**
●**One thousand one hundred**	وەن ثاوزند وەن هەندرید	**هەزارو سەد**
●**Two thousand**	توو ثاوزند	**دوو هەزار**
●**One Million**	وەن میلیەن	**یەك ملیۆن**
●**One Billion**	وەن بیلیەن	**یەك بلیۆن ـ هەزار ملیۆن**

The ordinal numbers

ذە ئۆدینلْ "ئۆدنەلْ"نەمبەز		ژمارە پلەییەکان
●First (1 st)	فێست	یەکەم، یەکەمین
●Second (2 nd)	سێکەند	دووەم، دووەمین
●Third (3 rd)	ثـێد	سێیەم، سێیەمین
●Fourth (4 th)	فۆث	چوارەم، چوارەمین
●Fifth (5 th)	فیفث	پێنجەم، پێنجەمین
●Sixth (6 th)	سیکسث	شەشەم، شەشەمین
●Seventh (7 th)	سێڤنـث	حەوتەم، حەوتەمین
●Eighth (8 th)	ئەیتث	هەشتەم، هەشتەمین
●Ninth (9 th)	ناینث	نۆهەم، نۆهەمین
●Tenth (10 th)	تێنـث	دەهەم، دەهەمین
●Once	وەنس	جارێك، یەك جار
●Twice	توایس	دووجار، دوو کەڕەت
●Three times	ثری تایز	سێ جار

ژمارە کەرتو پەرش‌و بڵاوەکان

●Half	هاف	نیوە، نیو
●One third	وەن ثـێد	یەك لەسەر سێ
●A quarter	ئە کوۆتە"کواتە"	یەك لەسەر چوار"چارەك"
●A dozen	ئە دەزن	یەك دەرزەن" 12 دانە"
●A pair (of)	ئە پێیە(ئۆڤ)	یەك جووت"جووتێك"
●Percent	پە سێنت	لەسەدا
●3. 4٪ (Percent)	ثری پۆینت فۆ پەسێنت	3/4 ٪"لەسەدا"

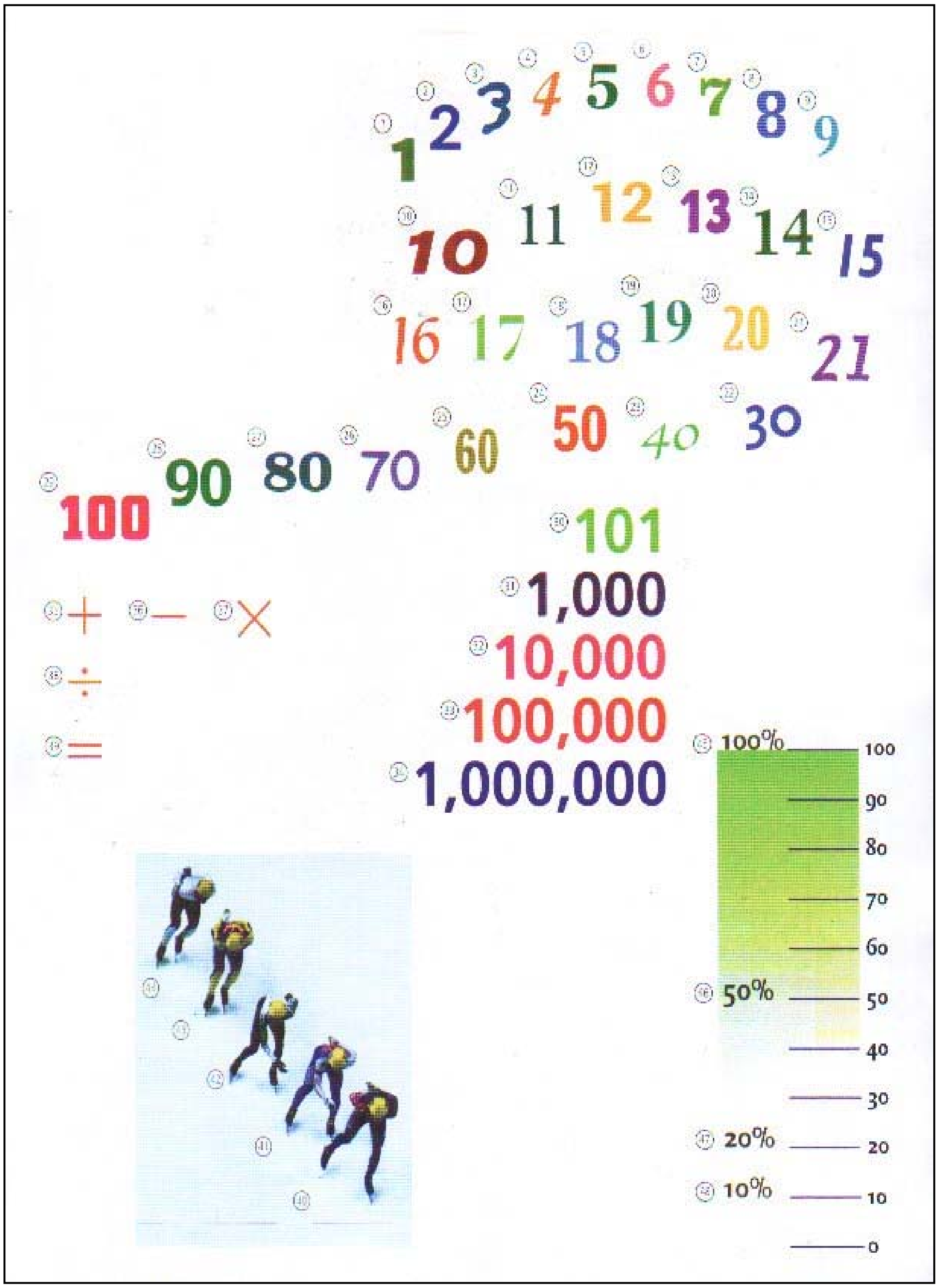
1 2 3 4 5 6 7 8 9
10 11 12 13 14 15
16 17 18 19 20 21
30 40 50 60 70 80 90 100
101
1,000
10,000
100,000
1,000,000
+ − ×
÷
=
100%
50%
20%
10%
100 90 80 70 60 50 40 30 20 10 0

Numbers

ئەمبەز	ژمارەکان

1- One	وەن	یەك
2- Two	توو	دوو
3- Three	ثری	سێ
4- Four	فۆ	چوار
5- Five	فایڤ	پێنج
6- Six	سیکس	شەش
7- Seven	سێڤن	حەوت
8- Eight	ئەیت	هەشت
9- Nine	ناین	نۆ
10- Ten	تێن	دە
11- Eleven	ئیلێڤن	یانزە
12- Twelve	توێلڤ	دوانزە
13- Thirteen	ثـێتین	سیانزە
14- Fourteen	فۆتین	چواردە
15- Fifteen	فیفتین	پانزە
16- Sixteen	سیکستین	شانزە
17- Seventeen	سێڤنتین	حەڤدە
18- Eighteen	ئەیتین	هەژدە
19- Nineteen	ناینتین	نۆزدە
20- Twenty	توێنتی	بیست
21- Twenty- one	توێنتی ـ وەن	بیست و یەك
22- Thirty	ثـێتی	سی
23- Forty	فۆتی	چل
24- Fifty	فیفتی	پەنجا
25- Sixty	سیکستی	شەست
26- Seventy	سێڤنتی	حەفتا

27- Eighty	ئەیتی	هەشتا
28- Ninety	ناینتی	نەوەد
29- One hundred\a hundred	وەن هەندرید/ئە هەندرید	یەك سەد/ سەد/ سەدویەك
30- One hundred and one\a hundred and one	وەن هەندرید ئاند وەن/ئە هەندرید ئاند وەن	یەك سەدو یەك
31- One thousand\a thousand	وەن ثاوزند/ئە ثاوزند	یەك هەزار/ هەزار
32- Ten thousand	تێن ثاوزند	دە هەزار
33- One hundred thousand\a hundred thousand	وەن هەندرید ثاوزند/ئە هەندرید ثاوزند	یەك سەد هەزار/ سەد هەزار
34- One million\a million	وەن میلیەن/ئە میلیەن	یەك ملیۆن/ ملیۆن
35- Plus	پلەس	نیشانەی كۆكردنەوە
36- Minus	ماینەس	نیشانەی لێ دەركردن
37- Times\multiplied by	تایز/مەلتی پلاید بای	ئەوەندەجار/ نیشانەی
38- Divided by	دیڤایدید بای	لێكدان
39- Equals	ئیكوەلز	نیشانەی دابەشكردن
40- First	فێست	نیشانەی یەكسانی
41- Second	سێكەند	یەكەم
42- Third	ثـێد	دووەم
43- Fourth	فۆث	سێیەم
44- Fifth	فیفث	چوارەم
45- One hundred percent\a hundred percent	وەن هەندرید پەسێنت/ئە هەندرید پەسێنت	پێنجەم سەد لەسەدا"100٪"
46- Fifty percent	فیفتی پەسێنت	
47- Twenty percent	توێنتی پەسێنت	پەنجا لەسەدا"50٪"
48- Ten percent	تێن پەسێنت	بیست لەسەدا"20٪" دە لەسەدا"10٪"

Year and age

بیە"یێ "ئاند ئەیج — ساڵ و تەمەن

●Year	یێ	ساڵ
●Leap year	لیپ یێ	ساڵی پڕ"366 ڕۆژ"
●Decade	دێکەید	دە ساڵ ـ دەیە
●Century	سێنچەری	سەدە ـ سەد ساڵ
●This year	ذیس یێ	ئەمساڵ
●Last year	لاست یێ	ساڵی ڕابردوو ـ ساڵی پار
●Next year	نێکست یێ	ساڵی داهاتوو
●Every year	ئێڤری یێ	هەموو ساڵێك
●2 years ago	توو ییەز ئەگۆو	دوو ساڵ پێش
●In one year	ئین وەن یێ	بە درێژایی ساڵێك"لە ماوەی ساڵێکدا"
●In the eighties	ئین ذە ئەیتیز	لە دەیەی هەشتادا"89 – 80"
●The 16th century	ذەسیکستینث سێنچەری	سەدەی شانزدەیەم
●In the 20th century	ئین ذە توێنتیث سێنچەری	لە سەدەی بیستەمدا
●Nineteen eighty one	ناینتین ئەیتی وەن	1981
●Two thousands and three	توو ثاوزندز ئاند ثری	2003
▲How old are you?	هاو ئۆولد ئایو؟	چەند ساڵتە؟"تەمەنت چەند ساڵە؟"
○I'm 30 years old	ئایم ثێتی ییەز ئۆولد	سی ساڵمە"تەمەنم سی ساڵە"
●He\she was born in 1960 .	هی/شی وەز بۆن ئین ناینتی سیکستی	ئەو"کوڕ/کچ" لە ساڵی 1960 لە دایك بووە.
●Children under 16 are not admitted	چیلدرەن ئەندە سیکستین ئا نۆت ئەدمیتید	هاتنە ناوەوەی"ژوورەوەی" منداڵانی ژێر 16 ساڵ قەدەغەیە.

Seasons

	سیزنز	وەرزەکان
●Spring	سپرینگ	بەهار
●Summer	سەمە	هاوین
●Autumn	ئۆتەم	پایز
●Winter	وینتە	زستان
●In spring	ئین سپرینگ	لە بەهاردا
●In summer	ئین سەمە	لە هاویندا

Months

	مەنثز	مانگەکان
●January	جانیووێری	کانونی دووەم"ڕێبەندان"
●February	فێبرویری	مانگی شوبات"ڕەشەمە"
●March	ماچ	مانگی ئازار"خاکە لێوە"
●April	ئەیپریل	مانگی نیسان"گولان"
●May	مەی	مانگی ئایار"بانەمەڕ"
●June	جوون	مانگی حوزەیران"جۆزەردان"
●July	جوولای	مانگی تەمووز"پووشپەڕ"
●August	ئۆگەست	مانگی ئاب"گەلاوێژ"
●September	سێپتێمبە	مانگی ئەیلول"ڕەزبەر"
●October	ئۆکتۆوبە	مانگی تشرینی یەکەم"گەلارێزان"
●November	نۆوڤێمبە	مانگی تشرینی دووەم"سەرماوەز"
●December	دیسێمبە	مانگی کانونی یەکەم"بەفرانبار"
●In september	ئین سێپتێمبە	لە مانگی ئەیلولدا
●Since October	سینس ئۆکتۆوبە	لە مانگی تشرینی یەکەمەوە

●The beginning of January	ذە بیگینینگ ئۆڤ جانیووێری	سەرەتای کانونی دووەم
●The middle of February	ذە میدڵ ئۆڤ فێبروێری	ناوەڕاستی مانگی شوبات
●The end of march	ذە ئێند ئۆڤ ماچ	کۆتایی مانگی ئازار
●This month	ذیس مەنث	ئەم مانگە
●Last month	لاست مەنث	مانگی ڕابردوو
●Next month	نێکست مەنث	مانگی داهاتوو

Days and date

دەیز ئاند دەیت — ڕۆژەکانو بەروار

▲What day is it today?	وۆت دەی ئیز ئیت تودەی؟	ئەمڕۆ چ ڕۆژێکە؟
○Sunday	سەندەی	یەك شەممە
○Monday	مەندەی	دوو شەممە
○Tuesday	تیووزدەی	سێ شەممە
○Wednesday	وێنزدەی	چوار شەممە
○Thursday	ثێردەی	پێنج شەممە
○Friday	فرایدەی	هەینی
○Saturday	ساتەدەی	شەممە
▲What's the date day?	وۆتس ذە دەیت دەی؟	ئەمڕۆ چەندی مانگە؟
○It's july 1 .	ئیتس فێست جوولای	یەکەمی جولایە"مانگی تەمموز"
○It's march 10 .	ئیتس تێنث ماچ	دەهەمی مارسە"مانگی ئازار"
●We are leaving on may 5 .	وی ئا لیڤینگ ئۆن فیفث مەی.	ئێمە پێنجەمی مەی"ئازار" بەڕێ دەکەوین

●IN the morning	ئین ذە مۆنینگ	لە بەیانیدا
●At noon	ئەت نوون	لە نیوەڕۆدا
●During the day	دیورینگ"ذەدەی"	بەدرێژائی رۆژ
●In the afternoon	ئین ذە ئافتە نوون	لە دوا نیوەڕۆدا
●In the evening	ئین ذە ئیڤنینگ	لە ئێوارەدا"لە شەودا"
●At night	ئەت نایت	لە شەودا
●At midnight	ئەت میدنایت	لە نیوەشەودا
●The day befor yesterday	ذە دەی بیفۆ یێستەدەی	پێرێ
●Yesterday	یێستەدەی	دوێنێ
●Today	تودەی	ئەمڕۆ
●Tomorrow	تومۆرۆو	بەیانی، سبەینێ
●2 days ago	توو دەیز ئەگۆو	دوو رۆژ پێشتر
●Last week	لاست ویك	حەفتەی ڕابردوو
●In 3 day's time	ئین ثری دەیز تایم	لە ماوەی سێ ڕۆژدا
●Next week	نێکست ویك	حەفتەی داهاتوو
●During the week	دیورینگ ذە ویك	بەدرێژایی حەفتە
●During the weekend	دیورینگ ذە ویکێند	لە ماوەی پشووی کۆتایی حەفتەدا
●Public holiday	پەبلیك هۆلیدەی	پشووی گشتی
●Holidays	هۆلیدەیز	پشووەکان
●Birthday	بێـثدەی	رۆژی لەدایکبوون
●Day off	دەی ئۆف	رۆژی پشوو
●Working day	وێکینگ دەی	رۆژی ئیشکردن

Greetings and wishes

گریتینگز ئاند ویشیز		**پیرۆزبایی‌و ئاواتەکان**
●Merry Christmas	مێری کریسمەس	**جەژنی کریسمەس پیرۆزبێ "سەری ساڵی زاینی"**
●Happy Easter	هاپی ئیستە	**جەژنی پاك پیرۆزبێ"زیندووبوونەوەی عیسا پاش هەڵواسینی"**
●Happy newyear	هاپی نیوویێ	**ساڵی نوێ پیرۆزبێ**
●Happy birthday	هاپی بێـثدەی	**رۆژی لەدایکبوونت پیرۆزبێ**
●Congratulations	کەنگرا چولەیشنز	**پیرۆز بایی"پیرۆز بێت"**
●Good luck	گود لەك	**سەرکەوتووبی"بەختێکی باش"**
●Have a good journey	هاڤ ئە گود جێنی	**سەفەرێکی"گەشتێکی" خۆشت بێ**
●I wish you…	ئای ویش یو…	**ئاواتی…تان بۆ دەخوازم"دەکەم"**
●From\to…	فرەم/تو…	**لە/ بۆ…**
●Best regards	بێست ریگادز	**لەگەڵ"باشترین"گەرمترین سلاودا**
●Have fun	هاڤ فەن	**خۆشت بێ**

What time is it?

وۆت تایم ئیز ئیت؟		**سەعات "کاتژمێر" چەندە؟**
▲Excuse me, could you tell me the time?	ئیکسکیووز می، کود یو تێڵ می ذە تایم؟	**ببورە، دەکرێ پێم بێژی سەعات چەندە؟**
○It's…	ئیتس…	**سەعات…ە**
○Five past one	فایڤ پاست وەن	**یەك‌و پێنج خولەك"دەقیقە"**
○Ten past two	تێن پاست توو	**دوو و دە خولەك**

○A quarter past three	ئە کوۆتە پاست ثری	**سێ و پانزە خولەك**
○Twenty past four	توێنتی پاست فۆ	**چوارو بیست خولەك**
○Twenty-five past five	توێنتی – فایڤ پاست فایڤ	**پێنج و بیست و پێنج خولەك**
○Half past six	هاف پاست سیکس	**شەش و نیو**
○Twenty-five to seven	توێنتی – فایڤ تو سێڤن	**بیست و پێنج خولەك بۆ حەوت**
○Twenty to eight	توێنتی تو ئەیت	**بیست خولەك بۆ هەشت**
○A quarter to nine	ئە کوۆتە تو ناین	**پانزە خولەك بۆ نۆ**
○Ten to ten	تێن تو تێن	**دە خولەك بۆ دە**
○Five to eleven	فایڤ تو ئیلێڤن	**پێنج خولەك بۆ یانزە**
○Twelve o'clock	توێلڤ ئۆوکلۆك	**دوانزە**
○Noon\midnight	نوون/میدنایت	**نیوەڕۆ/ نیوەشەو**
▲The train leaves at…	ذە ترەین لیڤز ئەت…	**شەمەندەفەرەکە لە… بە ڕێ دەکەوێ**
○6.40 AM	سیکس پۆینت فۆتی ئەی ئێم	**شەش و چل خولەکی بەیانی**
○1.04 PM	وەن پۆینت فۆ پی ئێم	**یەك و چوار خولەکی ئێوارە**
●In five minutes	ئین فایڤ مینیتز	**لە پێنج خولەکدا**
●In a quarter of an hour	ئین ئە کوۆتە ئۆڤ ئەن ئاوە	**لە چارەکێ سەعاتێکدا**
●Half an hour ago	هاف ئەن ئاوە ئەگۆو	**نیو سەعات پێش**
●About two hours	ئەباوت توو ئاوەز	**نزیکەی دوو سەعات**
●More than 10 minutes	مۆ ذەن تێن مینیتز	**زیاتر لە دە خولەك**
●Less than 30 seconds	لێس ذەن ثێتیسێکەندز	**کەمتر لە سی چرکە**
●The clock is fast\slow	ذەکلۆك ئیز فاست/سلۆو	**سەعات لە پێشە/ دواوەیە**
●I'm sorry to be late	ئایم سۆری توبی لەیت	**بەداخم کە درەنگ هاتم**
●Early\late	ئێلی/لەیت	**بەزوویی/ درەنگ"دێر"**
●On time	ئۆن تایم	**لەکاتی خۆیدا**

Cambridge ➠ London

MONDAY TO FRIDAY										
Cambridge	10.00	11.00	12.00	13.00	15.00	16.30	18.00	19.30	....	22.30
London	11.30	12.30	13.30	14.45	16.30	18.00	19.30	21.00	....	24.00
SATURDAY										
Cambridge	10.15	11.00	12.15	....	15.00	....	18.15	....	22.15	....
London	11.45	12.30	13.45	....	16.30	....	19.45	....	23.45	....
SUNDAY										
Cambridge	....	11.00	....	13.30	....	17.00	....	20.00	....	22.15
London	....	12.30	....	15.00	....	18.30	....	21.30	....	23.45

Time

تایم	کات

1- Clock	کلۆك	کاتژمێری گەورە
2- Hour hand	ئاوە هاند	دەستی کاتژمێر"مێهەنگی کاتژمێر"
3- Minute hand	مینیت هاند	میلی خولەك "کاتژمێر"
4-Face	فەیس	ڕووی"سەفحەی"(کاتژمێر)
5- (Digital) watch	(دیجیتڵ) وۆچ	کاتژمێری دەستی"ژمارەیی"
6- (Analogue) watch	(ئانەلۆگ) وۆچ	کاتژمێری دەستی"لەیەکچوو"
7- Twelve O׳clock (midnight)	توێلڤ ئۆوکلۆك (میدنایت)	سەعات دوانزە"نیوە شەو"
8- Twelve O׳clock (noon\midday)	توێلڤ ئۆوکلۆك (نوون/میددەی)	سەعات دوانزە"نیوەڕۆ"
9- Seven(O׳clock)	سێڤن (ئۆوکلۆك)	سەعات حەوت
10- Seven oh five\ five past seven	سێڤن ئۆو فایڤ (فایڤ پاست سێڤن)	حەوت و پێنج خولەك/ پێنج خولەك لە حەوت تێپەڕ بووە
11- Seven ten\ten past seven	سێڤن تێن/تێن پاست سێڤن	حەوت و دە خولەك/ دە خولەك لە حەوت تێپەر بووە
12- Seven fifteen\(a) quarter past seven	سێڤن فیفتین/(ئە) کوۆتە پاست سێڤن	حەوت و پانزە خولەك/ چارەکێك لە حەوت تێپەر بووە
13- Seven twenty\ twenty past seven	سێڤن توێنتی/ توێنتی پاست سێڤن	حەوتو بیست خولەك/بیست خولەك لە حەوت تێپەڕ بووە
14- Seven thirty\half past seven	سێڤن ثـێتی/ هاف پاست سێڤن	حەوت و سی خولەك/ نیو سەعات لە حەوت تێپەڕ بووە
15- Seven thirty- five\ twenty- five to eight	سێڤن ثـێتی ـ فایڤ/ توێنتی ـ فایڤ تو ئەیت	حەوت و سیو پێنج خولەك/ بیست و پێنج خولەك ماوە بە هەشت
16- Seven forty\ twenty to eight	سێڤن فۆتی/ توێنتی تو ئەیت	حەوتو چل خولەك/ بیست

17- Seven forty- five\ (a) quarter to eight	سیڤن فۆتی ـ فایڤ/ (ئە)کوۆتە تو ئەیت	حەوت‌و چل‌و پێنج خولەك/ چارەکێك ماوە بە هەشت
18- Seven fifty\ten to eight	سیڤن فیفتی/تێن تو ئەیت	حەوت و پەنجا خولەك/ دە خولەك ماوە بە هەشت
19- Seven fifty - five\ five to eight	سیڤن فیفتی ـ فایڤ/ فایڤ تو ئەیت	حەوت‌و پەنجاوپێنج خولەك/ پێنج خولەك ماوە بە هەشت
20- Eight am\eight (Oʼclock) in the morning	ئەیت ئەی ئێم/ئەیت (ئۆوکلۆك)ئین ذە مۆنینگ	سەعات هەشتی بەیانی
21- Eight pm\eight (Oʼclock) in the evening	ئەیت پی ئێم/ئەیت (ئۆوکلۆك)ئین ذەئیڤنینگ	سەعات هەشتی دوانیوەڕۆ "شەو "
22- Eleven hundred hours	ئیلێڤن هەندرید ئاوەز	سەعات یانزە
23- Twelve hundred hours	توێلف هەندرید ئاوەز	سەعات دوانزە
24- Thirteen hundred hours	ثـێتین هەندرید ئاوەز	سەعات سیانزە
25- Fifteen hundred hours	فیفتین هەندرید ئاوەز	سەعات پانزە
26- Eighteen hundred hours	ئەیتین هەندرید ئاوەز	سەعات هەژدە
27- Nineteen thirty	نایـنتین ثـێتی	سەعات نۆزدەو نیو"سی خولەك)
28- Nineteen forty- five	نایـنتین فۆتی ـ فایڤ	سەعات نۆزدەو چل‌و پێنج خولەك
29- Twenty- four hundred hours	توێنتی ـ فۆ هەندرید ئاوەز	سەعات بیست‌و چوار

Abbreviations

ئەبریڤی ئەیشنز		کورتکراوەکان
○A.A=Automobile Association	ئۆتەمەبیل ئەسۆوسی ئەیشن	**یانەی ئۆتۆمبیل لێخوڕی (ئینگلیز)**
○A.M=Antemeridian	ئانتی مەریدیەن	**بەیانی ـ پێش نیوەڕۆ**
○A.D=Anno Domini	ئانۆو دۆمینی	**ساڵی زاینی**
○B.B.C=British Broadcasting corporation	بریتیش برۆد کاستینگ کۆپەرەیشن	**دەزگای بڵاوکردنەوەی دەنگ لە بەریتانیا**
○B.C=Before Christ	بیفۆ کرایست	**پێش لەدایکبوونی مەسیح**
○B.R=British Rail	بریتیش رەیل	**هێڵی ئاسنی بەریتانیا "ئینگلیز"**
○Brit=British , Britain	بریتیش،بریتن	**بەریتانیا "ئینگلیز"بەریتانی "ئینگلیزی"**
○C.I.D=Criminal Investigation Department	کریمینڵ ئین ڤێستیگەیشن دیپات مەنت	**بەشی لێکۆڵینەوی تاوانبارەکان لە ئینگلیزدا**
○CO=Company	کەمپەنی	**بەشدارگە"کۆمپانیا"**
○Dept=Department	دیپات مەنت	**بەش ـ فەرمانگە**
○E.G=For example	فۆ ئیگزامپڵ	**بۆ نموونە**
○E.C=European community	یوروپیەن کەمیوونیتی	**کۆمەڵگای ئەوروپی"کۆباژێڕ"**
○Excl=Excluding , exclusive	ئیکسکلۆودینگ، ئیکسکلۆوسیڤ	**بەبێ ـ بێجگە ـ جگە لە ـ تایبەتی ـ قەدەغەکردن ـ تایبەت**
○F=Fahrenheit	فارەنهایت	**پێوانەی پلەی گەرمی بە فەهرەنهایت**
○Ft=Foot\feet	فوت/فیت	**پێوانەی درێژایی بەرامبەر بە 48 ـ 30 سانتی مەتر.**

○H.E=His\Her excellency	هیز/هێ ئێکسلەنسی	**بەڕێزکاک...خاتوون...**
○H.P=Horse power	هۆس پاوە	**پێوانەی تین یان توانای مەکینە یەك**
○Ie=Idest , that is to say	ئایدێست،ذات ئیز تو سەی	**واتە**
○Ltd=Limited	لیمیتید	**بەرپرسایەتی سنووردار**
○M.D=Doctor of medicine	دۆکتە ئۆڤ مێدسن	**پزیشکی دەرمان**
○M.P=Member of parliament	مێمبە ئۆڤ پالەمەنت	**ئەندامی"نوێنەری" پەرلەمان "ئەنجومەن"**
○M.P.H=Miles per hour	مایلز پێ ئاوە	**میل لە کاتژمێردا**
○Mr\Mrs=Mister\ Missis	میستە/ میسیز	**بەڕێز ـ کاك/ خاتوون**
○P=Page\Penny\ Pence	پەیج/پێنی/ پێنس	**لاپەڕە/پارە وردەی ئینگلیزی "پێنی"/ کۆی پێنی**
○C\O=(in) Care of	(ئین) کێیە ئۆڤ	**بەهۆی/ لە رێی**
○P.M=Past meridien	پاست مەریدیەن	**دوانیوەڕۆ**
○POB\Po Box=Post office (box)	پۆوست ئۆفیس(بۆکس)	**سندووقی پۆستەخانە**
○Rd=Road	رۆود	**شەقام، ڕێگا، جادە**
○P.T.O=Please turn over	پلیز تێن ئۆوڤە	**تکایە لاپەڕە"وەرەق لێدە" هەڵبدەرەوە**
○Ref=Reference	رێفەرەنس	**سەرچاوە ـ ئاماژە**
○R.A.C=Royal Automobile club	رۆیەڵ ئۆتەمەبیل کلەب	**یانەی ئۆتۆمبیل لێخوڕی پاشایی**
○Soc=Society	سۆ"سەسایەتی"	**کۆمەڵگا ـ کۆمەڵ**
○St=Saint\street	سەینت/ستریت	**پیرۆز/ شەقام**
○U.K=United kingdom	یونایتید کینگدەم	**پاشایەتی بەریتانیا**

○V.A.T=Value added tax	ڤالیوو ئادید تاکس	باج خستنەسەر نرخی زیادەکراو

Signs and notices

ساینز ئاند نۆوتیسز	تابلۆوەکان و ئاگادارییەکان

●Beware of the dog	بی وێیە ئۆڤ ذە دۆگ	ئاگات لە سەگەکە بێ.
●Cash desk	کاش دێسك	سندووق
●Caution	کۆشن	ئاگاداری - وریایی
●Closed	کلۆوزد	پشوو"داخراو"
●Cold	کۆولّد	سارد
●Danger	دەینجە	مەترسی
●Danger of death	دەینجە ئۆڤ دیث	مەترسی مەرگ
●No u-turn	نۆو یو - تێن	دەوردانەوە قەدەغەیە
●No waiting	نۆو وەیتینگ	وەستان قەدەغەیە
●One-away street	وەن - ئەوەی ستریت	شەقام یەك سایدە
●Do not block entrance	دو نۆت بلۆك ئێنترەنس	دەرگای چوونە ژوورەوە دامەخەن
●Do not touch	دو نۆت تەچ	دەست لێ مەدە
●Down	داون	ژێر - خوارەوە
●Emergency exit	ئیمێجەنسی ئێگزیت	دەرگای چوونە دەرەوە لەکاتی تەنگانەدا"ناکاودا"
●Enter without knocking	ئێنتە ویذ ئاوت نۆکینگ	بەبێ لەدەرگادان "زەنگ لێدان"بچنە ژوورەوە
●Entrance	ئێنترەنس	چوونە ژوورەوە - ڕێگای چوونە ژوورەوە
●Exit	ئێگزیت	چوونە دەرەوە - دەرگای چوونە دەرەوە
●For sale	فۆسەیل	بۆ فرۆشتن

●**For hire**	فۆ هایە	**بۆ کرێ**
●**...for bidden**	...فۆ بایدن	**...بۆ قەدەغەیە**
●**Free admittance**	ئەدمیتەنس"ئەدمتینس" فری	**هاتنە ناوەوە ئازادە**
●**Gentlemen**	جێنتل مەن	**پیاو چاك ـ جێنتڵمان**
●**Hot**	هۆت	**گەرم، تازە**
●**Information**	ئینفەمەیشن "ئینفۆمەیشن"	**زانیارییەکان**
●**Ladies**	لەیدیز	**ئافرەتان**
●**No admittance**	نۆو ئەدمیتەنس	**هاتنە ناوەوە قەدەغەیە**
●**No littering**	نۆو لیتەرینگ	**رژاندنی زبڵ قەدەغەیە**
●**No smoking**	نۆو سمۆوکینگ	**جگەرەکێشان قەدەغەیە**
●**No vacancies**	نۆو ڤەیکەنسیز	**شوێنی خاڵیمان"چۆڵمان" نییە**
●**Occupied**	ئۆکیوپاید	**داگیر ـ داگیر کراوە**
●**Open**	ئۆوپن	**کراوە ـ کراوەیە**
●**Out of order**	ئاوت ئۆڤ ئۆدە	**خراپە"ئیش ناکات"**
●**Please ring**	پلیز رینگ	**تکایە زەنگ لێبدەن**
●**Please wait**	پلیز وەیت	**تکایە چاوەڕوان بن**
●**Private**	پرایڤەت"پرایڤیت"	**تایبەتی**
●**Private road**	پرایڤەت رۆود	**شەقامی تایبەتی"ڕێگای تایبەتی"**
●**Pull**	پوڵ	**رایکێشە**
●**Push**	پوش	**پاڵی پێوە بنێ**
●**Reserved**	ریزێڤد	**گیراوە"جێ"**
●**Sold out**	سۆوڵد ئاوت	**تەواو بووە**
●**To let**	تو لێت	**بەکرێ دەدەم"دەدەین"**
●**UP**	ئەپ	**سەرەو ـ سەرەوە**
●**Wet paint**	وێت پەینت	**تازە بۆیاخ کراوە"بۆیاخاوی نەبن"**

Emergency

حاڵەتی ناکاوی"تەنگانە ـ ناچاری"   ئیمێجەنسی

ژمارە تەلەفۆنی بێ بەرامبەری **999** بیستو چوار سەعاتە بۆ خزمەتگوزاری لە ئاور کوژانەوەو پۆلیسو ئۆتۆمبیلی فریاکەوتندا لە خزمەتی هاوولاتیانو ئەو کەسانەی کە لە ئینگلیزدا نیشتەجێن، ئامادەیە

●**Embassy**	ئێمبەسی	بالۆیزخانە
●**Fire**	فایە	ئاگرکەوتنەوە ـ ئاگر
●**Gas**	گاس	گاز
●**Go away**	گۆو ئەوەی	برۆن"جێ بهێڵن"
●**Danger**	دەینجە	مەترسی
●**Get help quickly**	گێت هێڵپ کویکلی	بەخێرایی یارمەتی بێنن
●**Stop**	ستۆپ	ڕاوەستە
●**Help**	هێڵپ	یارمەتی
●**Stop thief**	ستۆپ ثیف	دزەکە بگرن
●**I'm lost**	ئایم لۆست	من ون بووم
●**I'm ill**	ئایم ئیل	من نەخۆشم
●**Leave me alone**	لیڤ می ئەلۆون	تەنیا بەجێم بهێڵن
●**Look out**	لوک ئاوت	ئاگاداربن
●**Police**	پەلیس	پۆلیس
●**Call the police**	کۆڵ ذە پەلیس	پۆلیس ئاگادار بکەنەوە
●**Call the doctor**	کۆڵ ذە دۆکتە	پزیشك ئاگادار بکەنەوە
●**Hurry up**	هەری ئەپ	زووکە"پەلەکە"
●**Poison**	پۆیزن	ژەهر
●**Quick**	کویك	خێرا ـ پەلە
●**Careful**	کێیەفوڵ	ئاگادار ـ وریا
●**Ambulance**	ئامبیولەنس	ئۆتۆمبیلی فریاکەوتن

Lost property - Theft

مولّكو مالّی ونبوو ـ دزی	لۆست پرۆپەتی ـ ثـێفت	
نووسینگەی مولّكو مالّی ونبوو/ بنكەی پۆلیس لە كوێیە؟	وێ ئیز ذە لۆست پرۆپەتی ئۆفیس/ذە پەلیس ستەیشن؟	**●Where is the lost property office\the police station?**
دەمەوێ ڕاپۆرتی دزییەك بدەم.	ئاید لایك تو ریپۆت ئە ثـێفت	**●I'd like to report a theft**
...دزی كراوە.	...هاز بین ستۆولەن	**●...has been stolen.**
من...م ون كردووە	ئایڤ لۆست...	**▲I've lost...**
پارەكەم	مای مەنی	**○My money**
جانتاكەم	مای هاندباگ	**○My handbag**
پەساپۆرتەكەم	مای پاسپۆت	**○My passport**
جانتای گیرفانی پارەكەم"جزدان"	مای وۆلیت	**○My wallet**
كلیلەكانم	مای كیز	**○My keys**

Measures table

مێژەز تەیبڵ

خشتەی"جەدوەلی" پێوانەکان

●12 Inches"in" = 1 foot (ft). **دوانزە ئینچ = یەك فوت**

●3 feet = 1 yard (yd) **سێ فووت = یەك یارد**

خشتەی حیسابکردنی یەکەی درێژایی "مەتر"

	mm	cm	m
1 in	25.4	2.54	0.025
1 ft	304.8	30.48	0.304
1 yd	914.4	91.44	0.914

32 m = 35 yd سی و دوو مەتر = سی‌و پێنج یارد

	in	ft	yd
1 mm	0.039	0.003	0.001
1 cm	0.39	0.03	0.01
1 dm	3.94	0.32	0.10
1 m	39.40	3.28	1.09

خشتەی حیسابکردنی"میل بە کیلۆمەتر- کیلۆمەتر بە میل"

1.609 = یەك میل کیلۆمەتر

میل	10	20	30	40	50	60	70	80	90	100
کیلۆمەتر	16	32	48	64	80	96	112	128	134	160

یەك کیلۆمەتر = 0.62 میل

کیلۆمەتر	10	20	30	40	50	60	70	80	90	100	110	120	130
میل	6	12	18	24	30	36	42	48	54	60	66	72	78

خشتەی حیسابکردنی کێشانەکان

oz = an ounce	یەك ئاونس
1 Ib = a pound	یەك پاوند (یەك پاوەن)
1 kg = 2.2 Ib	یەك کیلۆ گرام = 2.2 پاوند
100 g = 3.5 oz	سەد گرام = 3.5 ئاونس
1 oz = 28.35 g	یەك ئاونس = 35.28 گرام
1.4 Ib ≈ نزیکەی 113 g	4.1 پاوند ≈ 113 گرام
1.2 Ib ≈ نزیکەی 224 g	2.1 پاوند ≈ 224 گرام
1 Ib ≈ نزیکەی 254 g	یەك پاوند ≈ 254 گرام

خشتەی حیسابکردنی تەڕاوەمەنییەکان

1 pint = 0.57 L	یەك پاینت = 57.0 لیتر
1 quart = 1.14 L	یەك كوارت"چارەك" = 14.1 لیتر
1 gallon = 4.55 L	یەك گالۆن = 55.4 لیتر
2 pints = 1 quart	دوو پاینت = یەك چارەك
4 quarts = 1 gallon	چوار چارەك = یەك گالۆن
8 pints = 1 gallon	هەشت پاینت = یەك گالۆن

Litre	Gallon	Gallon	Litre
1	0.22	1	4.55
5	1.1	2	9.10
10	2.2	3	13.63
20	4.4	4	18.20
30	6.6	5	22.75
50	11	10	45.50

Public holidays

پەبلیك هۆلیدەیز **پشووە گشتییەکان**

Name of public holidays	England، wales، Europe	schotland
ناوی پشووە گشتییەکان	ئینگلیز، وێلز ، ئەوروپا	ئوسکوتلەند
1) New year's day	1 January	1 and 2 january
2) St . David's day	1 March(wales)	———
3) Spring bank holiday ((May day))	The first monday Of march	〃
4) Spring Bank holiday	The last monday Of march	〃
5) Christmas day	25 December	〃
6) Boxing day	26 December	〃
7) Good friday	ڕۆژی هەینی بەر لەجەژنی پاك	〃
8) Easter monday	ڕۆژی جەژنی پاك	〃

ڕاهێنان و چۆنیەتی کەڵك وەرگرتن لە دەستەواژەو وتووێژەکانی ئاسایی ڕۆژانە

Nice to meet you

خۆشحاڵم بە ناسینت — نایس تو میت یو

بۆ ناساندنی خۆت بە کەسانێکی تر دەتوانن لە دەستەواژانەی ژێرەوە کەڵك وەرگرن .

▲ My name's Ahmad Ahmady.

مای نەیمز ئەحمەد ئەحمەدی .

ناو من ئەحمەد ئەحمەدییە.

○Hello . My name's Farhad Farhady

هیلۆو"هەلۆو". مای نەیمز فەرهاد فەرهادی

سلاو. ناو منیش فەرهاد فەرهادییە.

▲ I'm Ahmad Ahmady

ئایم ئەحمەد ئەحمەدی

من ئەحمەد ئەحمەدیم

○Hi . I'm Farhad Farhady

های . ئایم فەرهاد فەرهادی

سلاو، منیش فەرهاد فەرهادیم

ئەگەر بتانەوێ هاوقسەکەتان وتەکەی خۆی دووبارە بکاتەوە دەتوانن لە دەستەواژانەی ژێرەوە کەڵك وەرگرن.

▲Sorry , what's your first anme again?

سۆری، وۆتس یۆ فێست نەیم ئەگەین؟

ببوورە، نازناوتان"ناوبانگتان" چی بوو؟

▲I didn't catch your first name .

ئاد دیدنت کاچ یۆ فێست نەیم

لە ناوبانگتان تێ نەگەیشتم

○It's Ahmady but please call me Ahmad

ئیتس ئەحمەدی بەت پلیز کۆڵ می ئەحمەد

ئەحمەدیم بەڵام تکایە ئەحمەد بانگم لێکە.

○It's Ahmady , Ahmad Ahmady — ئیتس ئەحمەدی، ئەحمەد ئەحمەدی

ئەحمەدی، ئەحمەد ئەحمەدیم

بۆ پرسینی کارو پیشەی کەسانێکی تر دەتوانن لە دەستەواژانەی ژێرەوە کەڵك وەرگرن.

▲What do you do? — وۆت دو یو دو؟ — ئیشت چییە؟

○ I'm a student — ئایم ئە ستیوودنت — من قوتابیم

○I'm a computer analyst . — ئایم ئە کەمپیووتە ئانەلیست

من لێکدەرەوەی "شیکەرەوەی" کۆمپیوتەرم.

○I'm an engineer — ئایم ئەن ئێنجینیە — من ئەندازیارم

▲Oh , are you? — ئۆو، ئا یو؟ — ئۆە! بەڕاستی؟

○How about you? — هاو ئەباوت یو؟ — لەبارەی تۆوە چۆنە؟

○What about you? — وۆت ئەباوت یو؟ — تۆ چی؟ (ئیشی تۆ چییە؟)

▲I work for citibank . — ئای وێك فۆ سیتی بانك.

من بۆ سیتی بانك ئیش دەکەم"من لە سیتی بانکدا ئیش دەکەم"

▲I work in an office . — ئای وێك ئین ئەن ئۆفیس

لە مەزرینگەیەکدا "فەرمانگەیەکدا" ئیش دەکەم

▲I work for a trading company . — ئای وێك فۆ ئە ترەیدینگ کەمپەنی

بۆ بەشدارگەیەکی بازرگانی ئیش دەکەم"لە کۆمپانیایەکی بازرگانی ئیش دەکەم"

بۆ وەرگرتنی زانیاری زیاتر لە بارەی کارو پیشەی هاوقسەکەتان، دەتوانن لە دەستەواژانەی ژێرەوە کەڵك وەرگرن.

▲What do you do? وۆت دو یو دو؟ ئیشت چییە؟

○I'm a student . ئایم ئە ستیوودنت من قوتابیم

▲Really? What school do you go to?

ریيەڵی؟ وۆت سکوول دو یو گۆو تو؟

بەڕاستی؟ بۆ کام قوتابخانە دەڕۆی؟

○I go to Boston college . ئای گۆو تو بۆستۆن کۆلیج

من بۆ دانشگای"کۆلیجی" بۆستۆن دەڕۆم

▲What are you studying? وۆت ئا یو ستەدینگ؟ چ رشتەیەك دەخوێنی؟

○I study Business ئای ستەدی بیزنیس من بازرگانی دەخوێنم

○I'm in Engineering ئایم ئین ئێنجینیەرینگ من ئەندازیاری دەخوێنم

○I'm in nursing ئایم ئین نێسینگ من پەرستاری دەخوێنم

○What do you do? وۆت دو یو دو؟ ئیشی تۆ چییە؟

▲I'm an engineer . ئایم ئەن ئێنجینیە من ئەندازیارم

○Really? What company do you work for?

ریيەڵی؟ وۆت کەمپەنی دو یو وێك فۆ؟

بەڕاستی؟ بۆ کام کۆمپانیا ئیش دەکەی؟

▲I work for a steel company . ئای وێك فۆ ئە ستیل کەمپەنی

من بۆ کۆمپانیایەکی پۆڵا ئیش دەکەم.

○What do you do there exactly? وۆت دو یو دو ذێیە"ذێ " ئیگزاکتلی؟

بە وردی لەوێ خەریك چ ئیشێکیت؟

▲I'm in sales . ئایم ئین سەیلز من لە بەشی فرۆشدام

What does it look like?

بیچمی"ڕواڵەتی" چۆنە؟ وۆت دەز ئیت لوك لایك؟

بۆ وەسفکردنی رواڵەتی شتومەکەکان دەتوانن لە نموونەی پرسیارو وەڵامی ژێرەوە کەڵك وەرگرن.

▲What size is it? وۆت سایز ئیز ئیت؟ سایزی چەندە؟

○It's big\ small ئیتس بیگ/ سمۆڵ ئەوە گەورەیە/ بچووکە

○It's long\ short ئیتس لۆنگ/ شۆت ئەوە درێژە/ کورتە

○It's narrow\ wide ئیتس نارۆو/ واید ئەوە باریکە"تەنگە"/ پانە

▲What shape is it? وۆت شەیپ ئیز ئیت؟ چ وێنەیەکی"شکڵێکی"هەیە؟

○It's round\ a circle ئیتس راوند/ئە سێکڵ ئەوە خڕە"بازنەییە"/جەغز

○It's square\a square ئیتس سکوێیە/ ئە سکوێیە

ئەوە چوارگۆشەییە/ چوار گۆشەیەکە

○It's rectangular\a rectangle ئیتس رێکتانگیولە/ئە رێکتانگل

ئەوە لاکێشەییە/ لاکێشەیەکە

○It's triangular\a triangle ئیتس ترای ئانگیولە/ ئە ترای ئانگل

ئەوە سێ گۆشەییە/سێ گۆشەیەکە

○It's oval\an oval ئیتس ئۆوڤل/ئەن ئۆوڤل ئەوە هێلکەییە/هێلکەیەکە

○It's flat ئیتس فلات ئەوە تەختە

▲What does it look like? وۆت دەز ئیت لوك لایك

ڕواڵەتی چۆنە؟

○It's a long, narrow, flat thing.

ئیتس ئە لۆنگ، نارۆو، فلات ثینـگ

شتێکی درێژ، باریك و تەختە

I love the seashore

من کەناری دەریام زۆرخۆش دەوێ

ئای لەڤ ذە سی شۆ

بۆ دەربڕینی هاوڕابوون یان نەبوونی خۆت لەبارەی ڕازی بوون یان نەبوونی کەسانێکی تر بە شتیێ، دەتوانن لە پێکهاتەی نموونەکانی ژێرەوە کەڵك وەرگرن

	Agree ئەگری رازی بوون ـ هاوڕابوون	Disagree دیس ئەگری رازی نەبوون ـ هاوڕا نەبوون
▲I love it ئای لەڤ ئیت ئەوەم خۆش دەویێ	○Really? So do I رییەڵی؟ سۆو دو ئای بەڕاستی؟ منیش"منیش هەروەها"	○You do? I don't یو دو؟ ئای دۆنت تۆ دەتەویێ؟ من نامەویێ
▲I like them ئای لایك ذێم ئەوانم خۆش دەویێ	○Me, too می توو منیش"منیش هەروەها"	○Really? رییەڵی؟ بەڕاستی؟
▲I hate it ئای هەیت ئیت لەوە بێزارم "لەوە قینم دێت"	○Me, too می توو منیش"منیش هەروەها"	○Really? رییەڵی؟ بەڕاستی؟

▲I don’t like them ئای دۆنت لایك ذێم ئەوانم خۆش ناوێ	○(No) neither do I? (نۆو.) نایذە دو ئای؟ (نە.) منیش خۆشم ناوێ	○You don’t? I do یو دۆنت؟ ئای دو تۆ خۆشت ناوێ؟ (بەڵام) من خۆشم دەوێ.
▲I don’t like them ئای دۆنت لایك ذێم ئەوانم خۆش ناوێ	○Me , neither می، نایذە منیش"منیش خۆشم ناوێ	
▲I can’t stand it ئای کەنت ستاند ئیت تاقەتی ئەوەم نییە	○(No.)neither can I? (نۆو.) نایذە کەن ئای ؟ (نە) منیش نیمە؟ "منیش ناتوانم"	○You can’t, I like it یو کەنت، ئای لایك ئیت تۆ ناتوانی، (بەڵام) من خۆشم دەوێ
▲I can’t stand it ئای کەنت ستاند ئیت تاقەتی ئەوەم نییە	○Me neither می نایذە منیش"منیش تاقەتی ئەوەمە نییە"	○Really? ریيەڵی؟ بەڕاستی؟

That color looks better

ئەو رەنگە باشتر دێتە بەر چاو ذات کەلە لوکس بێتە

بۆ بەراوردکردنی شتومەکەکان دەتوانن لە دەستەواژانەی ژێرەوە کەڵك وەرگرن

▲Which hat\boots do you like better?

ویچ هات/بووتس دو یو لایك بێتە؟

کام کلاوت/ چەکمەت زیاتر خۆش دەوێ؟"پیێ باشترە"؟

○I like the green hat better than the yellow one

ئای لایك ذە گرین هات بێتە ذەن ذە ییلۆو وەن

من کلاوە سەوزەکەم زۆرتر لە زەردەکە خۆش دەوێ "پیێ باشترە"

○I like this hat better than that one

ئای لایك ذیس هات بێتە ذەن ذات وەن

من ئەم کلاوەم زۆرتر لەو دانەکە خۆش دەوێ "پیێ باشترە"

○I like the red boots better than the white ones .

ئای لایك ذە رێد بووتس بێتە ذەن ذە وایت وەنز

من چەکمە سوورەکانم زۆرتر لە سپییەکان خۆش دەوێ "پیێ باشترە"

○I like these boots better than those

ئای لایك ذیز بووتس بێتە ذەن ذۆوز

من ئەم چەکمەگەلەم زۆرتر لەوان خۆش دەوێ "پیێ باشترە"

بۆ گۆڕینەوەی شتومەکان دەتوانن لە دەستەواژانەی ژێرەوە کەڵك وەرگرن

▲I'd like a refund , please

ئاید لایك ئە ریفەند، پلیز

تکایە، دەمەوێ پارەکە بگەڕێنمەوە

▲I'd like to get a refund , please ئاید لایك تو گێت ئە ریفەند، پلیز

تکایە، دەمەوێ پارەکە وەرگرمەوە

▲I'd like to return this(sweater), please ئاید لایك تو ریتێن ذیس (سوێتە)پلیز

تکایە، دەمەوێ ئەم (چاکەتە) بگەڕێنمەوە

▲I'd like to exchange this(blouse), please

ئاید لایك تو ئیکسچەینج ذیس(بلاوز)، پلیز

تکایە، دەمەوێ ئەم بلووزە بگۆڕمەوە

○What's the reason? وۆتس ذە ریزن؟ هۆکەی چییە؟

○What's the problem with it? وۆتس ذە پرۆبلەم ویذ ئیت؟

کێشەی ئەوە چییە؟

▲It's too big\small ئیتس توو بیگ/سمۆڵ ئەوە زۆر گەورەیە/ زۆر بچووکە

▲It's the wrong color ئیتس ذە رۆنگ کەلە

ئەو ڕەنگە نالەبارە"ناجۆرە"

▲It doesn't fit ئیت دەزنت فیت ئەندازەکەی گونجاو" ڕێك" نییە

▲It was a gift . I already have one

ئیت وەز ئە گیفت، ئای ئۆلرێدی هاڤ وەن

ئەوە دیارییەك بوو. من لەمەوبەر دانەیەکم"وەك ئەمە" بوو

▲I don't really like it ئای دۆنت رییەڵی لایك ئیت

لە ڕاستیدا، من ئەوەم بەدڵ نییە "خۆش ناوێ"

○Of course . We can exchange it ئۆڤ کۆس.وی کەن ئیکسچەینج ئیت

بێ گومان، ئێمە دەتوانین ئەوە بگۆڕینەوە.

○Of course . we can give you a refund

ئۆڤ کۆس، وی کەن گیڤ یو ئە ریفەند

بێ گومان. ئێمە دەتوانین پارەکەی ئەوە بە ئێوە بدەینەوە

○I’m sorry . there are no refunds or exchanges

ئایم سۆری، ذێ ئا نۆو ریفەندز ئۆ ئیکسچەینجز

بەداخم، ئێمە پارە گەڕاندنەوە یان گۆڕینەوەمان نییە

Would you care for any dessert?

ئایا حەز لە دێسێر"شیرینی و میوەی دوای نانخواردن" دەکەی؟ وود یو کێیە فۆ ئێنی دیزێت؟

هەرکاتێ بتانەوێ شتێ داوابکەن دەتوانن لە دەستەواژانەی ژێرەوە کەڵك وەرگرن

▲Would you care for anything to drink?

وود یو کێیە فۆ ئێنی ثینـگ تو درینك؟

ئایا حەز لە شتێ "هیچ شتێك"بۆ خواردنەوە دەکەی؟

▲Would you like something to drink?

وود یو لایك سەمثینـگ تو درینك؟

ئایا حەز لە شتێ بۆ خواردنەوە دەکەی؟ "ئایا شتێکت بۆ خواردنەوە دەوێ"؟

▲Can I get you something to drink?

کەن ئای گێت یو سەمثینـگ تو درینك؟

ئایا شتێ بۆ خواردنەوە بۆتان بێنم؟

○Do you have any iced tea? دو یو هاڤ ئێنی ئایست تی؟

ئایا چا ساردتان هەیە؟

▲I’m afraid we don’t ئایم ئەفرەید وی دۆنت بەداخم نیمانە

▲I’m sorry we are all out ئایم سۆری وی ئا ئۆڵ ئاوت

بەداخم تەواومان کردووە

▲I’m sorry we’ve run out ئایم سۆری ویڤ رەن ئاوت

بەداخم تەواومان کردووە

○(I'll have) a coke , then
(ئایڵ هاڤ) ئە کۆوك، ذێن
کەوابوو، کۆکام"ساردیم" دەوێ

▲Yes , certainly | یێس، سێتنلی | بەڵێ، بێ گومان

○I'd like some , please | ئاید لایك سەم، پلیز | تکایە، من هەندێکم دەوێ

○I'll have that , please | ئایڵ هاڤ ذات، پلیز | تکایە، من ئەوە دەخۆم

Could you change my room?

کود یو چەینج مای ڕووم؟ | دەتوانی ژوورەکەم بگۆڕی؟

دەتوانن سکاڵاکانی خۆتان بەشێوەی ماقوولانە بەم دەستەواژانە باس بکەن

▲Excuse me, I have a problem with my room.
ئیکسکیووز می، ئای هاڤ ئە پرۆبلەم ویذ مای ڕووم
ببوورە، من لەگەڵ ژوورەکەمدا کێشەم هەیە

▲Sorry to bother you , but I have a problem with my seat
سۆری تو بۆذە یو، بەت ئای هاڤ ئە پرۆبلەم ویذ مای سیت
ببوورە کەبە ئێوە زەحمەت دەدەم بەڵام من لەگەڵ کورسییەکەمدا کێشەم هەیە.

▲Could you help me?
کود یو هێلپ می؟
دەتوانی یارمەتیم بدەی؟

○What's the problem?
وۆتس ذە پرۆبلەم؟
کێشە(گرفت) چییە؟

○What seems to be the problem?
وۆت سیمز تو بی ذە پرۆبلەم؟
بەڕای ئێوە کێشەکە چییە؟

▲I asked for a non- smoking room .

ئای ئاسكد فۆ ئە نۆن ـ سمۆوكینگ ڕووم

من داوای ژوورێك كە جگەرە كێشان تێدا قەدەغە بێت كردبوو

▲I requested the non- smoking section .

ئای ریكوێستید ذە نۆن ـ سمۆوكینگ سێكشن

من داوای بەشی (ژووری) تایبەت بە جگەرە نەكێشەكان كردبوو

So , where are you from?

كەوابوو، خەڵكی كوێیت؟ — سۆو، وێ ئا یو فرەم؟

بۆ ئاڵوگۆڕی زانیارییەكانی بەینی خۆت و كەسانێكی تر دەتوانن لە نموونەی وتووێژی ژێرەوە كەڵك وەرگرن.

▲Where are you from? — وێ ئا یو فرەم؟ — خەڵكی كوێیت؟

○(I'm from) Canada originally — (ئایم فرەم) كەنەدا ئەریجینەڵی"ئەریجینڵی"

لە بنەڕەتدا كەنەداییم

▲Where were you born? — وێ وێ یو بۆن — لەكوێ لەدایك بووی؟

○I was born in montreal . — ئای وەز بۆن ئین مۆنترەل

لە مۆنتراڵدا لەدایك بووم .

▲Were you born in Hong kong? — وێ یو بۆن ئین هۆنگ كۆنگ؟

لە هۆنگ كۆنگ دا لەدایك بووی؟

○Yes , I was — یێس، ئای وەز — بەڵێ، وایە

○No , I was born in Canada . — نۆو، ئای وەز بۆن ئین كەنەدا

نە، من لە كەنەدا لەدایك بووم.

○No , I’m from Canada

نۆو، ئایم فرەم کەنەدا

نە، من لە کەنەدام (من کەنەداییم)

▲Did you go to school here?

دید یو گۆو تو سکوول هییە؟

ئایا لێرە بۆ قوتابخانە ڕۆیشتووی؟" ئایا لێرە دەرست "وانەت"خوێندووە؟"

○Yes I went to high school here , but I went to college in texas .

یێس ئای وێنت تو های سکوول هییە، بەت ئای وێنت تو کۆلیج ئین تێکساز

بەڵێ، لێرە بۆ قوتابخانەی دواناوەندی ڕۆیشتم بەڵام کۆلیجم لە تێگزاسدا تێپەڕکرد

○No I went to school in Boston .

نۆو ئای وێنت تو سکوول ئین بۆستۆن

نە لەبۆستۆندا بۆ قوتابخانە ڕۆیشتم

▲Did you get a job right after college?

دید یو گێت ئە جۆب رایت ئافتە کۆلیج؟

ئایا دوای کۆلیج خێرا ئیشت پەیا کرد؟

○No I traveled in Europe for a while

نۆو ئای تراڤلد ئین یوروپ فۆ ئە وایل"هوایل"

نە، ماوەیەك لە ئەوروپادا گەشتم دەکرد.

○Yes I started working right away

یێس ئای ستاتید وێکینگ رایت ئەوەی

بەڵێ، هەر خێرا لە دوای تەواوبوونی"کۆلیج" دەستم بە ئیشکردن کرد

Have you ever been to japan?

ئایا تا ئێستا لە ژاپۆن بووی؟ هاڤ یو ئێڤە بین تو جەپان؟

ئەگەر بتانەوێ روونکردنەوەیەك یان رای کەسێ لەبارەی شتێکەوە بزانن دەتوانن لە دەستەواژانەی ژێرەوە کەڵك وەرگرن.

▲What did you think of Tokyo? وۆت دید یو ثینک ئۆڤ تۆکیو؟

رای ئێوە لە بارەی بە تۆکیو چی بوو؟

▲What do you think of it? وۆت دو یو ثینک ئۆڤ ئیت؟

رای ئێوە لە بارەی ئەوە چییە؟

▲How was Tokyo? هاو وەز تۆکیو؟ تۆکیو چۆن بوو؟

▲How was it? هاو وەز ئیت؟ ئەوە چۆن بوو؟

▲What was Tokyo like? وۆت وەز تۆکیو لایك؟ تۆکیو وەکو چی بوو؟

▲What is it? وۆت ئیز ئیت؟ ئەوە چییە؟

○It was very big and exciting, but it was very crowded. It's quite old, but it has a lot of modern buildings.

ئیت وەز ڤێری بیگ ئاند ئیکسایتینگ، بەت ئیت وەز ڤێری کراودید، ئیتس کوایەت"کوایت" ئۆولد، بەت ئیت هاز ئە لۆت ئۆڤ مۆدن "مۆدەن" بیلدینگز

زۆر گەورەو ورووژێنەر بوو، بەلاّم زۆر قەرەباڵغ "جەنجاڵ" بوو، زۆر کۆنە بەلاّم بیناگەلێ نوێی زۆریشی هەیە

▲What was the weather like? وۆت وەز ذە وێـذە لایك؟

ئاووهەواکەی چۆن بوو؟ "ئاووهەواکەی وەکو چی بوو؟"

▲What is the weather like? وۆت ئیز ذە وێـذە لایك؟

ئاووهەواکەی چۆنە؟ "ئاووهەواکەی وەکو چییە؟"

▲How was the weather? هاو وەز ذە وێـذە؟ ئاووهەوا چۆن بوو؟

▲How is the weather? هاو ئیز ذە وێـذە؟ ئاووهەوا چۆنە؟

○It was really hot and humid

ئیت وەز ریـیەڵی هۆت ئاند هیوومید

بەڕاستی گەرم و شێدار بوو

What do you want to do?

وۆت دو یو وۆنت تو دو؟ دەتەوێ چی بکەی؟

بۆ گفتوگۆو وتووێژ لە بارەی داهاتوودا نموونەی ژێرەوە دەتوانێ ڕێنمایەکی باش بێت

▲What do you want to do? وۆت دو یو وۆنت تو دو؟

دەتەوێ چی بکەی؟

▲What would you like to do? وۆت وود یو لایك تو دو؟

پێت خۆشە چی بکەی؟

▲What are you going to do? وۆت ئا یو گۆوینگ تو دو؟

دەتەوێ چی بکەی؟

○I'd like to lose my weight . ئاید لایك تو لووز مای وەیت

دەمەوێ قەڵەویم کەم کەمەوە

○I want to start getting more exercise

ئای وۆنت تو ستات گێتینگ مۆ ئێکسەسایز

دەمەوێ لە سەرەتادا زۆرتر وەرزش بکەم

2. Asking if you've met before

توو ئاسکینگ ئیف یووڤ مێت بی فۆ

دوو پرسیار بکەن ئایا پێشتر یەکترتان دیوە؟ "ئایا پێشتر چاوتان بەیەکتر کەوتووە؟"

▲Don't I know you from somewhere?

دۆنت ئای نۆو یو فرەم سەم وێ؟

ئایا من، ئێوەم لە شوێنێکدا دیوە؟

▲Haven't we met before? هاوڤنت وی مێت بی فۆ؟

ئایا پێشتر چاومان بەیەکتر کەوتووە؟

○I'm not sure. Do you? ئایم نۆت شووە. دو یو؟

دڵنیانیم، تۆ چۆن (بیر دەکەیتەوە)؟

○I'm not surs. Have we? ئایم نۆت شووە. هاڤ وی؟

دڵنیانیم، تۆ چۆن (بیر دەکەیتەوە)؟

▲I think we were in the same computer course .

ئای ثینک وی وێ ئین ذە سەیم کەمپیووتە کۆس

وابزانم لە پۆلێکی کۆمپیوتەردا بووین.

▲You were in my computer class. Weren't you?

یو وێ ئین مای کەمپیووتە کلاس. وێنت یو؟

ئێوە لە پۆلی کۆمپیوتەری مندا بوون، وانییە؟

○Oh , yes , I remember you now ئۆو، ییێس، ئای ریمێمبە یو ناو

ئۆە، بەڵێ، ئێستا ئێوەم بە بیرهاتەوە

○Yes , that's right ییێس، ذاتس رایت بەڵێ، ڕاستە"وایە"

○No , I don’t think so نۆو، ئای دۆنت ثینک سۆو نە، من وا بیر ناکەمەوە

○I think you have the wrong person.

ئای ثینک یو هاڤ ذە ڕۆنك پێسن

وا بیر دەکەمەوە منتان بەجێی کەسێکی تر گرتووە؟"بە هەڵە گرتووە؟"

▲My name’s Ahmad. Ahmad Ahmady

مای نەیمز ئەحمەد. ئەحمەد ئەحمەدی

ناو من ئەحمەدە، ئەحمەد ئەحمەدی

○Oh , sorry ئۆو، سۆری ئۆە، ببوورە" بەداخەوە"

▲I’m farhad farhady ئایم فەرهاد فەرهادی من فەرهاد فەرهادیم.

I’ve heard a lot about you

ئایڤ هییەد ئەلۆت ئەباوت یو سەبارەت بەئێوە زۆرم بیستووە

دەستەواژانەی کورتی ژێرەوە نموونەگەلێ گونجاو لە پێکهاتەکانێکن کە لە وتووێژەکانی ئاسایی ڕۆژانەدا بەکاردێن

▲I hear you like golf ئای هییە یو لایك گۆڵف

بیستوومە یاری گۆڵفت خۆش دەوێ

▲Do you play golf? دو یو پلەی گۆڵف؟ ئایا ئێوە یاری گۆڵف دەکەن؟

▲Do you like to go to art galleries?

دیو یو لایك تو گۆو تو ئات گاڵەریز؟

ئایا ئێوە پێتان خۆشە بڕۆن بۆ پیشانگای هونەری؟

▲Do you like to go fishing? دو یو لایك تو گۆو فیشینگ؟

ئایا ئێوە پێتان خۆشە بڕۆن بۆ ماسیگرتن؟

○Yes , I do. I love golf — یێس، ئای دو. ئای لەڤ گۆڵف
بەڵێ، من یاری دەکەم، من یاری گۆڵفم خۆش دەوێ

○All the time — ئۆڵ ذە تایم — هەمیشە

○Whenever I can — وێن ئێڤە ئای کەن — هەرکاتێ بتوانم

○Sometimes — سەم تایمز — هەندێك جار

○No , I don't — نۆو،ئای دۆنت — نە یاری ناکەم

○Never — نێڤە — هەرگیز (قەت)

○I'm afraid . I don't — ئایم ئەفرەید،ئای دۆنت — بەداخم، نە

بۆ ناساندنی هاوڕێیان "دۆستان" بە یەکتر دەتوانن لە دەستەواژانەی ژێرەوە کەڵك وەرگرن

▲Shima , this is(my fiancé) Nima. Nima, this is shima.
شیما، ذیس ئیز (مای فیانسەی) نیما.نیما، ذیس ئیز شیما
شیما، ئەمە نیما دەزگیرانـمە، نیما، ئەمە شیمایە

○I'm (really)glad to meet you — ئایم (رییەڵی)گلاد تو میت یو
(بەڕاستی) لە دیدارتان خۆشحاڵ بووم.

○It's nice to meet you — ئیتس نایس تو میت یو
لە دیتنی ئێوە خۆشحاڵم

▲I'm glad to meet you , too — ئایم گلاد تو میت یو، توو
منیش، لە دیدارتان خۆشحاڵ بووم

▲It's nice to meet you , too — ئیتس نایس تو میت یو، توو
منیش، لە دیتنی ئێوە خۆشحاڵم

▲It's good to meet you , too — ئیتس گود تو میت یو، توو
منیش، دیتنی ئێوە مایەی بەختەوەرییە

▲Shima just got back from England .

شیما جەست گۆت باك فرەم ئینگلەند

شیما تازە لە ئینگلیز هەڵگەڕاوەتەوە

○Really? How was it? ریبەڵی؟ هاو وەز ئیت؟ بەڕاستی؟ ئەوێ چۆن بوو؟

○Really? How long were you there? ریبەڵی؟ هاو لۆنگ وێ یو ذێ؟

بەڕاستی؟ چ ماوەیەك لەوێ بووی؟

○Really? How long was he there? ریبەڵی؟ هاو لۆنگ وەز هی ذێ؟

بەڕاستی؟ چ ماوەیەك لەوێ بوو؟

○Really? Which part did you visit?

ریبەڵی؟ ویچ پات دید یو ڤیزیت؟

بەڕاستی؟ چ شوێنگەلێكو دی؟

○Really? Which part did he visit?

ریبەڵی؟ ویچ پات دید هی ڤیزیت؟

بەڕاستی؟ چ شوێنگەلێكی دیوە؟

Where are the ladies' gloves?

(بەشی فرۆشتنی) دەستكێشی ژنانە لە كوێیە؟ وێ ئا ذە لەیدیز گلەڤز؟

بۆ پرسینی شوێنی كاڵایەك لە فرۆشگادا دەتوانن لە نموونەكانی ژێرەوە كەڵك وەرگرن.

▲Could you tell me where the toy department is?

كود یو تێڵ می وێ ذە تۆی دیپاتمەنت ئیز؟

ئایا دەتوانی پێم بێژی، بەشی لیزۆك "ئامرازی گەمە" لەكوێیە؟

▲Where can I exchange this computer game?

وێ کەن ئای ئیکس چەینج ذیس کەمپیوتە گەیم؟

لەکوێ دەتوانم ئەم یاری کۆمپیوتەرییە بگۆڕم؟

○The toy department is on the fourth floor

ذە تۆی دیپاتمەنت ئیز ئۆن ذە فۆث فلۆ"فلۆو"

بەشی لیزۆك لە قاتی چوارەمدایە

○You can do that in Electronice on five

یو کەن دو ذات ئین ئیلیکترۆنیك ئۆن فایڤ

ئێوە دەتوانن لەقاتی پێنجەم بەشی ئەلەکترۆنیك ئەم کارە بکەن.

▲I'm looking for gloves for my sister

ئایم لوکینگ فۆ گلەڤز فۆ مای سیستە

خەریکم بەدوای دەستکێش بۆ خوشکم دەگەڕێم.

○Ladies' gloves are here on the main floor. Walk down this aisle to the scarf counter. Turn left. They're just past the handbags

لەیدیز گلەڤز ئا هییە ئۆن ذە مەین فلۆ. وۆك داون ذیس ئایل تو ذە سکاف کاونتە. تێن لێفت .

ذێیەر جەست پاست ذە هاند باگز.

دەستکێشە ژنانەکان لە هۆڵی سەرەکی‌یە. ئەم داڵانە تا پێشخان ڕووسەری‌یەکان درێژە بدە"بڕۆ".

بەلای چەپدا پێچ کەرەوە، دەستکێشەکان دروست دوای جانتا دەستییەکانن.

کام کاڵا لەکوێ دەتوانی بکڕی؟

جۆری کڕین	جۆری فرۆشگا
○Some sheets and pillow cases سەم شیتس ئاند پیلۆو کەیسیز هەندێ بەرگ دۆشەك و بەرگی سەرین	▲A tape and CD store ئە تەیپ ئاند سی دی ستۆ"ستۆو" فرۆشگای شریت و سی دی
○A new pair of jeans ئە نیوو پێیە ئۆڤ جینز شەرواڵی "پانتۆڵی" جینی نوێ	▲A book store ئە بوك ستۆ کتێب فرۆشی
○Some jewelry سەم جووەلری هەندێ گەوهەر	▲A children’s shoe store ئە چیڵدرەنز شوو ستۆ فرۆشگای پێڵاوی منداڵان
○Some wrapping paper and a card سەم ڕاپینگ پەیپە ئاند ئە کاد هەندێ کاغەزی پێچانەوە دیاریو کارتێك	▲An adult shoe store ئەن ئەدەڵت شوو ستۆ فرۆشگای پێڵاوی گەورە ساڵ
○Some film for your camera سەم فیلم فۆ یۆ کامەرە فیلم بۆ کامێراکەتان	▲A hair salon ئە هێیە سالۆن ئارایشتگا "سەرتاشخانە"
○Your ideas یۆ ئایدیەز گەڵاڵەکانی"پرۆژەکانی" ئێوە	▲Your ideas یۆ ئایدیەز گەڵاڵەکانی"پرۆژەکانی" ئێوە

Could I please speak to shima?

ببوورە دەتوانم لەگەڵ شیما قسە بکەم؟ کود ئای پلیز سپیك تو شیما؟

داوای دامەزراندنی پێوەندی تەلەفۆنی ئەگەر دەتانەوێ لەگەڵ کەسێکی دیاریکراودا قسە بکەن دەتوانن لەو دەستەواژانەی ژێرەوە کەڵك وەرگرن.

▲Hello? هەلۆو سلاو

○Hi , could I please speak to shima?

های، کود ئای پلیز سپیك تو شیما؟

سلاو، ببوورە، دەتوانم لەگەڵ شیما قسە بکەم؟ (دەمەوێ لەگەڵ شیما قسە بکەم)!

▲Speaking سپیکینگ خۆمم

○Hi, shima. This is nima های، شیما. ذیس ئیز نیما سلاو شیما. من نیمام

▲Hello? هەلۆو سلاو

○Hi, Is shima there, please? های، ئیز شیما ذێ، پلیز؟

سلاو، ببوورە، شیما لەوێیە؟

▲Sure, just a moment please شووە، جەست ئە مۆمەنت پلیز

بەڵێ (بێ گومان)، تکایە چەند ساتێ سەماعەکە ڕاگرە

▲Sure, just a moment minute شووە، جەست ئە مۆمەنت مینیت

بەڵێ (بێ گومان)، تکایە چەند خولەکێ سەماعەکە ڕاگرە.

▲Hold on, I'll get her هۆولد ئۆن، ئایڵ گێت هێ

سەماعەکە راگرە، پەیدای دەکەم.

لە گفتوگۆی تەلەفۆنیدا، ئەگەر دەتانەوێ بۆ کەسێ پەیام وەربگرن دەتوانن لە دەستەواژانەی ژێرەوە کەڵك وەرگرن.

▲I'm sorry, he's not here right now ئایم سۆری، هیز نۆت هییە رایت ناو

بەداخم، ئێستا لێرە نییە

▲I'm sorry, he can't come to the phone right now

ئایم سۆری، هی کەنت کەم تو ذە فۆون رایت ناو

بەداخم، ئێستا ناتوانێ بێت قسەبکا.

▲Could\Can I take a message? کود/کەن ئای تەیك ئە مێسیج

ئەگەر دەتانەوێ من پەیامەکەتان وەربگرم

○No. thanks, I'll call back نۆو. ثانکس، ئایڵ کۆڵ باك

نە، سوپاست دەکەم، دووبارە تەلەفۆن دەکەمەوە

○Yes, please یێس، پلیز بەڵێ ، تکایە

بۆ یاداشتکردنی پەیامە تەلەفۆنییەکان دەتوانن لە شێوەی خوارەوە کەڵك وەرگرن.

▲Let me get a pen. All right, go ahead

لێت می گێت ئە پێن. ئۆڵ رایت، گۆو ئەهێد

ئیزنم بدە پێنووس بێنم. زۆرباشە، فەرموو

○Could you ask him to call shima at home?

کود یو ئاسك هیم تو کۆڵ شیما ئەت هۆوم

دەتوانن لەو داوا بکەن بۆ شیما لەماڵدا تەلەفۆن بکات.

○Could you have him call me when he gets in?

کود یو هاڤ هیم کۆڵ می وێن هی گێتس ئین؟

کاتێ هاتەوە بۆ ماڵ دەتوانن لەو داوا بکەن بۆ من تەلەفۆن بکات.

○This is shima Ahmady, and my number is 123-4567

ذیس ئیز شیما ئەحمەدی، ئاند مای نەمبە ئیز وەن، توو، ثری- فۆ، فایف، سیکس، سێڤن

من شیما ئەحمەدیم و ژمارە تەلەفۆنەکەم ١٢٣-٤٥٦٧ ە.

○I'm calling to tell nima there's a party at my place on Friday.

ئایم کۆڵینگ تو تێڵ نیما ذێر ئە پاتی ئەت مای پلەیس ئۆن فرای دەی

تەلەفۆنم کرد بە نیما بێژم کە ڕۆژی هەینی لە ماڵی مندا میوانییەکم هەیە.

○Please tell him I'll pick him up at 6:30

پلیز تێڵ هیم ئایڵ پیك هیم ئەپ ئەت سیکس ثـێتی

تکایە بەو بڵێ کە لە کاتژمێر 6:30 (شەش‌و نیو) سواری دەکەم

▲Ok, I'll tell him to call shima Ahmady at 123-45-67

ئۆوکەی، تایڵ تێڵ هیم تو کۆڵ شیما ئەحمەدی ئەت وەن، توو، ثری، فۆ، فایف - سیکس، سێڤن

زۆرباشە بەو دەڵێم کە بۆ شیما ئەحمەدی بەم ژمارە ١٢٣-٤٥٦٧ تەلەفۆن بکات.

I'm sorry, Her line is busy right now

بەداخم، هێڵەکەیان ئێستا گیراوە — ئایم سۆری، هێ لاین ئیز بیزی رایت ناو

لە گفتوگۆی تەلەفۆنیدا، بۆقسەکردن لەگەڵ کەسێکی دیاریکراوی خۆتدا تایبەت، دەتوانن لە دەستەواژانەی ژێرەوە کەڵك وەرگرن.

▲Could I speak to Ms. Shima, please? کود ئای سپیك تو میس.شیما،پلیز

ببوورە، دەتوانم لەگەڵ شیما خانم قسە بکەم؟

▲Could I have the General information office?

کود ئای هاڤ ذە جێنرەل ئینفۆرمەیشن ئۆفیس؟

ببوورە دەتوانم لەگەڵ نووسینگەی. زانیاری گشتی پێوەندیم هەبێت؟ (قسە بکەم؟)

▲Is Ms. Shima available, please? ئیز میس. شیما ئەڤەیل ئەبڵ، پلیز

ببوورە، شیما خانم لە دەسترەسدان؟ "هەن"؟

○Hold the line please هۆوڵد ذە لاین پلیز تکایە، سەماعەکە ڕاگرە

○One moment, please وەن مۆومەنت، پلیز ساتێك، تکایە

○I'll see if she's available ئایڵ سی ئیف شیز ئەڤەیل ئەبڵ

بزانم هەن (بزانم لە دەسترەسدان)

○I'm sorry. Her line is busy right now

ئایم سۆری، هێ لاین ئیز بیزی رایت ناو.

بەداخم، هێڵەکەیان ئێستا گیراوە

○I'm sorry, she's on another line now

ئایم سۆری، شیز ئۆن ئەن ئەذە لاین ناو

بەداخم، لەگەڵ هێڵێکی دیکەدا قسە دەکەن.

○I’m sorry, she’s not in the office today

ئایم سۆری، شیز نۆت ئین ذە ئۆفیس تودەی

بەداخم، ئەمڕۆ لە فەرمانگەدا نین

بۆ دانانی پەیامە تەلەفۆنییەکان دەتوانن لە دەستەواژانەی ژێرەوە کەڵك وەرگرن

▲Could I leave a message for him\her

کود ئای لیڤ ئە مێسیج فۆ هیم/هێ

دەتوانم (دەکرێ) بۆ ئەو (پیاو/ژن) پەیامێك دابنێم؟

○Certainly سێتنلی"سێتینلی" بێ گومان

▲My name is Ahmad Ahmady A-H-M-A-D-Y. my namber Is 123-4567. I want to find out about residence fees. Can she\he please call me back?

مای نەیم ئیز ئەحمەد ئەحمەدی.ئەی-ئێچ-ئێم، ئەی-دی-وای. مای نەمبە ئیز وەن،توو، ثری، فۆ، فایڤ - سیکس، سێڤن. ئای وۆنت تو فایند ئاوت ئەباوت ڕێزیدەنس فییز. کەن شی/هی پلیز کۆڵ می باك؟

ناو من ئەحمەد ئەحمەدییە. ئەی، ئێچ، ئێم، ئەی، دی، وای. ژمارە تەلەفۆنەکەم ١٢٣-٤٥٦٧ە. دەمەوێ لەبارەی خەرجەکانی نیشتەجێیی بزانم. تکایە تەلەفۆنم بۆ بکات

What would you do?

(دەتەوێ/دەبێ) چ بکەی؟ وۆت وود یو دو؟

بۆ ڕاوێژ لەگەڵ کەسانێکی تردا، دەتوانن لە دەستەواژانەی ژێرەوە کەڵك وەرگرن

▲What's the problem? Do you want to talk about it?

وۆتس ذە پرۆبلەم؟ دو یو وۆنت تو تۆك ئەباوت ئیت؟

کێشە (گرفت) چی‌یە؟ دەتەوێ سەبارەت بەوە قسە بکەی؟

▲What's the matter? Do you want to talk about it?

وۆتس ذە ماتە؟ دو یو وۆنت تو تۆك ئەباوت ئیت؟

مەسەلە (باس) چی‌یە؟ دەتەوێ سەبارەت بەوە قسە بکەی؟

○Nima is the cheapest friend I've ever had

نیما ئیز ذە چیپێست فرێند ئایڤ ئێڤە هاد

نیما دەس قووچاوترین (ڕەزیل ترین) هاوڕێیەکە کەتا ئێستا بوومە

○I really like Nima, but he makes me mad

ئای رییەڵی لایك نیما، بەت هی مەیکز می ماد

بەڕاستی نیمام خۆش دەوێ، بەڵام ئەو من تووڕە دەکا.

○What should I do? وۆت شود ئای دو؟ دەبێ چی بکەم؟

○What can I do? وۆت کەن ئای دو؟ دەتوانم چی بکەم؟

○What would you do? وۆت وود یو دو؟ دەتەوێ چی بکەی؟

○I don't know what to do ئای دۆنت نۆو وۆت تو دو نازانم چی بکەم

○You should start looking for a new friend.

یو شود ستات لوکینگ فۆ ئە نیوو فرێند

دەبێ بەدوای هاوڕێیەکی تازەدا بگەڕێی

○Why don't you look for a new friend?

وای دۆنت یو لوك فۆ ئە نیوو فرێند؟

بۆچی بەدوای هاوڕێیەکی تازەدا ناگەڕێی؟

Haven't you heard yet?

هێشتا ئاگات نییە؟ (هێشتا نەت بیستووە؟) هاڤنت یو هییەد یێت؟

بەکەڵك وەرگرتن لە دەستەواژانەی ژێرەوە دەتوانن لەبارەی کەسانێکی تر پرسوجۆ بکەن

▲How is shima doing? شیما چۆنە؟ (حاڵ شیما چۆنە)؟ هاو ئیز شیما دووینگ؟

▲How are things with shima? هاو ئا ثینـگز ویذ شیما؟

حاڵ شیما چۆنە؟(شیما چۆنە)؟

○She's great شیز گرەیت ئەو سەر حاڵە"دڵخۆشە"

○She's pretty good شیز پریتی گود حاڵی زۆر باشە

○She's so- so شیز سۆو- سۆو حاڵی نەباشە و نەخراپ

○She's not bad شیز نۆت باد حاڵی خراپ نییە

○She's not too good شیز نۆت توو گود حاڵی زۆر باش نییە

▲What's happening with shima? وۆتس هاپەنینگ"هاپنینگ" ویذ شیما؟

شیما چی دەکات؟ "چ خەبەرە لە شیما"؟

▲What's happening with her? وۆتس هاپەنینگ ویذ هیَ؟

ئەو چی دەکا؟ "چ خەبەر لەو"؟

○She and Nima are getting married. شی ئاند نیما ئا گێتینگ مارید

ئە و ونیما دەیانەوێ ژیانێکی هاوبەش پێکبێنن

▲What's she doing these days? وۆتس شی دووینگ ذیز دەیز؟

ئەم ڕۆژانە چی دەکا؟ "حاڵ و ئەحواڵی لەم ڕۆژانەدا چۆنە؟"

○She had a little accident شی هاد ئە لیتڵ ئاکسیدەنت

دەعمێکی چووکەی کردبوو

> بۆ ئاگادارکردنەوە وهەواڵدان سەبارەت بەکەسانێکی تر دەتوانن لە دەستەواژانەی ژێرەوە کەڵك وەرگرن

▲Have you heard about shime? هاڤ یو هییەد ئەباوت شیما؟

سەبارەت بەشیما بیستووتە؟ (لە شیما ئاگات هەیە؟)

○No. How are things with her? نۆو، هاو ئا ثـینگز ویذ هێ؟

نە. حاڵ و ئەحواڵی چۆنە؟

▲Did you hear about shima? دید یو هییە ئەباوت شیما؟

سەبارەت بە شیما شتێکو بیستووە؟

○No. How's she doing these days? نۆو، هاوز شی دووینگ ذیز دەیز؟

نە، ئەم ڕۆژانە ئیش و ژیانی چۆنە؟

▲Did I tell you about shima? دید ئای تێڵ یو ئەباوت شیما؟

سەبارەت بەشیما شتێکیان بە تۆ وتووە؟

○No. what happened? نۆو، وۆت هاپنید نە، چی ڕوویداوە؟ (چی بووە؟)

▲She's so- so. She had an accident in her new car.

شیز سۆو- سۆو. شی هاد ئەن ئاکسیدەنت ئین هێ نیوو کا

نەباشە نەخراپ. بەئۆتۆمبیلە نوێیەکەی دەعمی کردووە.

دەتوانن کاردانەوەی خۆتان لە بەرامبەر هەواڵی خاس وخراپدا، بە دەستەواژانەی ژێرەوە نیشان بدەن

▲They're getting married		ذەیر گێتینگ مارید
		ئەوان بەم زووانە زەماوەند دەکەن."ژیانی لاهاوبەش پێکدێنن"
○Really?	رییەڵی؟	بەڕاستی؟
○You're kidding!	یور کیدینگ!	گاڵتە دەکەی!
○That's great!	ذاتس گرەیت	زۆر باشە!
○I'm really happy to hear that.		ئایم رییەڵی هاپی تو هییە ذات
		بەڕاستی لە بیستنی ئەوە خۆشحاڵم
▲She had an accident		شی هاد ئەن ئاکسیدەنت
		دەعمی کردبوو
○Oh, no!	ئۆو، نۆو!	ئۆە، نە!
○You're kidding	یور کیدینگ	گاڵتە دەکەی
○That's too bad	ذاتس توو باد	زۆر خراپە
○I'm sorry to hear that		ئایم سۆری تو هییە ذات
		لە بیستنی ئەوە بەداخم

Wait a minute. Was she hurt?

ساتێك ڕاوەستە. بریندار بوو؟ وەیت ئە مینیت. وەز شی هێت؟

بۆ پرسیارکردن سەبارەت بە وردەکارییەکانی شتێك، دەتوانن نموونەی ژێرەوە بەکار بهێنن

▲What did she do? وۆت دید شی دو؟ چی کرد؟

○She run out, got in the car, and drove away

شی رەن ئاوت، گۆت ئین ذە کا، ئاند درۆوڤ ئەوەی

ئەو ڕای کردە دەرەوە، سوار ئۆتۆمبیل بوو، وە دوورەو بوو

▲Where did she go? وێ دید شی گۆو؟ کوێ چوو؟"چوو بۆ کوێ؟"

○She ended up in the hospital شی ئێندید ئەپ ئین ذە هۆسپیتڵ

کاری کێشایە نەخۆشخانە

▲When are they going to be married?

وێن ئا ذەی گۆوینگ تو بی مارید؟

کەی زەماوەند دەکەن؟"کەی ژیانی هاوبەش پێکدێنن"؟

○As soon as she feels a little better

ئەز سوون ئەز شی فیلز ئە لیتڵ بێتە

هەر کاتێ کەمێ هەست بە باشبوون بکات. "هەر کاتێ بەرەو باشبوون بڕوات"

بەکەڵك وەرگرتن لە دەستەواژانەی ژێرەوە؟ دەتوانن لە بەینی قسەکردنی کەسانێکی تردا خوازیاری دەربڕینی وردەکارییەکانی زۆرتربن

▲Wait a minute. وەیت ئە مینیت خولەکێك"ساتێك"ڕاوەستە

▲Just a second جەست ئە سێکەند ساتێك ئیزن بدە

▲Hold on a minute هۆوڵد ئۆن ئە مینیت خولەکێك ڕاوەستە"دەست ڕاگرە"
▲Hold on a second هۆوڵد ئۆن ئە سێکەند چرکەیەك ڕاوەستە"دەست ڕاگرە"

▲Why did she go to the hospital? وای دید شی گۆو تو ذە هۆسپیتڵ؟
بۆچی ڕۆیشت بۆ نەخۆشخانە؟
○She had a car accident شی هاد ئا کا ئەکسیدەنت
بەئۆتۆمبیلەکەی دەعمی کردبوو
▲Was she hurt? وەز شی هێت؟ ئایا بریندار بوو؟
○She broke her arm شی برۆوك هێ ئام باسکی شکا.
▲When did this happen? وێن دید ذیس هاپن؟ ئەمە کەی ڕوویدا؟
○About three weeks ago ئەباوت ثری ویکس ئەگۆو
نزیك سێ حەفتە پێش

I feel terrible

ئای فیل تێرەیبڵ حاڵم زۆر خراپە

دەتوانن لە دەستەواژانەی ژێرەوە بۆ دەربڕینی نیشانەکانی نەخۆشی کەڵك وەرگرن

▲Are you ok? ئا یو ئۆوکەی؟ حاڵت باشە؟
○To tell you the truth, I feel terrible
تو تێڵ یو ذە تروت، ئای فیل تێرەیبڵ
ڕاستییەکەی بێژم، حاڵم زۆر خراپە
○To tell you the truth , I don’t feel very well
تو تێڵ یو ذەترووث، ئای دۆنت ڤێری وێڵ
ڕاستییەکەی بێژم، حاڵم زۆر باش نییە.

▲What's the matter?	وۆتس ذە ماتە؟	مەسەلە چییە؟(چی بووە؟)
○I have a headache	ئای هاڤ ئە هێدئەیك	سەر ئێشەم هەیە.
○I have a sore throat	ئای هاڤ ئە سۆ ثرۆوت	قورگ ئێشەم هەیە.
○I have a pain in my back		ئای هاڤ ئە پەین ئین مای باك لە پشتمدا ئێشم هەیە.
▲Oh, I'm sorry to hear that		ئۆو، ئایم سۆری تو هییە ذات ئۆە، لە بیستنی ئەوە بەداخم

دەستەواژانەی ژێرەوە نموونەگەلێ لە ڕاسپاردنەکانی پزیشکین کە باویان هەیە

1)Try a heating pad	ترای ئە هیتینگ پاد	کیسەی ئاوە گەرمەکە تاقی کەرەوە
2)Take allergy pills	تایك ئەڵەجی پیلز	حەبی حەساسیەت"ئالێرژی" بخۆ
3)Take aspirin	تایك ئەسپرین	ئەسپرین (حەبی سەر ئێشە) بخۆ
4)Try throat lozenges		ترای ثرۆوت لۆزینجز حەبی مژینی قورگ ئێشە بخۆ
5)Try hot milk before bed		ترای هۆت میلك بی فۆ بێد پێش لە نووستن شیری گەرم بخۆ
6)Take cold capsules	تەیك کۆولد کاپسیولز	کەپسوولەی هەڵامەت بخۆ
7)See a dentist	سی ئە دێنتیست	بڕۆ بۆ پزیشکی ددان
8)Put on ointment	پوت ئۆن ئۆینت مەنت	مەڵهەمی پیا بماڵە

I'd like to get this prescription filled.

دەمەوێ ئەم ڕەچەتەم بۆ بپێچیتەوە　　ئاید لایك تو گێت ذیس پریسکریپشن فیڵد

لەکاتی قسەکردن سەبارەت بە ڕەچەتەی دەرمان دەتوانن لە دەستەواژانەی ژێرەوە کەڵك وەرگرن

▲Are there any special instructions?

ئا ذێ ئێنی سپێشڵ ئینسترەکشنز؟

ئایا شێوازی بەکارهێنانی"ڕێکار نامەیەکی" تایبەتی هەیە؟

▲Is there anything special I should do?

ئیز ذێ ئێنی ثـینگ سپێشڵ ئای شود دو؟

ئایا شتێکی تایبەت هەیە کە من دەبێ بزانم؟

○You have to take it on an empty stomach

یو هاڤ تو تەیك ئیت ئۆن ئەن ئێمپتی ستەمەك

تۆ دەبێ بە سکی خاڵیەوە"برسیەوە" ئەوە بخۆی.

○You have to shake it well before you use it

یو هاڤ تو شەیك ئیت وێڵ بی فۆ یو یووز ئیت

تۆ دەبێ بەر لەخواردن ئەوە باش بشڵەقێنی

○You can't take aspirin with this medicine

یو کەنت تەیك ئاسپرین ویذ ذیس مێدسن

تۆ ناتوانی ئەسپرین لەگەڵ ئەم دەرمانە بخۆی

▲I will　　ئای ویڵ　　باشە

▲I won't　　ئای وۆنت　　نایخۆم

لەکاتی داواکردنی دەرمانگەلێ بەبێ ڕەچەتە، دەتوانن لە دەستەواژانەی ژێرەوە کەڵك وەرگرن

▲My daughter was coughing quite a bit last night

مای دۆتە وەز کۆفینگ کوایت ئە بیت لاست نایت

کچەکەم دوێنێ شەو زۆر کۆکەی دەکرد

▲Can you suggest anything? کەن یو سەجێست ئێنی "سەگ جێست"ثـینگ؟

ئایا دەتوانی شتێ پێشنیاز بکەی؟

▲What do you recommend for a bad cough?

وۆت دو یو ریکەمێند فۆ ئە باد کۆف؟

بۆ کۆکەی توند (سەخت) چ شتێ پێشنیاز دەکەی؟

▲What do you recommend for that?

وۆت دو یو ریکەمێند فۆ ذات؟

چ شتێ بۆ ئەوە پێشنیاز دەکەی؟

○This is a good children's cough syrup

ذیس ئیز ئە گود چیڵدرەنز کۆف سیرەپ

ئەمە بۆ کۆکەی منداڵان شەربەتێکی باشە

○Try giving her this children's cough syrup

ترای گیڤینگ هێ ذیس چیڵدرەنز کۆف سیرەپ

ئەم شەربەتە کۆکەی منداڵانەیەی پێ بدە

Hey! What's this thing?

هەی! وۆتس ذیس ثـینگ؟ هێی! ئەمە چییە؟

بۆ نیشاندانی ڕێکارنامەی ئەنجامدانی کارێ، دەتوانن لە دەستەواژانەی ژێرەوە کەڵك وەرگرن

▲How do you use it? هاو دو یو یووز ئیت؟ ئەوە چۆن بەکار دەبەی؟

▲How do you make it? هاو دو یو مەیك ئیت؟ ئەوە چۆن دروست دەکەی؟

▲Show me how to use it? شۆو می هاو تو یووز ئیت؟

پێم نیشان بدە ئەوە چۆن بەکار دەبەن؟

▲Tell me how to make it? تێڵ می هاو تو مەیك ئیت؟

پێم بێژە ئەوە چۆن دروست دەکەن؟

▲How does it work? هاو دەز ئیت وێك؟ ئەوە چۆن کار دەکا؟

○First, you put the coffee beans in the top. Then you keep turning this handle. Next you open this little drawer. After that, you fill a coffeepot with cold water

فێست، یو پوت ذە کۆفی بینز ئین ذە تۆپ، ذێن یو کیپ تێنینگ ذیس هاندڵ. نێکست یو ئۆوپن ذیس لیتڵ درۆوە . ئافتە ذات، یو فیڵ ئە کۆفی پۆت ویذ کۆولد وۆتە.

یەکەم، لە سەرەوە دەنکەکانی قاوەی تێ دەکەن پاشان ئەم دەسکە هەڵدەسووڕێنن ئینجا ئەم چەکمەجە چووکە دەکەنەوە دوای ئەوە قۆری قاوەکە پڕدەکەن لە ئاوی سارد

What else will I need?

چ شتێکی دیکەمان پێویست دەبێ؟ وۆت ئێلس ویلّ ئای نید؟

دەستەواژانەی ژێرەوە دەتوانن لە داخوازیو نیشاندانی روونکردنەوەی زیاتر، ڕێنماییيەکی باش بن

▲I don't get it. What do I need a sleeping bag for?

ئای دۆنت گێت ئیت. وۆت دو ئای نید ئە سلیپپینگ باگ فۆ؟

ئەوەمە نییە. بۆ چ کیسەی خەوم پێویستە؟

▲Why do I need warm clothes?

وای دو ئای نید وۆم کلۆوذز؟

بۆچی جلوبەرگی گەرمم پێویستە؟

○You need a sleeping bag for sleeping in

یو نید ئە سلیپپینگ باگ فۆ سلیپپینگ ئین

تۆ جانتای نووستنت بۆ نووستن پێویستە.

○You need one to sleep in

یو نید وەن تو سلیپ ئین

تۆ ئەوەت بۆ نووستن پێویستە.

○You (might) need them just in case it turns cold

یو مایت نید ذێم جەست ئین کەیس ئیت تێنز کۆولد

ئێوە ئەوانەتان تەنیا لەکاتێکدا کە هەوا سارد ببێت پێویستە

بۆ دەربڕینی ئاکام و شوێنهاتەکانی ئەنجامدان یا نەدانی کارێ دەتوانن لە دەستەواژانەی ژێرەوە کەڵك وەرگرن

▲Insect repellent is a good idea ئین سێکت ریپێلّەنت ئیز ئە گود ئایدیە

دەرمانی دوورخەرەوەی مێرووەکان پێشنیازێکی"بیرۆکەیەکی" باشە

○You should take insect repellent

یو شود تەیك ئین سێکت ریپێڵەنت.

تۆ دەبێ دەرمانی دوورخەرەوەی مێرووەکان بێنی"هەڵگری"

○You have to take insect repellent

یو هاڤ تو تەیك ئین سێکت ریپێڵەنت

تۆ دەبێ دەرمانی دوورخەرەوەی مێرووەکان بێنی (هەڵگری)

▲Why do I need that? وای دو ئای نید ذات ئەوەم بۆچی پێویستە؟

○You should use insect repellent, or you'll get eaten alive!

یو شود یووز ئین سێکت ریپێڵەنت، ئۆ یوڵ گێت ئیتن ئەلایڤ!

تۆ دەبێ لە دەرمانی دوورخەرەوەی مێرووەکان کەڵك وەرگری ئەگینا بە زیندوویی ئێوە دەخۆن!

○You have to use insect repellent, or you'll get eaten alive!

یو هاڤ تو یووز ئین سێکت ریپێڵەنت، ئۆ یوڵ گێت ئیتن ئەلایڤ!

تۆ دەبێ لە دەرمانی دوورخەرەوەی مێرووەکان کەڵك وەرگری ئەگینا بە زیندوویی ئێوە دەخۆن!

○You use insect repellent so you don't get eaten alive

یو یووز ئین سێکت ریپێڵەنت سۆو یو دۆنت گێت ئیتن ئەلایڤ.

لە دەرمانی دوورخەرەوەی مێرووەکان کەڵك وەرگرە تا بە زیندوویی ئێوە نەخۆن

What kind of place is that?

ئەویٚ چۆن شوێنێکە؟ وۆت کایند ئۆڤ پلەیس ئیز ذات؟

بۆ ریزێرڤ کردنی جێگە لە میوانخانەدا دەتوانن لە دەستەواژانەی ژێرەوە کەڵك وەرگرن

▲I'd like to reserve a double room

ئاید لایك تو ریزێڤ ئە دەبلٚ ڕووم

دەمەویٚ ژوورێکی دوو تەختە ریزێرڤ بکەم

○Certainly. For what dates?

سێتنلی، فۆ وۆت دەیتس؟

بیٚ گومان، بۆ چ ڕێکەوتیٚ؟

▲From september twenty- third to the thirtieth

فرەم سێپتێمبە توێنتی ـ ثـێد تو ذە ثـێتیـث

لە بیست و سێهەم تا سی‌یەم مانگی ئەیلول

▲For the night of August twenty- second

فۆ ذە نایت ئۆڤ ئۆگەست توێنتی ـ سێکەند

بۆ شەوی بیست و دووهەم مانگی ئاب

○And could I have your name, please?

ئاند کود ئای هاڤ یۆ نەیم، پلیز؟

تکایە : فەرموو ناوتان بلّیٚ؟

I'd like to check in, please

ببوورە، دەمەوێ ناوم بنووسم — ئاید لایك تو چێك ئین، پلیز

ئەو دەستەواژانەی ژێرەوە بۆکاتی ناونووسین لەدەفتەری وەرگرتنی میوانخانەدا بەکار دەهێنرێن

▲I'd like to check in, please

ئاید لایك تو چێك ئین، پلیز

ببوورە، دەمەوێ ناوم بنووسم

○Do you have a reservation?

دو یو هاڤ ئە ریزەڤەیشن؟

ئایا پێشتر جێگاتان ریزێرڤ کردووە؟

▲Yes, the name is Nima, It's for three nights

یێس، ذە نەیم ئیز نیما، ئیتس فۆ ثری نایتس

بەڵێ، بەناوی نیمایە، بۆ سێ شەو

ئەو دەستەواژانەی ژێرەوە نموونەیەك لە داخوازیگەلێکن کە لە میوانخانەدا باس دەکرێ

▲Do you have a room overlooking the pool?

دو یو هاڤ ئە ڕووم ئۆوڤەلوکینگ ذە پوول؟

دەتوانم ژوورێکم سوار بەسەر گۆماودا ببێت؟

▲Could I have a room far away from the elevators?

کود ئای هاڤ ئە ڕووم فا ئەوەی فرەم ذە ئێلیڤەیتەز؟

دەتوانم ژوورێکم دوور لە بەرزکەرەوەی کارەبایی ببێت؟

○Yes, certainly. You can have room 1109.

یێس سێتنلی. یو کەن هاڤ ڕووم وەن. وەن. ئۆ. ناین

بەڵێ، بێ گومان. دەتوانن ژووری ١١٠٩ بگرن.

○I'm sorry. Those rooms are all taken

ئایم سۆری، ذەوز ڕوومز ئا ئۆڵ تەیکەن"تەیکن"

بەداخم، هەمووی ئەو ژوورانەیان پێشتر گرتووە

ئەگەر لە ژووری خۆتان لە میوانخانەدا بتانەوێ داوای خزمەتگوزاری بکەن گفتوگۆی تەلەفۆنی ژێرەوە ڕێنماییەکی باش بۆ ئێوەیە.

▲Front desk. Can I help you? — فرەنت دێسك. کەن ئای هێڵپ یو؟

بەرپرسی وەرگرتنم، دەتوانم یارمەتیتان بدەم؟ (بکەم؟)

▲Front desk. May I help you? — فرەنت دێسك. مەی ئا هێڵپ یو؟

بەرپرسی وەرگرتنم، دەکرێ یارمەتیتان بدەم؟ (بکەم)؟

○This is room 1436. I forgot my razor. Can I get one Somewhere?

ذیس ئیز ڕووم وەن. فۆ. ثری. سیکس. ئای فۆ گۆت مای ڕەیزە. کەن ئای گێت وەن سەم وێ؟

گەشتیاری ژووری ١٤٣٦ م، گوێزانەکەم"تێخەکەم" لەبیر چووە، دەتوانم لەشوێنێکدا وەدەستی بێنم

○This is room 1436. I'd like to make a dinner reservation

ذیس ئیز ڕووم وەن. فۆ. ثری. سیکس. ئاید لایك تو مەیك ئە دینە ڕیزەڤەیشن

گەشتیاری ژووری ١٤٣٦ م. دەمەوێ داوا بکەم نانی شەوم بۆ دابنێن

▲Just call courtesy services at extension 105

جەست کۆڵ کێتەسی سێڤیسز ئەت ئیکستێنشن وەن. ئۆ. فایڤ

تەنیا"ئەوەندە بەسە" لەگەڵ بەشی خزمەتگوزاری بێ مز، ناو خۆیی ١٠٥ پێوەندی بگرن

▲Just call the hotel dining room at extension 120

جەست کۆڵ ذە هۆوتێل دینینگ ڕووم ئەت تیکستێنشن وەن. توو. ئۆ

تەنیا"ئەوەندە بەسە" لەگەڵ ژووری نانخواردنی میوانخانە، ناوخۆیی ١٢٠ پێوەندی بگرن

دوو نموونە لە دەفتەرچەی ڕێنمایی میوانخانە بۆ ئاشنایی و ڕێنوێنی و یارمەتیدانی ئێوە

▲Located in the heart of the shopping and entertainment District.

لۆوکەیتید ئین ذە هات ئۆڤ ذە شۆپینگ ئاند ئێنتەتەینمەنت دیستریکت

شوێنێکی زۆر خۆش لە هەرێمی کڕین وگەشتوگوزاردا

▲Free transportation to and from airport

فری ترانسپۆتەیشن تو ئاند فرەم ئێیەپۆت

هاتوچۆی خۆڕایی بۆ فڕۆکەخانە

▲Fine casual dining in our coffee shop

فاین کاژووەل دینینگ ئین ئاوە کۆفی شۆپ

نانی نیوەڕۆ و نانی ئێوارەی زۆرباش لە چێشتخانەی میوانخانەدا

▲Fax and other business services available

فاکس ئاند ئەذە بیزنیس سێڤیسز ئەڤەیل ئەبڵ

دەسترەسی بە فاکس و خزمەتگوزارییەکانی پێوەندیدار بە بازرگانی

▲Conference and banquet rooms available

کۆنفەرەنس ئاند بانکویت ڕوومز ئەڤەیل ئەبڵ

دەسترەسی بە هۆڵی کۆنفرانس و تەلاری میوانی

▲Indoor swimming pool — ئین دۆ سویمینگ پوول

گۆمی مەلەی سەرداپۆشراو

▲Cable television — کەیبل تێلیڤیژن — تەلەفزیۆنی کابلی "تەلی"

▲Tours arranged — تووەز ئەرەینجد — ڕێکخستنی گەشتوگوزار

▲Rates — رەیتز — خەرجەکان- نرخەکان

○Single- $95, 00
سینگڵ ـ نایتنی فایڤ دۆلەز
ژووری یەك تەختە ـ 95 دۆلار

○Double- $115, 00
دەبڵ ـ وەن هەندرەید فیفتین دۆلەز
ژووری دوو تەختە ـ ١١٥ دۆلار

○Per extra person- $ 30, 00
پێ ئێکسترە پێسن ـ ثـێتی دۆلەز
بۆ هەر کەسێکی زیادە ـ ٣٠ دۆلار

میوانخانەی ناوەندی شار The Down towner hotel ذە داون تاونە هۆتێل

▲Down town location داون تاون لۆکەیشن شوێنێکی باش لە ناوەندی شار

▲Close to shoping & entertainment
کلۆوز تو شۆپینگ ئاند ئێنتەتەینمەنت
نزیکی ناوەندی کڕین وگەشتوگوزار

▲TV in every room
تی ڤی ئین ئێڤری ڕووم
بوونی تەلەفزیۆن لە هەر ژوورێکدا

▲Restaurants & coffee shops nearby
ڕێستۆرانتس ئاند کۆفی شۆپس نییە بای
نزیکی چێشتخانە و قاوەخانە

▲Complimentary morning coffee, tea & Danish
کۆمپلی مێنتەری مۆنینگ کۆفی، تی ئاند دانیش
قاوە، چا، شیرینی دانیمارکی بەخۆڕایی لە بەیانیدا

▲Steps to subway
ستێپس تو سەب وەی
مەودای زۆر کورت تا شەمەندەفەری ژێرزەوی

▲Fax services available

فاکس سێڤیسز ئەڤەیل ئەبڵ

دەسترەسی بە خزمەتگوزاری فاکس

▲Show your room key for discounts at participating clubs & restaurants

شۆو یۆ ڕووم کی فۆ دیسکاونتس ئەت پاتسی پەیتینگ کلەبز ئاند رێستۆرانتس

داشکاندنی نرخ لە یانەی بەشداربوو و چێشتخانەگەلێ پێوەندیدار بەنیشاندانی کلیلی ژوورەکەتان

ڕەیتز	Rates	نرخەکان
Single ($ 55)	سینگلّ(فیفتی فایڤ دۆلەز)	یەك کەسی- 55 دۆلار
Double ($ 65)	دەبلّ(سیکستی فایڤ دۆلەز)	دووکەسی- 65 دۆلار
Extra person ($ 20)	ئێکسترە پێسن(توێنتی دۆلەز)	هەرکەسێ زیادە-20 دۆلار

ئێوە دەتوانن بۆ گفتوگۆ سەبارەت بەچۆناوچۆنی ئالۆگۆڕی گواستنەوە لە دەستەواژانەی ژێرەوە کەڵك وەرگرن

▲Excuse me. What's the best way to get to the museum Of natural history?

ئیکسکیووز می، وۆتس ذە بێست وەی تو گێت تو ذە میووزیەم ئۆڤ ناچرەل هیستری"هیستەری"

ببوورە، باشترین ڕێگە بۆ گەیشتن بە مۆزەخانەی مێژووی سروشتی کامەیە؟

▲Excuse me. How do I get to Waterfront park? Can I Take the subway\a bus?

ئیکسکیووز می، هاو دو ئای گێت تو ووتە فرەنت پاك؟ کەن ئای تەیك ذە سەب وەی/ئە بەس؟

ببوورە: چۆن دەتوانم بۆ سەیرانگای واترفرانت برۆم؟ ئایا دەتوانم بەشەمەندەفەری ژێرزەوی/ پاس برۆم؟

○You can catch the number 34 bus.

یو کەن کاچ ذە نەمبە ثـێتی فۆ بەس

دەتوانن سوار پاسی ژمارە 34 بن

○You can take the subway to museum station

یو کەن تەیك ذە سەب وەی تو میووزیەم ستەیشن

دەتوانن بۆ گەیشتن بەوێستگەی مۆزەخانە سوار شەمەندەفەری ژێرزەوی بن

○It's just a short walk from here

ئیتس جەست ئە شۆت وۆك فرەم هییە

لە لێرەوە ڕێگەی کورت پیادە ڕۆیشتنە

○It's best to take a taxi from here

ئیتس بێست تو تەیك ئە تاکسی فرەم هییە

لە لێرەوە باشتر ئەوەیە کە تەکسییەك بگرن.

دەستەواژانەی ژێرەوە نموونەیەکی گونجاو بۆ گەلاڵەی پرسیارکردن و وەلاّمدانەوە سەبارەت بە کەسانیٚ نەناسراون

▲Do you know who that woman\guy is?

دو یو نۆو هوو ذات وومەن/گای ئیز؟

دەزانی ئەو خانمە/ پیاوە کێیە؟

○Which one? ویچ وەن؟ کام یەك؟

▲The one in the white sweater. ذە وەن ئین ذە وایت سوێتە

ئەوە کە چاکەتی سپی لەبەریە

▲The one wearing glasses ذە وەن وێیەرینگ گلاسیز

ئەوە کە چاویلکەی لەبەر چاوە

▲The one next to the telephone ذە وەن نێکست تو ذە تێلیفۆون

ئەوە کە نزیك تەلەفۆنەکەیە.

○I have no idea ئای هاڤ نۆو ئایدیە بیرم نایێت (نایناسم)

○I never saw her before in my life

ئای نێڤە سۆ هێ بیفۆ ئین مای لایف

قەت (هەرگیز) لە ژیانما نەمدیوە"مەبەست ئافرەتە"

○I never saw him before in my life

ئای نێڤە سۆ هیم بیفۆ ئین مای لایف

قەت لەژیانما نەمدیوە

○I'm not sure ئایم نۆت شووە دڵنیا نیم

○That's shima Ahmady ذاتس شیما ئەحمەدی ئەوە شیما ئەحمەدیيە

○She's the one who drives the sports car

شیز ذە وەن هوو درایڤز ذە سپۆتس کا

هەر ئەو کەسەیە کە ئۆتۆمبیلی ئێسپۆرت سوار دەبێ.

○Isn't that Mr. Ahmady? ئیزنت ذات میستە ئەحمەدی؟

ئەوە بەڕێز ئەحمەدی نییە؟

○He's the guy that owns the travel agency

هیز ذە گای ذات ئۆونز ذە تراڤل ئەیجەنسی

ئەو هەر ئەو پیاوەیە کە ئاژانسی گەشتیاری هەیە

بۆ ناسینەوەی کەسەکان دەتوانن لە پێکهاتەی نموونەکانی ژێرەوە کەڵك وەرگرن

▲Is she the one whose brother drives the red sports car?

ئیز شی ذە وەن هووز برەذە درایڤز ذە رێد سپۆتس کا؟

ئایا ئەو ژنە هەر ئەو کەسەیە کە براکەی سواری ئۆتۆمبیلی ئێسپۆرتی سوور دەبێ؟

▲Is shima the one whose brother drives the red sports car?

ئیز شیما ذە وەن هووز برەذە درایڤز ذە رێد سپۆتس کا؟

ئایا شیما هەر ئەو کەسەیە کە براکەی سواری ئۆتۆمبیلی ئێسپۆرتی سوور دەبێ؟

▲Isn't he the one whose wife is a doctor?

ئیزنت هی ذە وەن هووز وایف ئیز ئە دۆکتە؟

ئایا ئەو پیاوە هەر ئەوکەسە نییە کە هاوسەرەکەی پزیشکە؟

○Yes, that's right — یێس، ذاتس رایت — بەڵێ، وایە

○No. Her brother drives a red ford

نۆو هێ برەذە درایڤز ئە رێد فۆد.

نە، براکەی ئەو سواری ئۆتۆمبیلی فۆردی سوور دەبێ

○No. His wife is a dentist — نۆو، هیز وایف ئیز ئە دێنتیست.

نە، هاوسەرەکەی ددان پزیشکە.

○I'm not sure — ئایم نۆت شووە — دڵنیا نیم

○I don't think so — ئای دۆنت ثینک سۆو — وا بیر ناکەمەوە

What's she like?

ئەو چۆنە؟ — وۆتس شی لایك؟

بۆ پرسیارکردن و وەڵامدانەوە سەبارەت بە ڕواڵەت و خوو و کردەوەی کەسانێکی تر دەتوانن لە پێکهاتەکانی ژێرەوە کەڵك وەرگرن

▲What's she\he like? — وۆتس شی/هی لایك؟

ئەو" ژن/ پیاو" چۆنە؟

▲What do you think of professor Ahmad?

وۆت دو یو ثینک ئۆڤ پرۆفێسە ئەحمەد؟

بیروڕات سەبارەت بە پرۆفیسۆر ئەحمەد چییە؟

○She’s really funny — شیز ریبەڵی فەنی — ئەو بەڕاستی شۆخە"سەیر خۆشە"

○She’s a little boring — شیز ئە لیتڵ بۆرینگ — ئەو کەمێ وشکە

○He’s pretty hard to talk to. — هیز پریتی هاد تو تۆك تو

قسەکردن لەگەڵ ئەوا زۆر سەختە.

دەستەواژانەی ژێرەوە نموونەیەك لە گفتوگۆ سەبارەت بە بازرگانی و کاروکردەوەکانی پێشووی ئەو کەسانە نیشان دەدات

▲Have you ever tried parachuting?

هاڤ یو ئێڤە ترايد پارە شووتینگ؟

ئایا تا ئێستا یاری پەڕەشووتت تاقی کردووەتەوە؟

▲Have you ever gone parachuting?

هاڤ یو ئێڤە گۆن پارە شووتینگ؟

ئایا تا ئێستا بۆ یاری پەڕەشووت ڕۆیشتووی؟

▲Have you ever raced motorcycles?

هاڤ یو ئێڤە رەیسد مۆوتە سایکلز؟

ئایا تا ئێستا پێشبڕکێ ماتۆڕسواریت داوە؟

○Yes, I’ve done it three times — یێس، ئایڤ دەن ئیت ثری تایمز

بەڵێ، سێ جار ئەم کارەم کردووە.

○Yes, I do it all the time — یێس، ئای دو ئیت ئۆڵ ذە تایم

بەڵێ، هەمیشە ئەم کارە دەکەم.

○No, I haven’t — نۆو، ئای هاڤنت — نە، ئەم کارەم نە کردووە

▲When? — وێن — کەی؟

○I did it the summer after high school

ئای دید ئیت ذە سەمە ئافتە های سکوول

یەکەمین هاوین دوای قوتابخانەی دواناوەندی ئەم کارەم کردووە

○I do it every chance I get

ئای دو ئیت ئێڤری چانس ئای گێت

هەر دەرفەتێ کە بەدەست بێنم ئەم کارە دەکەم

○I do it every weekend

ئای دو ئیت ئێڤری ویکێند

لە هەموو کۆتایی حەفتەکاندا ئەم کارە دەکەم.

دەستەواژانەی ژێرەوە نموونەیەك لە گفتوگۆ سەبارەت بە ئەزموونی وروژێنەرن

▲What was it like? Were you scared?

وۆت وەز ئیت لایك؟ وێ یو سکارید؟

چۆن بوو؟ ترسای؟

▲What was it like? Did you like it?

وۆت وەز ئیت لایك؟ دید یو لایك ئیت؟

چۆن بوو؟ لەوە خۆشت هات؟

▲What is it like? Is it fun?

وۆت ئیز ئیت لایك؟ ئیز ئیت فەن؟

چۆنە؟ دڵگیرو سەرنجڕاکێشە؟

▲What is it like? Do you like it?

وۆت ئیز ئیت لایك؟ دو یو لایك ئیت؟

چۆنە؟ لەوە خۆشت دێت؟

○I was terrified, but I loved it. It was really exciting

ئای وەز تێری فاید، بەت ئای لەڤد ئیت، ئیت وەز رییەڵی ئیکسایتینگ

دەترسام، بەڵام ئەوەم زۆر پێخۆش بوو. بەڕاستی وروژێنەر بوو

○I love it. It’s really fun ئای لەڤ ئیت. ئیتس ریيەڵی فەن

لەوە زۆر خۆشم دێت. بەڕاستی شادیدەرە

بۆ گێڕانەوەی ئەزموونێك و بیرەوەری کەسەکی دەتوانن لە نموونەکانی ژێرەوە کەڵك وەرگرن

▲Did I ever tell you about the time I found $ 150?

دید ئای ئێڤە تێڵ یو ئەباوت ذە تایم ئای فاوند ئە هەندرید ئاند فیفتی دۆلەز؟

ئایا تا ئێستا سەبارەت بە کاتێ کە ١٥٠ دۆلارم پەیدا کرد شتێکم بە تۆ وت؟

▲Have I ever told you about the time I found $ 150?

هاڤ ئای ئێڤە تۆوڵد یو ئەباوت ذە تایم ئای فاوند ئەهەندرید ئاند فیفتی دۆلەز؟

ئایا تا ئێستا سەبارەت بە کاتێ کە ١٥٠ دۆلارم پەیدا کرد شتێکم بە تۆ وتووە؟

○No. what happened? نۆو. وۆت هاپیند؟ نە. چی ڕووی دا؟ (نە، چی بوو؟)

▲I was walking down the street when I saw a wallet Lying there

ئای وەز وۆکینگ داون ذە ستریت وێن ئای سۆ ئە وۆلیت لاینگ ذێ

لە شەقامدا پیاسەم دەکرد چاوم بە کیفێ پارە کەوت کە لەوێدا کەوتبوو؟

○What did you do? وۆت دید یو دو؟ تۆ چیت کرد؟

پێکهاتەکانی ژێرەوە ڕێنمایی‌یەکی باش بۆ نیشاندانی هاوڕابوون یان نەبوون لە گفتوگۆیەکانی دوولایەنەیە

▲I thought it was great. I loved it.
ئای ثـۆت ئیت وەز گرەیت. ئای لەڤد ئیت
بەڕای من زۆر باش بوو. من لەوە زۆر خۆشم هات
○So did I — سۆو دید ئای — منیش هەروەها
○You did? I thought it was terrible
یو دید؟ ئای ثـۆت ئیت وەز تێرەیبڵ
تۆ وا بیر دەکەیتەوە؟ بەڕای من زۆر خراپ بوو
▲I didn’t like it at all — ئای دیدنت لایك ئیت ئەت ئۆڵ
قەت لەوە خۆشم نەهات
○Neither did I — نایذە دید ئای — منیش هەروەها
○You didn’t? I loved it — یو دیدنت؟ ئای لەڤد ئیت
تۆ خۆشت نەهات؟ من زۆر خۆشم هات
▲I think It’s great — ئای ثینک ئیتس گرەیت — بەڕای من زۆر باشە
○So do I — سۆو دو ئای — منیش هەروەها
○You do? I think I’ts terrible — یو دو؟ ئای ثینک ئیتس تێرەیبڵ
تۆ وابیر دەکەیتەوە؟ بەڵام بەڕای من زۆر خراپە
▲I don’t like it at all — ئای دۆنت لایك ئیت ئەت ئۆڵ
قەت لەوە خۆشم نایێت
○Neither do I — نایذە دو ئای — منیش هەروەها
○You don’t ? I love it — یو دۆنت؟ ئای لەڤ ئیت
تۆ خۆشت نایێت؟ من زۆر خۆشم دێت

بۆ پرسیارکردن و وەڵامدانەوە سەبارەت بە هۆی شتێ دەتوانن لە پێکهاتەکانی ژێرەوە کەڵك وەرگرن

▲What didn't you like about it? وۆت دیدنت یو لایك ئەباوت ئیت؟
لە چ شتێ ئەوە خۆشت نەهات؟
▲What did you like about it? وۆت دید یو لایك ئەباوت ئیت؟
لە چ شتێ ئەوە خۆشت هات؟
▲Why didn't you like it? وای دیدنت یو لایك ئیت؟
بۆچی لەوە خۆشت نەهات؟
▲Why did you like it? وای دید یو لایك ئیت؟ بۆچی لەوە خۆشت هات؟
It was too violent ئیت وەز توو ڤایە لەنت زۆر توندوتیژ بوو
○It was exciting ئیت وەز ئیکسایتینگ هەست بزوێن بوو
○The story was silly ذە ستۆری وەز سیڵی چیرۆکەکەی بێ مانا بوو
○I liked the star ئای لایکت ذە ستا
لە قارەمانی فیلمەکە خۆشم هات
▲What don't you like about it? وۆت دۆنت یو لایك ئەباوت ئیت؟
لە چ شتی ئەوە خۆشت نایێت؟
▲What do you like about it? وۆت دو یو لایك ئەباوت ئیت؟
لە چ شتی ئەوە خۆشت دێت؟
▲Why don't you like it وای دۆنت یو لایك ئیت؟
بۆچی لەوە خۆشت نایێت؟
▲Why do you like it? وای دو یو لایك ئیت؟ بۆچی لەوە خۆشت دێت؟
○It's too violent ئیتس توو ڤایەلەنت زۆر توندوتیژە

○It’s exciting | ئیتس ئیکسایتینگ | هەست بزوێنە

○The story is silly | ذە ستۆری ئیز سیلّی | چیرۆکەکەی بێ مانایە

○I like the star | ئای لایك ذە ستا | لە قارەمانی فیلمەکە خۆشم دێت

بۆ دەربڕینی هاوڕابوون یان نەبوون لە باسە کۆمەڵایەتییەکاندا دەتوانن لە نموونەی ژێرەوە کەڵك وەرگرن

▲If you ask me, police shows are too violent.

ئیف یو ئاسك می، پەلیس شۆوز ئا توو ڤایەلەنت

ئەگەر لە من بپرسی، فیلمە پۆلیسییەکان زۆر توندوتیژن.

▲I think police shows are too violent

ئای ثینک پەلیس شۆوز ئا توو ڤایەلەنت

بەڕای من فیلمە پۆلیسییەکان زۆر توندوتیژن.

○I think so, too | ئای ثینک سۆو، توو

منیش هەروەها بیر دەکەمەوە (ڕای منیش وایە)

○I agree completely | ئای ئەگری کەمپلیتلی | بە تەواوی هاوڕاتم

○I’m with you | ئایم ویذ یو | منیش لەگەڵتا هاوڕام

○I think they set a bad example | ئای ثینک ذەی سێت ئە باد ئیگزامپڵ

بەڕای من نموونەیەکی خراپ"نەگونجاو" دەهێننەوە

○I don’t know about that | ئای دۆنت نۆو ئەباوت ذات

سەبارەت بەوە شتێ نازانم

○I don’t think so | ئای دۆنت ثینک سۆو | من وا بیر ناکەمەوە (ڕای من وانییە)

○Sorry, but I disagree | سۆری، بەت ئای دیس ئەگری | بەداخم، بەڵام من هاوڕات نیم

○I think they're fun to watch

ئای ثینک ذەیر فەن تو وۆچ

بەڕای من دیتنی ئەوانە زۆر خۆشە (سەیرە)

بۆ لەبەر چاوگرتنی بیروڕای کەسانێکی تر لە باسە کۆمەڵایەتییەکاندا دەتوانن لە نموونەی ژێرەوە کەڵك وەرگرن

▲I think that those sitcoms are bad. They're not realistic

ئای ثینک ذات ذۆوز سیتکەمز ئا باد، ذەیر نۆت ریەلیستیك

بەڕای من ئەو بەرنامە گاڵتەچییانە خراپن، ڕاست بینانە نین

○I know what you mean, but don't you think that violence Is worse?

ئای نۆو وۆت یو مین، بەت دۆنت یو ثینک ذات ڤایەلەنس ئیز وێس

دەزانم مەبەستت چییە بەڵام بیرناکەیتەو کە توندوتیژی خراپترە

○I see your point but I think violence is worse

ئای سی یۆ پۆنیت بەت ئای ثینک ڤایەلەنس ئیز وێس

لە قسەکانت تێ دەگەم بەڵام وا بیردەکەمەوە کە توندوتیژی خراپترە

○You're right, but I think they're better than police shows

یۆر"یۆوە" رایت، بەت ئای ثینک ذەیر بێتە ذەن پەلیس شۆوز

ڕای تۆ دروستە بەڵام وا بیردەکەمەوە کە ئەوانە لە فیلمە پۆلیسییەکان باشترن

پێرست

بەشی یەکەم

-English alphabets	7 - 9	ئەلف وبێی زمانی ئینگلیزی
-Pronunciation in English	10 - 25	شێوەی خوێندنەوەی...
-Quick reference Page	26 - 27	لاپەڕەیەك سەرچاوەی...

بەشی دووهەم

-Some basic expressions	28	دەربڕینی هەندێ واژە...
-Greetings	28	سلاو کردن
-Questions	30	پرسیارەکان
-Can \ may	33	شیان، توانین
-Wanting	33	ویستن
-To have \ to be	34	هەبوون ـ بوون
-It is \ there is	35	ئەو هەیە / بوونی هەیە
-Quantities	37	ئەندازەکان
-Daily routine	38	وێنەی کردەوەکانی ئاسایی ڕۆژانە
-House work	39	وێنەی ئیشی ناومال
-Opposites	41	ناتەباکان ـ دژبەرەکان
-Opposites	45	وێنەی دژبەرەکان
-Feelings	47	وێنەی هەستەکان
-Verbs of movement	50	وێنەی ڕێزمانی جوولانەوەکان

-Prepositions	51	ئاوەڵفرمانی"شوێن - کات"
-Prepositions	52	وێنەی ئاوەڵفرمانی"شوێن - کات"
-Some more useful words	54	هەندێ وشەی بەکەڵکی دیکە

بەشی سێهەم

-Arrival	55	گەیشتن
-Passport Control	55	پشکنین گوزەرنامە
-Customs	56	گومرك
-Luggage – Porter	58	کەلوپەلی سەفەر ـ باربەر
-Changing money	59	گۆڕینەوەی دراو
-Hotel reservation	60	ریزریزڤکردنی شوێن لە میوانخانەدا
-Car hire	61	بەکرێ گرتن ئۆتۆمبیل
-Taxi	63	تەکسی
-Hotel reception	64	پرسگەی میوانخانە
-General requirements	68	پێداویستییە گشتییەکان
-Hotel	70	وێنەی میوانخانە
-Telephone – post	72	تەلەفۆن ـ پۆست
-Difficulties	72	گرفتەکان ـ زەحمەتەکان
-Laundry – Dry cleaner's	73	جل شۆرخانە ـ وشکەشۆرخانە
-The utility room	75	وێنەی ژووری بەکەڵك
-Hairdresser's-beauty salon	77	سەرتاشخانە / سالۆنی جوانکاری
-At the hairdresser's and The beauty salon	79	وێنەی سەرتاشخانە و سالۆنی جوانکاری

-Physical descriptions	82	وێنەی وەسفی جەستەیی
-Checking out	84	پاك كردنەوەی حیساب و بەجێهێشتن
-Camping	84	خێوەت هەڵدان

بەشی چوارەم

-Eating out	86	نان خواردن لە دەرەوەی ماڵ
-Meal times	86	كاتی ژەمەكانی نان خواردن
-Asking and ordering	87	داواكاری و ڕاسپاردن
-At the restaurant	89	وێنەی چێشتخانە
-Diet	92	پارێزكردن
-Breakfast	92	نانی بەیانی
-What's on the menu?	93	لە لیستەی خۆراكدا چ هەیە؟
-Starters	95	پێش خۆراكەكان
-Soups	96	سووپەكان
-Breakfast- Lunch- Dinner	97	وێنەی نانی"بەیانی، نیوەڕۆ، ئێوارە"
-Meats	100	گۆشتەكان
-Meats	102	وێنەی گۆشتەكان
-Vegetables	105	سەوزەوات
-Potatoes – Rice	105	پەتاتە - برنج
-Vegetables	107	وێنەی سەوزەوات
-Fruit	110	میوە
-Dessert	110	دێسێر
-Fruit	112	وێنەی میوە

-Non alcoholic drinks	115	خواردنەوەگەلێ کە ئەلکحولی تێدا نەبێت
-Tea- time and Coffee	115	کاتی چا و قاوە
-At the supermarket	117	وێنەی سووپەرمارکێت
-Complaints	123	سکالاو رەخنەکان
-To bill	124	لیستەی حیساب
-Snacks and picnic	125	سووکە ژەمەکان و خۆراکی سەیران
-Fast food and snacks	127	وێنەی سووکەژەمەکان و لەفە
	130	هەندی پێداویستی بنەڕەتی گرنگ
-The kitchen	131	وێنەی چێشتخانەی ناوماڵ
-Kitchen equipment	134	وێنەی پێداویستی ناوچێشتخانە
-The dining room	137	وێنەی ژووری نانخواردن
-The living room	140	وێنەی ژووری میوان و دانیشتن
-The bedroom	142	وێنەی ژووری نووستن
-The bathroom	144	وێنەی ژووری حەمام

بەشی پێنجەم

-Travelling around	147	گەشت وگوزار لە دەرەوەی شار
-Plane	147	فڕۆکە
-At the airport	149	وێنەی فڕۆکەخانە
-Train	154	شەمەندەفەر
-Information	155	زانیاری
-Timetable	156	خشتەی کات
-Ticket	158	بلیت

Registering baggage	160	تۆمارکردنی کەلوپەل "بار"
Porter	160	باربەر
Bus	160	پاس
Underground	162	میترۆ
Public transport	163	وێنەی گواستەوەی گشتی
Boat ـ Ship	166	بەلەم ـ پاپۆڕ
Other means of transport	166	ئامرازی دیکەی گواستنەوە
-Water transport	167	وێنەی گواستنەوەی ئاوی
-Car	169	ئۆتۆمبیل
-Asking the way	170	پرسینی ڕێگە
-Turn	171	پێچ کردنەوە، لادان
-Parking	172	راوەستان، پارك کردن
Break down-road assistance	172	خراپی - یارمەتیدان ناوڕێگا
Repair	174	چاك کردنەوە
-Accident - Police	175	ڕووداو ـ پۆلیس
-Road Signs	175	هێماونیشانەکانی سەر ڕێگا
-Road and road signs	177	وێنەی ڕێگاونیشانەکانی سەر ڕێگا
Sight seeing	182	بینینی دیمەنیجوان وشوێنیخۆش و ئەنتیکە
-Where is\Where are The?	183	...لە کوێیە؟ / ...لە کوێن؟
Admission	184	هاتنە ژوورەوە ـ ئیزن هاتنە ژوورەوە
Who - What - When?	185	کێ ـ چی ـ کەی
Landscape features	188	وێنەی رەنگو ڕوخساری دیمەنی دەشتودەر

In the country	192	گەشتو گوزار لە وڵاتدا
Relaxing	194	حەوانەوە، پشوودان
Cinema – Theatre	194	سینەما – شانۆ
Ballet – Concert- opera	195	سەمای باڵی- کۆنسێرت، ئۆپێرا
Night clubs	196	یانەکانی شەوانە
Entertainment	197	وێنەی بوزم و ئاهەنگ گێڕان
-Sports	200	وەرزشەکان
-Winter Sports	201	وەرزشە زستانییەکان
-Team Sports	203	وێنەی وەرزشە تیمییەکان
-Individual Sports	208	وێنەی وەرزشە تاکەکەسییەکان
-Water sports	214	وێنەی وەرزشە ئاوییەکان
-Winter sports	217	وێنەی وەرزشە زستانییەکان
-At the gym	219	وێنەی وەرزش لە قوتابخانەو...
-Hobbies	221	وێنەی خولیاکان
-Beach	223	کەنار دەریا
-At the beach	224	وێنەی کەنار دەریا
-Introduction	226	ئاشنایی و پێناسین
-The weather	228	ئاووهەوا
-Seasons and weather	230	وێنەی وەرزەکان و ئاووهەوا
-Invitations	233	بانگهێشتنەکان
Dating	234	کات دانان بۆ سەیران و چاوپێکەوتن
	235	شێوەی وەڵام دانەوە بە پرسیارەکان
Places to visit	236	وێنەی شوێن گەلێ بۆ دیدەنی کردن

بەشی شەشەم

Shopping guide	238	ڕێنوێنی شت کڕین
Shops and stores	238	دووکانەکان و فرۆشگاکان
Some useful services	240	هەندێ خزمەت گوزاری بەکەڵك
At the shopping mall	241	وێنەی بازاڕی گەورەی سەرگیراو
General expressions	243	دەستەواژەو زاراوە گشتییەکان
Chemist's – pharmacy	249	دەرمانخانە
A)Pharmaceutical and bandage	250	دەرمانو باندی برین پێچی
Medicine: At the chemist's	252	وێنەی دەرمان لە دەرمانخانە
B)Toiletries	255	پێویستی تواڵێت
For your hair	256	بۆ قژی ئێوە
For the baby	257	بۆ منداڵ
Hair styling, Make – up And manicure	258	وێنەی پێداویستی"مۆد ، جوانکاری ، نینۆك کردن و بۆیە کردنیان"
-Book shop - Stationer's	261	کتێب فرۆشی ـ پەڕاوگە فرۆشی
-At the newsagent's	264	وێنەی رۆژنامە فرۆشی
-Electrical appliance	267	ئامێرە کارەباییەکان
-Home electronics	269	وێنەی ئامێرە ئەلەکترۆنیکییەکانی ناوماڵ
Camera shop	272	کامێرا فرۆشی
Films	272	فیلمەکان
Repairs	274	چاك کردنەوە

Telecommunications	275	وێنەی پەیوەندی دوور
Jeweller’s and watch maker’s	278	گەوهەرفرۆشی و سەعات سازی
-Accessories and jewellery	280	وێنەی گەوهەر پێویستییە لاوەکییەکان
-Camping equipment	284	کەل وپەلی پێداویستی ژیان لە خێوەتگا
Clothing	284	جلوبەرگ
-Size	285	سایز، ژمارە
Colours	287	ڕەنگەکان
Colours and patterns	289	وێنەی ڕەنگەکان و نموونەکان
-A good fit?	291	ئایا ڕێکوپێکە؟
Clothes and accessories	292	جلوبەرگ و پێویستییە لاوەکییەکان
-Shoes	294	پێڵاوەکان
-Shoe repairs	295	چاك کردنەوەی پێڵاو
-Men’s and women’s wear	299	وێنەی جلوبەرگی پیاوانە و ژنانە
Describing clothes	304	وێنەی نیشانەی جلوبەرگەکان
Grocer’s	306	بەقاڵی
Weights and measures	307	کێش و پێوانەکان
Optician	307	پسپۆڕی چاو
Tobacconist’s	309	جگەرە فرۆشی
Records ـ Cassettes	310	قەوانەکان ـ شریتەکان
Toys	311	ئامرازی یاری "لیزۆك"

بەشی حەوتەم

Bank and money	313	بانك و پارە
Change	314	گۆڕینەوەی دراوی بیانی
Deposit- withd rawal	315	پارە خستنە بانك ـ دەرهێنانی پارە لە بانك
Business terms	316	زاراوە بازرگانییەکان
Money	318	وێنەی دراو
Post office - Telegrams - Telephone	321	پۆستەخانە ـ برووسکە ـ تەلەفۆن
-Telegrams - Telex	323	برووسکە ـ تێلێکس
At the post office	324	وێنەی پۆستەخانە
-Telephone	327	تەلەفۆن
-Operator	327	تەلەفۆنچی
-Speaking	328	قسەکردن بە تەلەفۆن
-Bad Luck	328	بەدشانسی
Telephone alphabet	329	ئەلفوبێ تەلەفۆن
-Charge	331	نرخی "قسەکردن بە تەلەفۆن"

-Doctor	332	پزیشك
-Doctor and general	332	پزیشك و نەخۆش
Medical Care	334	وێنەی چاودێری پزیشکی
Parts of body	337	ئەندامانی لەش
Parts of the body	339	وێنەی ئەندامانی لەش
Accident ـ injury	345	دەعم ـ برین
Illness	347	نەخۆشی
-Minor ailments	350	وێنەی نەخۆشییە بچووکەکان
Prescription – Treatment	353	ڕەچەتە ـ دەرمان کردن
Fee	354	ویزیت"نرخی چوونە لای پزیشك"
Hospital	355	نەخۆشخانە
-At the hospital	356	لە نەخۆشخانە
Dentist	357	پزیشکی ددان"دانساز"
Dental and eye Care	359	تایبەت بەددان و پاراستنی چاو

بەشی نۆهەم

-Reference section	361	بەشی سەرچاوە
-Where do you come from?	361	خەڵکی کوێیت؟
-The cardinal numbers	362	ژمارە سەرەکییەکان
-The ordinal numbers	364	ژمارە پلەییەکان
	364	ژمارە کەرت و پەرش‌وبڵاوەکان
Numbers	365	وێنەی ژمارەکان
-Year and age	368	ساڵ و تەمەن
-Seasons	369	وەرزەکان
-Months	367	مانگەکان
-Days and date	370	رۆژەکان و بەروار
-Greeting and wishes	372	پیرۆزبایی و ئاواتەکان
What time is it?	372	سەعات چەندە؟
Time	374	وێنەی کات
-Abbreviations	377	کورتکراوەکان
-Signs and notices	379	تابلۆوەکان و ئاگادارییەکان
Emergency	381	حاڵەتی ناکاوی
-Lost property- Theft	382	موڵك وماڵی ون بوو ـ دزی
Measures table	383	خشتەی پێوانەکان
	384	خشتەی حیساب کردنی میل بەکیلۆمەتر
	384	خشتەی حیساب کردنی کێشانەکان
	385	خشتەی حیساب کردنی تەڕاوەمەنییەکان
Public holidays	386	پشووە گشتییەکان

ناساندنی خۆت بە کەسانێکی تر. 389
دووبارەکردنەوەی وتەی هاوقسەکەتان.. 389
پرسینی کارو پیشەی کەسانێکی تر... 390
وەرگرتنی زانیاری زیاتر لە بارەی پیشەی هاوقسەکەتان......... 391
وەسف کردنی رواڵەتی شتومەکەکان.. 392
دەربڕینی هاوڕابوون یانەبوونی خۆت لە بارەی ڕازی بوون یا نەبوونی کەسانێکی تر.... 393
بەراورد کردنی شتومەکەکان... 395
گۆڕینەوەی شتومەکەکان... 395
داواکردنی شت 397

باس کردنی سکاڵا بە شێوەی ماقوولانە 398
ئاڵ وگۆڕی زانیارییەکانی بەینی خۆت و کەسانێکی تر......................... 399
روونکردنەوە یا رای کەسێ سەبارەت بە شتێ 401
گفتوگۆ سەبارەت بە داهاتوو 402
دوو پرسیار"ئایا پێشتر چاوتان بەیەکتر کەوتووە؟ 403
نموونە گەلێ گونجاو لە وتووێژەکانی ئاسایی رۆژانە 404
ناساندنی هاوڕێیان بەیەکتر 405
پرسینی شوێنی کاڵایەك لە فرۆشگا 406
کام کاڵا لە کوێ دەتوانی بکڕی؟ 408
گفتوگۆی تەلەفۆنی لەگەڵ کەسێکی دیاریکراو...................................... 409
پەیام وەرگرتن بۆ کەسێ لە گفتوگۆی تەلەفۆنییەوە 410
یاداشت کردنی پەیامە تەلەفۆنییەکان 410
گفتوگۆی تەلەفۆنی لەگەڵ کەسێکی دیاریکراو 412
دانانی پەیامە تەلەفۆنییەکان 413
ڕاوێژکاری لەگەڵ کەسانێکی تر. 414
پرس و جۆ سەبارەت بە کەسانێکی تر 415
ئاگادارکردنەوە و هەواڵ دان سەبارەت بە کەسانێکی تر......................... 416
کاردانەوەی خۆت لە بەرامبەری هەواڵی خاس و خراپدا 417

پرسیارکردن لە بارەی وردەکارییەکانی شتێك	418
پرسیارکردن بۆ وردەکارییەکانی زۆرتری شتێك	418
دەربڕینی نیشانەکانی نەخۆشی	419
راسپاردنەکانی پزیشکی........................	420
سەبارەت بە ڕەچەتەی دەرمان	421
داواکردنی دەرمان بەبێ ڕەچەتە	421
ڕێکارنامەی ئەنجامدانی کارێ	423
داخوازی ونیشاندانی روونکردنەوەی زیاتر	424
دەربڕینی ئاکام وشوێنهاتەکانی ئەنجام دان یا نەدانی کارێ	424
ریزێرڤکردنی جێگە لە میوانخانەدا	426
ناو نووسین لە دەفتەری وەرگرتنی میوانخانە	427
نموونەیەك لە داخوازی لە میوانخانە	427
داواکردنی خزمەت گوزاری لە ڕێگای تەلەفۆنییەوە لە میوانخانە	428
دوونموونە لە دەفتەرچەی ڕێنمایی میوانخانە	429
چۆناوچۆنی ئاڵ وگۆڕی گواستنەوە	431
پرسیارکردن و وەڵام دانەوە سەبارەت بە کەسانی نەناسراو	432
ناسینەوەی کەسەکان	433
پرسیارکردن و وەڵام دانەوە سەبارەت بە ڕواڵەت و خوو وکردەوەی کەسانێکی تر.........	434
نموونەیەك لە گفتوگۆ سەبارەت بە بازرگانی و کارەکردەوەکانی پێشوی ئەم کەسانە.....	435
نموونەیەك لە گفتوگۆ سەبارەت بە ئەزموونی ورووژێنەر........................	436
گێڕانەوەی ئەزموون و بیرەوەری کەسەکی	437
هاوڕابوون یا نەبوون لە وتووێژەکانی دوولایەنە	438
پرسیارکردن و وەڵام دانەوە سەبارەت بە هۆی شتێ	439
دەربڕینی هاوڕابوون یا نەبوون لە باسە کۆمەڵایەتییەکان	440
لەبەر چاوگرتنی بیروڕای کەسانێکی تر لە باسە کۆمەڵایەتییەکان	441